

PRESCRIPCIONES TÉCNICAS PARA LA CONTRATACIÓN DEL EXPEDIENTE “OBRAS PARA LA MEJORA DE LOS ACCESOS Y UTILIZACIÓN DEL EDIFICIO DE ACUERDO A NORMATIVA VIGENTE SOBRE ESPACIOS ACCESIBLES, EN EL CENTRO DE SALUD ADELFA” DE LA GERENCIA ASISTENCIAL DE ATENCIÓN PRIMARIA, DEL SERVICIO MADRILEÑO DE SALUD A ADJUDICAR POR PROCEDIMIENTO ABIERTO SIMPLIFICADO ABREVIADO.

1. OBJETO.

Este contrato tiene por objeto la contratación de la ejecución de obras para la mejora de los accesos y utilización del edificio a las personas con dificultades, facilitando el acceso y la utilización no discriminatoria, independiente y segura de los edificios a las personas con discapacidad, de acuerdo a la normativa vigente, del **Centro de Salud Adelfas**, de la Gerencia Asistencial de Atención Primaria, del Servicio Madrileño de Salud, según desglose de actuaciones relacionadas en el Anexo I que se adjunta, sobre unidades estimadas, asumiendo el adjudicatario cualquier modificación que no sea superior al 15% del precio del contrato.

Las presentes prescripciones técnicas, contienen todas las normas a seguir para la realización de las obras de que es objeto esta contratación. Así mismo, servirán de base para la ejecución de los trabajos y para definir las condiciones técnicas generales.

Se hace constar igualmente que, si alguna actuación se hubiera omitido, pero fuera necesaria para una correcta realización de la obra, deberá ser ejecutada por el adjudicatario sin suplemento alguno en el precio, por entender que está incluida en el objeto del contrato.

2. AMBITO DE APLICACIÓN

El Centro de Salud Adelfas, de la Gerencia Asistencial de Atención Primaria de Madrid, en Avda. Ciudad de Barcelona, 190, 28007 Madrid, como edificio, conforma el ámbito de aplicación de las prescripciones técnicas.

Al objeto de tener conocimiento completo de las condiciones especiales y dificultad para la ejecución del contrato, **el licitador tendrá que realizar una visita guiada a las instalaciones, previamente acreditados por Gerencia**. El horario de visita será de lunes a viernes de 08:00 a 21:00 horas.

3.- DURACIÓN DEL CONTRATO

Se prestará especial atención al plazo de ejecución, establecido **en 90 días naturales**, y entendido como el tiempo que transcurra desde el inicio de los trabajos, a partir de la firma del Acta de Replanteo, hasta la firma del acta de recepción. A este respecto, se estará a lo contemplado en las penalidades del PCAP por demora, al ser de vital importancia cumplir los plazos previstos una vez comenzadas las obras para no perjudicar el normal desarrollo de la actividad asistencial.

4.- PROPUESTA TÉCNICA, PLANIFICACIÓN DE LA EJECUCIÓN Y RECURSOS

Atendiendo a la singularidad del edificio, en el desarrollo de los trabajos quedan incluidos todos los trabajos auxiliares de albañilería, cerrajería, electricidad, fontanería, etc., que, como

A/OBR-012412/2018

OBRAS DE CONSERVACIÓN EN EL CENTRO DE SALUD DE PINTORES DE LA GERENCIA ASISTENCIAL DE ATENCIÓN PRIMARIA, DEL SERVICIO MADRILEÑO DE SALUD PROCEDIMIENTO ABIERTO SIMPLIFICADO ABREVIADO.

(Contrato no sujeto a regulación armonizada)



consecuencia de las actuaciones, puedan afectar a determinadas zonas e instalaciones del Centro de Salud.

Cada licitador presentará un **Plan de Ejecución como propuesta técnica que incluirá la planificación de la ejecución, un cronograma en días naturales con la secuencia de actuaciones y el tiempo estimado, el desglose de las partidas que** en Anexo I se adjunta, incluida la de gestión de residuos, las mediciones y presupuesto, los recursos materiales y humanos, así como los medios en cumplimiento de la reglamentación en prevención de riesgos laborales.

Así mismo, para asegurar la operatividad del Plan de ejecución, Técnicos designados por la Dirección Técnica de Obras y Mantenimiento, se reunirán con el adjudicatario y la Dirección del Centro de Salud para marcar las directrices de las actuaciones, horarios, días, zonas, limpiezas, etc.

La Dirección Técnica de Mantenimiento y Obras, de la Gerencia Asistencial de Atención Primaria, revisará y aprobará el Plan de Ejecución a partir de la formalización del contrato, reservándose el derecho a fijar la fecha del comienzo de las obras, atendiendo a que la obra se realiza en un edificio en uso y que no es posible paralizar su actividad, ni alterarla en grado significativo teniendo en cuenta que ésta se desarrolla de lunes a viernes laborables en horario de 08:00 a 21:00 horas ininterrumpidamente.

En dicho Plan de ejecución se mantendrá observancia a la normativa vigente que le sean de aplicación

- Documento Básico de Seguridad en caso de Incendio del Código Técnico de la Edificación (CTE-DB-SI).
- Orden VIV/561/2010 de 1 de febrero, por la que se desarrolla el documento técnico de condiciones básicas de accesibilidad y no discriminación para el acceso y utilización de los espacios públicos urbanizados.
- Real Decreto 513/2017, de 22 de mayo, por el que se aprueba el Reglamento de instalaciones de protección contra incendios.
- Ley General de derechos de las personas con discapacidad y de su inclusión social (R.D.L. 1/2013).
- Ley 38/1999 de 5 de noviembre, de Ordenación de la Edificación (LOE).
- REAL DECRETO 314/2006, de 17 de marzo, por el que se aprueba el Código Técnico de la Edificación.
- Documento Básico de Seguridad de Utilización y Accesibilidad del Código Técnico de la Edificación (CTE-DB-SUA).
- DA DB-SUA / 2. Adecuación efectiva de las condiciones de accesibilidad en edificios existentes. Diciembre 2015. Documento de apoyo al DB SUA.
- DECRETO 13/2007, de 15 de marzo, del Consejo de Gobierno, por el que se aprueba el Reglamento Técnico de Desarrollo en Materia de Promoción de la Accesibilidad y Supresión de Barreras Arquitectónicas. (B.O.C.M., nº 96, de 24 de abril de 2007).

La ejecución de la obra se desarrollará en horario de 21:00 a 08:00 de lunes a viernes no festivos, y durante las 24 horas de los sábados, domingos y festivos, fuera del horario de la prestación sanitaria, debiéndose ajustar estrictamente al Plan de ejecución aprobado, no admitiéndose modificaciones no autorizadas. Las propuestas de cambios de programa, modificaciones del presupuesto, plazo de ejecución, etc., deberán ser elevadas por escrito a la Dirección Técnica

A/OBR-012412/2018

OBRAS DE CONSERVACIÓN EN EL CENTRO DE SALUD DE PINTORES DE LA GERENCIA ASISTENCIAL DE ATENCIÓN PRIMARIA, DEL SERVICIO MADRILEÑO DE SALUD PROCEDIMIENTO ABIERTO SIMPLIFICADO ABREVIADO.

(Contrato no sujeto a regulación armonizada)



de Mantenimiento y Obras, de la Gerencia Asistencial de Atención Primaria, para su estudio y, en todo caso, aprobación.

Previamente al comienzo de las obras, será necesario localizar exactamente los servicios existentes que puedan verse afectados (agua, luz, telecomunicaciones, arquetas y albañales, sistemas de seguridad y contra incendios, etc.) para prevenir cualquier eventualidad y adoptar las medidas oportunas como protecciones provisionales, desvío y modificación de trazados, al objeto de mantener siempre la operatividad de todos los servicios y permitir el normal desarrollo de la actividad asistencial del Centro de Salud, que se realiza en horario de 08:00 a 21:00 horas de lunes a viernes no festivos, minimizando la posibilidad de que se vea afectada por ruidos, suciedad, etc. Se fijarán espacios bien delimitados para almacenar los materiales a utilizar. La señalización de las zonas de obras estará en consonancia con lo previsto en la actual normativa sobre seguridad y salud.

El contratista está obligado a gestionar el otorgamiento de cuantas licencias y autorizaciones municipales y de cualquier otro organismo público sean necesarias para la iniciación de las obras, su ejecución de las obras y entrega de las mismas, solicitando por escrito a la Dirección Técnica de Mantenimiento y Obras, de la Gerencia Asistencial de Atención Primaria, los documentos que para ello sean necesarios.

Así mismo, el contratista estará obligado a abonar en los plazos voluntarios legalmente establecidos, los gastos e impuestos derivados de las licencias y autorizaciones referidas anteriormente y cualesquiera otros derivado de la ejecución de la obra, dando conocimiento inmediatamente a la Dirección Técnica de Mantenimiento y Obras, de la Gerencia Asistencial de Atención Primaria.

A demanda de la Dirección Técnica de Mantenimiento y Obras, de la Gerencia Asistencial de Atención Primaria, y durante el desarrollo de los trabajos, se celebrarán cuántas reuniones se haga necesario convocar.

En cuanto a los recursos humanos, la empresa adjudicataria presentará a la Dirección Técnica de Mantenimiento y Obras la relación del equipo técnico al servicio de la obra antes de su inicio, indicando los nombres, cualificación y experiencia profesional

- Un Jefe de Obra.
- Un Encargado de Obra.

Presencia en la obra. El encargado de obra deberá tener presencia permanente en la misma, debiendo estar localizable el jefe de obra. A petición de la propiedad, deberá presentarse en la obra el Jefe de Obra, que será el interlocutor con la Dirección Técnica de Mantenimiento y Obras, en el plazo máximo de 24 horas. En caso de ser sustituidas estas personas durante el transcurso de la obra, inmediatamente se comunicará esta incidencia a la Dirección Técnica de Obras y Mantenimiento, indicando los nombres, cualificación y experiencia profesional de los nuevos miembros del equipo.

En cuanto a los recursos materiales, además de la mano de obra, herramientas, útiles, andamios, elementos de seguridad y Equipos de Protección Individual de los trabajadores, se incluirá un generador para asegurar el suministro eléctrico ante posibles cortes en la instalación.



5.- CONTROL E INSPECCIÓN DE OBRAS

La Dirección Técnica de Obras y Mantenimiento, de la Gerencia Asistencial de Atención Primaria, se reserva el derecho de llevar a cabo la supervisión e inspección de los trabajos objeto del contrato, a fin de asegurarse que las obras se están ejecutando conforme al Plan de ejecución y conforme a los cánones de calidad más exigentes, ejecutándose estas funciones por personal adscrito a la Gerencia Asistencial de Atención Primaria.

Durante el desarrollo de la obra, se entregará copia a la Dirección Técnica de Obras y Mantenimiento de los documentos que se generen por gestiones realizadas ante cualquier organismo.

Con el objetivo de conseguir una estrecha colaboración entre el adjudicatario y la Dirección Técnica de Obras y Mantenimiento, se establecerán visitas conjuntas y periódicas de inspección que servirán de información sobre la calidad en la ejecución. Para ello, existirá un interlocutor directo, Jefe de Obra, para cuantas dudas o aclaraciones suscite la ejecución de los trabajos. No obstante lo anterior, se podrán adoptar en cualquier momento, las medidas de control, inspección y auditoría que la Dirección Técnica de Obras y Mantenimiento consideren oportunas para asegurar el cumplimiento del objeto del contrato.

Cuando existan dudas razonables sobre la correcta ejecución de una actuación, se podrán encargar con cargo a la adjudicataria, informes adicionales, para corroborar y asegurar su adecuado cumplimiento.

De conformidad con el párrafo anterior, se podrá requerir al adjudicatario para que subsane a su cargo los defectos, insuficiencias técnicas, errores materiales, omisiones e infracciones de preceptos reglamentarios que le sean imputables, tras las inspecciones y verificaciones de lo ejecutado, en el plazo máximo de 15 días desde la detección de lo subsanable.

6.- REGLAMENTACIÓN, SEGURIDAD Y SALUD

En consonancia con el R.D. 1627/1997, de 24 de octubre, por el que se establecen disposiciones mínimas de seguridad y salud en las obras de construcción, la empresa adjudicataria estará obligada a observar y dar cumplimiento a cuantas obligaciones se deriven de la aplicación de la legislación vigente en materia de prevención de riesgos laborales, así como de cuantas disposiciones nacionales, autonómicas y locales, de carácter legal o administrativo, estén en vigor en materia de seguridad e higiene en el trabajo, asumiendo toda responsabilidad respecto a cualquier accidente laboral que pueda sufrir su personal o el de sus subcontratistas, trabajadores autónomos y/o suministradores, o de cualquier empresa a la que el adjudicatario haga intervenir en el desarrollo y ejecución del trabajo. Así mismo, la empresa adjudicataria será responsable de los daños a personas o bienes que pudiera ocasionar como consecuencia de la ejecución del contrato. Dicho cumplimiento no podrá excusar en ningún caso la responsabilidad total del contratista en caso de accidente, quien dispondrá de medios propios o tener establecido un concierto en materia de Seguridad y Salud laboral con un Servicio de Prevención de Riesgos Laborales ajeno o mancomunado.

Las máquinas y equipos utilizados por el adjudicatario, deberán cumplir con lo establecido en los reglamentos vigentes de seguridad en máquinas, así como, contar con el preceptivo marcado CE de conformidad de acuerdo con lo especificado en el R.D. 1644/2008 y los manuales de instrucciones de funcionamiento, de usuario y seguridad del fabricante.

A/OBR-012412/2018

OBRAS DE CONSERVACIÓN EN EL CENTRO DE SALUD DE PINTORES DE LA GERENCIA ASISTENCIAL DE ATENCIÓN PRIMARIA, DEL SERVICIO MADRILEÑO DE SALUD PROCEDIMIENTO ABIERTO SIMPLIFICADO ABREVIADO.

(Contrato no sujeto a regulación armonizada)



Cualquier incumplimiento en relación a las normas y obligaciones descritas en este apartado dará lugar a falta muy grave, pudiendo ser considerado motivo suficiente y justificado para la rescisión del contrato por incumplimiento del mismo por parte de la empresa contratista. La Dirección Técnica de Obras y Mantenimiento, de la Gerencia Asistencial de Atención Primaria, será informada de las visitas realizadas por el servicio de prevención y/o por el coordinador de seguridad y salud, e inmediatamente de cualquier incidencia que sea detectada en esta materia.

6.1 DOCUMENTACIÓN EN MATERIA DE PREVENCIÓN DE RIESGOS LABORALES

La empresa adjudicataria deberá aportar al Servicio de Prevención de Riesgos Laborales, una vez formalizado el contrato específico y de forma previa al inicio de los trabajos, la documentación que a continuación se indica:

- Documento acreditativo de la modalidad organizativa en materia de PRL.
- Evaluación de los riesgos de las actividades a realizar (obras sin proyecto).
- Planificación de la actividad preventiva.
- Certificado de aptitud de los trabajadores, emitido por su servicio de Vigilancia de la Salud.
- Documento acreditativo de la Formación e Información de los riesgos en los puestos de trabajo, en especial de los riesgos específicos para la ejecución de los trabajos.
- Documento acreditativo de la entrega de equipos de protección individual adecuados a los riesgos existentes en los trabajos a desarrollar.
- Listado de equipos de trabajo a utilizar en la ejecución del objeto del contrato y certificación de su correspondiente marcado CE y declaración de conformidad.
- Listado de trabajadores autorizados para la ejecución de los trabajos adjudicados.
- Comunicación de cualquier subcontratación, y/o actuación de trabajadores autónomos si procediera, de forma previa al inicio de los trabajos.
- Toda la documentación que le requiera el SPRL por considerarla oportuna y necesaria.

7. GESTIÓN AMBIENTAL

El adjudicatario cumplirá la legislación ambiental vigente, tanto comunitaria, como estatal, autonómica y local, relacionada con la gestión de residuos y aquella aplicable al desarrollo de sus actividades en el Centro de Salud. Será responsable de la gestión de todos los residuos que se generen como consecuencia de los trabajos, así como de los gastos de dicha gestión.

El Gestor Autorizado elaborará y emitirá los documentos relativos al proceso de la gestión de residuos, que comprenderá: documento de aceptación, notificación de traslado, documento de control de seguimiento, y certificado de regeneración o destrucción. Siendo el adjudicatario quien remita dicha documentación a la Dirección Técnica de Obras y Mantenimiento.

El adjudicatario no podrá verter ningún residuo líquido prohibido a la red de saneamiento, según se establece en la Ley 10/93 de Vertidos al Sistema Integral de Saneamiento de la Comunidad de Madrid. Igualmente no podrá ser el causante de emisiones contaminantes a la atmósfera, ni abandonar cualquier tipo de residuo; extremando la atención en la correcta manipulación de los residuos peligrosos.

Así mismo, el adjudicatario perfeccionará la competencia profesional del personal que realice actividades con incidencia ambiental mediante la formación en materia de buenas prácticas ambientales y comunicando las instrucciones específicas sobre las tareas a realizar, observando

A/OBR-012412/2018

OBRAS DE CONSERVACIÓN EN EL CENTRO DE SALUD DE PINTORES DE LA GERENCIA ASISTENCIAL DE ATENCIÓN PRIMARIA, DEL SERVICIO MADRILEÑO DE SALUD PROCEDIMIENTO ABIERTO SIMPLIFICADO ABREVIADO.

(Contrato no sujeto a regulación armonizada)



con carácter general todos los procedimientos preventivos oportunos, como el ahorro de agua, el uso de productos biodegradables para la limpieza, reducción del número de envases y utilización de materiales reciclables.

En el caso de que el adjudicatario abandone residuos en el recinto del Centro de Salud, y la Gerencia Asistencial de Atención Primaria deba gestionar la retirada de los mismos, el coste de dicha gestión se detraerá de la facturación de obra o bien del aval presentado, como penalidad por ejecución defectuosa del contrato.

8.- REPARACIONES QUE SE DEBERÁN ACOMETER.

8.1.- ACCESO DESDE VÍA PÚBLICA

Delimitar y señalizar itinerario accesible desde el límite de parcela hasta el acceso al edificio. Situar punto de llamada accesible desde el exterior de la parcela conectado con punto de atención, mostrador interior. Estará dotado de intercomunicador permite la comunicación bidireccional con personas con discapacidad auditiva: bucle de inducción magnética.

8.2.- ACCESO AL EDIFICIO

Revisar y ajustar mecanismo de apertura en caso de emergencia (han de quedar abiertas las puertas) y revisar y ajustar altura de detección según condiciones de la normativa de aplicación. Comprobar y ajustar tiempos de cierre, no menos de 5 segundos.

8.3.- PUNTO DE ATENCIÓN

Dotar al punto de atención al público de bucle de inducción magnética y señalizarlo con ideograma homologado.

8. 4.- ITINERARIO HORIZONTAL

8.4.1 Circulación

Suministrar y colocar 2 de apoyos isquiáticos (a ambos extremos de la sala de espera principal).

Una vez adecuado el Centro a las condiciones de accesibilidad, será necesario señalizar los itinerarios accesibles, aseos etc., mediante ideogramas homologados.

8.5. ITINERARIO VERTICAL

8.5.1 Pasamanos

Modificación de los pasamanos actuales de acero inoxidable, ampliándolos 30 cm desde la vertical del último peldaño y completar la barra inferior a una altura entre 65 y 75 cm desde el borde del peldaño de tal modo que, permitan su uso sin discontinuidades ni obstáculos al paso de la mano.

8.6.- ASEOS

8.6.1 Aseos públicos

Añadir al aseo destinado a PMR de timbre de emergencia.

8.7.- EVACUACIÓN

A/OBR-012412/2018

OBRAS DE CONSERVACIÓN EN EL CENTRO DE SALUD DE PINTORES DE LA GERENCIA ASISTENCIAL DE ATENCIÓN PRIMARIA, DEL SERVICIO MADRILEÑO DE SALUD PROCEDIMIENTO ABIERTO SIMPLIFICADO ABREVIADO.

(Contrato no sujeto a regulación armonizada)



1º Retrasar la salida de emergencia (Avda. Ciudad de Barcelona) hasta el comienzo del pasillo (ver plano) lo que permite reducir la distancia hasta la salida desde el punto de evacuación más alejado a 25 m. Para ello, es necesario retrasar la puerta de emergencia, cerrar la actual puerta de la última consulta y abrir otra (ver plano).

2º Crear un vestíbulo de independencia en el ámbito de los aseos entre el punto de atención al público y las salas de espera, lo que permite reducir la distancia hasta la salida desde el punto de evacuación más alejado a 23 m. Esta acción lleva implícito el suministro y colocación de puertas cortafuegos conectadas a la central de incendios, con retenedores magnéticos (han de permanecer abiertas durante el uso normal del local) y el sellado de instalaciones y la instalación de compuertas cortafuegos en el sistema de ventilación y de climatización.

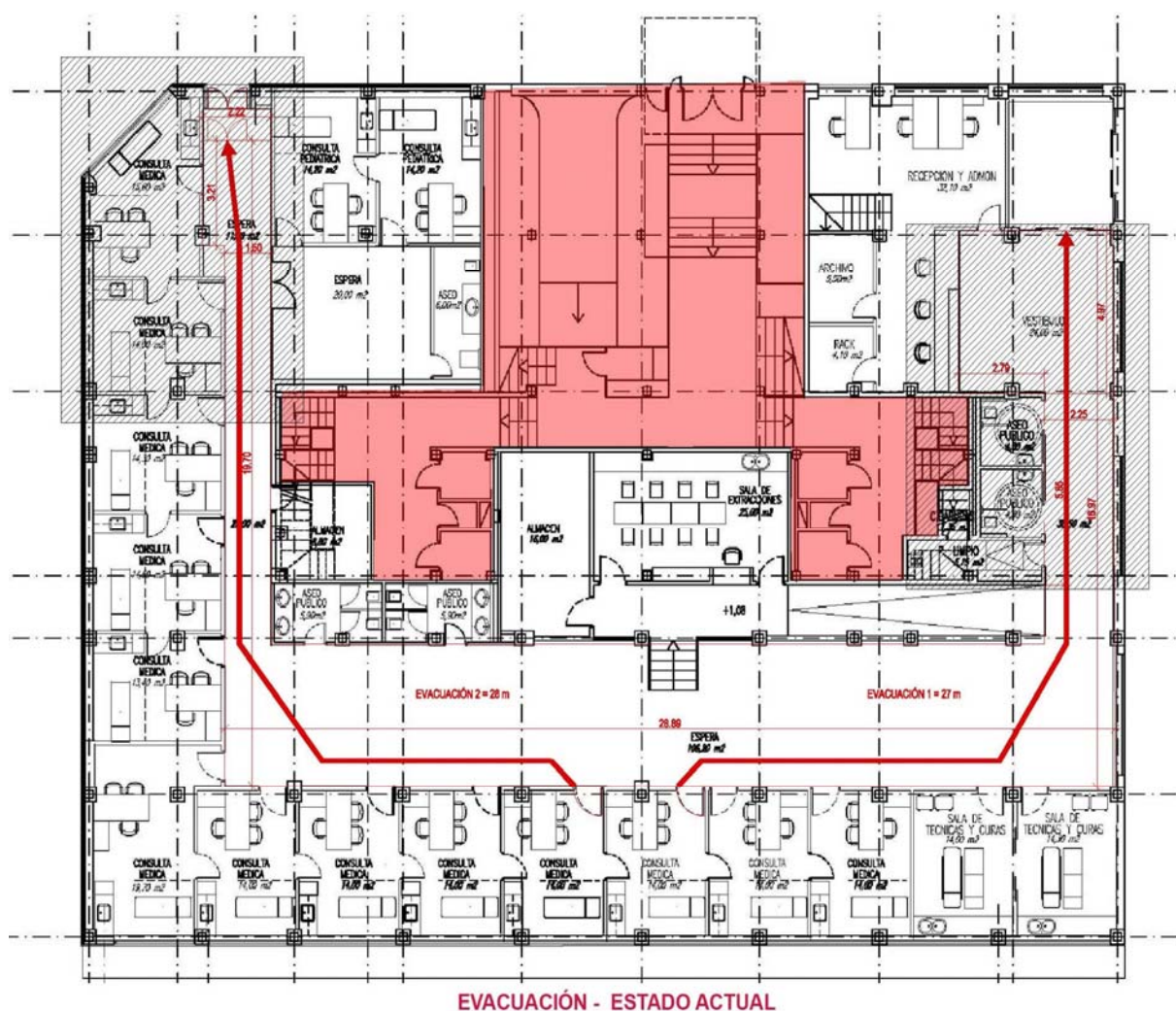

EVACUACIÓN - ESTADO ACTUAL

A/OBR-012412/2018

OBRAS DE CONSERVACIÓN EN EL CENTRO DE SALUD DE PINTORES DE LA GERENCIA ASISTENCIAL DE ATENCIÓN PRIMARIA, DEL SERVICIO MADRILEÑO DE SALUD PROCEDIMIENTO ABIERTO SIMPLIFICADO ABREVIADO.

(Contrato no sujeto a regulación armonizada)



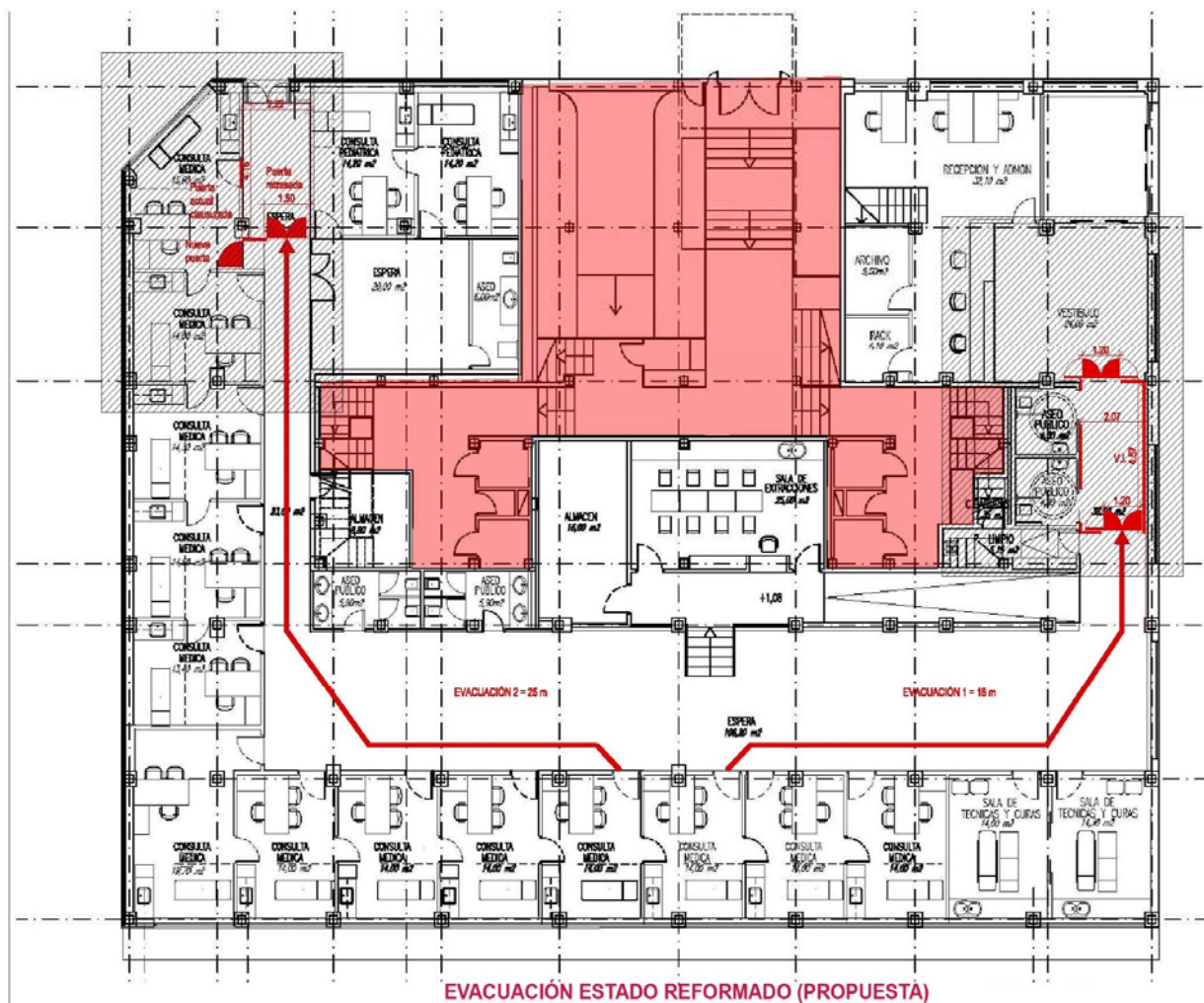

9. CONSIDERACIONES GENERALES

La obra se entenderá “Llave en mano” por lo que en el momento de la entrega, con la firma del Acta de Recepción, se habrán realizado todas las operaciones necesarias contempladas en el Plan de ejecución.

En particular, sin ser de carácter exhaustivo, será de observancia la retirada de escombros y gestión de todo tipo de residuos, la limpieza de las zonas afectadas por la obra y su mobiliario, y trabajos de pintura en las zonas afectadas.

Se tendrá en consideración la existencia de otro tipo de instalaciones que, aun siendo ajenas a la obra, puedan verse afectadas por la misma, como son las de P.C.I., seguridad, red de

A/OBR-012412/2018

OBRAS DE CONSERVACIÓN EN EL CENTRO DE SALUD DE PINTORES DE LA GERENCIA ASISTENCIAL DE ATENCIÓN PRIMARIA, DEL SERVICIO MADRILEÑO DE SALUD PROCEDIMIENTO ABIERTO SIMPLIFICADO ABREVIADO.

(Contrato no sujeto a regulación armonizada)



distribución de agua, etc., que no se podrán manipular, ni desviar, ni dejar sin servicio, sin consentimiento expreso de la Dirección Técnica de Obras y Mantenimiento.

Durante la realización de los trabajos se extremará el cuidado para evitar roturas o desperfectos innecesarios en el mobiliario y elementos del inmueble.

El desarrollo de la obra irá acorde con el cronograma del Plan de ejecución. Ante las eventualidades que pudieran darse, las actuaciones pertinentes deberán ser consensuadas en tiempo y forma con la Dirección Técnica de Obras y Mantenimiento, como por ejemplo la reubicación del personal y del traslado del mobiliario general y clínico, actuaciones a las que está obligado realizar el adjudicatario.

En cuanto a la limpieza, al comienzo de los trabajos diarios y durante su ejecución se pondrán medidas para prevenir la suciedad. Al finalizar la jornada, se hará una limpieza de las zonas afectadas y de su mobiliario que correrá a cargo del adjudicatario. Esta limpieza tiene como objetivo que en los espacios afectados del Centro de Salud se pueda desarrollar, al inicio de la jornada, la actividad asistencial con normalidad.

Se facilitará a la Dirección Técnica de Mantenimiento y Obras, copia de todos los permisos y autorizaciones necesarias para la ejecución de los trabajos.

10. DOCUMENTACIÓN GENERADA

Una vez realizada la obra se facilitará como mínimo la siguiente documentación:

- Planos definitivos as-built, correspondientes a la realidad detallada del edificio tras la ejecución de las obras.
- Certificados de gestión de residuos, de su regeneración o destrucción, así como el de desmontaje, desguace, fraccionamiento y retirada de escombros y chatarra con transportista y gestor autorizado.

Madrid,

La Gerente Adjunta de Gestión y Servicios Generales

Resolución de 25/02/2011 (BOCM núm. 76 de 31/03/2011)

María Luisa Tello García

A/OBR-012412/2018

OBRAS DE CONSERVACIÓN EN EL CENTRO DE SALUD DE PINTORES DE LA GERENCIA ASISTENCIAL DE ATENCIÓN PRIMARIA, DEL SERVICIO MADRILEÑO DE SALUD PROCEDIMIENTO ABIERTO SIMPLIFICADO ABREVIADO.

(Contrato no sujeto a regulación armonizada)



ANEXO I

DESGLOSE DE ACTUACIONES Y MEDICIONES

(Sobre las mediciones relacionadas, el adjudicatario asumirá cualquier modificación que no sea superior al 15% del precio del contrato)

CÓDIGO	SEÑALIZACIÓN Y CIRCULACIONES EXTERIORES	CANTIDAD
01.01	u SEÑALIZACIÓN ENTRADA A EDIFICIO ACCESIBLE 400x100 mm	1
	Suministro y puesta en obra de señalización de entrada accesible al edificio, de dimensiones 400x100 mm de polímero autoextinguible de 0,7 mm de grosor, según ISO 16069, ISO 3864, UNE 43035-1/2/4:2003 y mantenimiento según UNE 23035-3:2003.	
01.02	u SEÑALIZACIÓN ITINERARIO ACCESIBLE MINUSVÁLIDOS 320x160 mm	1
	Suministro y puesta en obra de señalización de itinerario accesible minusválidos de dimensiones 320 mm x 160 mm, de polímero autoextinguible de 0,7 mm de grosor, Clase B, certificada por AENOR según ISO 16069, ISO 3864, UNE 43035-1/2/4:2003 y mantenimiento según UNE 23035-3:2003.	
01.03	u SEÑALIZACIÓN ACCESO ASCENSOR ACCESIBLE 120x120 mm	3
	Suministro y puesta en obra de señalización de acceso a ascensor accesible, de dimensiones 120x120 mm según ISO 16069, ISO 3864, UNE 43035-1/2/4:2003 y mantenimiento según UNE 23035-3:2003.	
01.04	u SEÑALIZACIÓN DE PUNTOS DE LLAMADA ACCESIBLE 120x120 mm	1

A/OBR-012412/2018

OBRAS DE CONSERVACIÓN EN EL CENTRO DE SALUD DE PINTORES DE LA GERENCIA ASISTENCIAL DE ATENCIÓN PRIMARIA, DEL SERVICIO MADRILEÑO DE SALUD PROCEDIMIENTO ABIERTO SIMPLIFICADO ABREVIADO.

(Contrato no sujeto a regulación armonizada)



Suministro y puesta en obra de señalización de puntos de llamada accesible de 120x120 mm según UNE 43035-1/2/4:2003 y mantenimiento según ISO 16069, ISO 3864, UNE 23035-3:2003.

01.05 u PORTERO ELECTRÓNICO ACCESIBLE 1

Portero electrónico , formado por Kit de un pulsador simple, sistema analógico, incluyendo placa de calle, alimentador, abrepuertas y teléfono electrónico. Montado, cableado y conexionado completo, instalado según las condiciones del DB SUA 9- Anejo A, ayudas se albañilería, completamente instalado.

01.06 REVISIÓN Y AJUSTE DE PUERTAS DE ENTRADA 1

Revisión y ajuste de funcionamiento de puertas automaticas, en caso de emergencia, según normativa vigente. Ajuste de detector de presencia para alturas pequeñas. Ajuste de tiempo de cierre a tiempo superior a cinco segundos.

2 SEÑALIZACIÓN Y CIRCULACIONES INTERIORES

02.01 m2 PAVIMENTO VINÍLICO ACANALADO ANTIDESLIZANTE BANDA GUIA 7,24



Pavimento vinílico de 2 mm de espesor flexible, acanalado, para uso como banda guía, de Gerflor, modelo a elegir, antiestático, calandrado con textura antideslizante y compactado, teñido en masa con diseño no direccional de chip de color tonificados, compuesto exclusivamente por cloruro de polivinilo, plastificantes, estabilizantes y aditivos inorgánicos sin carga de sílice o silicatos. Conforme a la normativa europea EN 685, clasificación UPEC U4 P3 E2 C2. Resistencia a la abrasión según EN 649:2011 (Grupo P) y tipo I según EN ISO 10581. Suministrado en rollos de 183 cm de ancho. Bacteriostático y fungistático, con tratamiento en la superficie con poliuretano reforzado para facilitar la limpieza e incrementar la resistencia al desgaste y al uso de alcoholes y otros productos químicos. Instalado sobre una base sólida (s/ incluir), plana, limpia, perfectamente seca (3% máximo de humedad) y sin grietas, según la norma UNE-CEN/TS

14472:2004 (partes 1 y 4), aplicación de pasta niveladora, i/alisado y limpieza; fijado con el adhesivo recomendado por el fabricante. Según CTE cumple el requerimiento de resistencia al fuego (BFL-s1), cumple con el requerimiento Clase 3 según norma UNE 12633:2003 del CTE en las pruebas de resistencia en húmedo a la resbaladidad y con la norma UNE-EN 13553:2002 de estanqueidad para pavimentos antideslizantes. Colores a elegir por la D.F, con marcado CE y DdP (declaración de prestaciones) según Reglamento UE 305/2011. Medida la superficie ejecutada.

02.02	u APOYO ISQUIATICO	2
	Suministro e instalación de apoyo isquiatico realizado en tubo de acero inoxidable, según normativa vigente.	
02.03	m PASAMANOS TUBO ACERO INOXIDABLE D=50 mm	21,4



Pasamanos metálico formado por tubo hueco circular de acero inoxidable de diámetro 50 mm, incluso parte proporcional de patillas de sujeción a base de redondo liso macizo de 16 mm separados cada 50 cm, incluido montaje en obra, soldado a barandilla existente, a una altura de 50 cm, mano de imprimación y dos manos de esmalte en el mismo color que el existente, con prolongación de 30 cm. tras el desembarco y hasta el pavimento, con placa de anclaje al mismo, totalmente terminado, según normativa de accesibilidad reducida. Materiales con marcado CE y DdP (Declaración de prestaciones) según Reglamento (UE) 305/2011.

ESCALERA Y RAMPA

02.04 u PROLONGACIÓN BARANDILLA TUBO DE ACERO 2

Prolongación de barandilla existente, mediante metálico formado por tubo hueco circular de acero inoxidable de diámetro 50 mm, incluso parte proporcional de sujeción incluido montaje en obra, soldado a barandilla existente, a una altura de 50 cm, mano de imprimación y dos manos de esmalte en el mismo color que el existente, con prolongación de 30 cm. tras el desembarco y hasta el pavimento, con placa de anclaje al mismo, totalmente terminado, según normativa de accesibilidad reducida. Materiales con marcado CE y DdP (Declaración de prestaciones) según Reglamento (UE) 305/2011.

02.05 u BUCLE MAGNETICO INDUCCIÓN 4

Sistema de comunicación para puntos de atención al público, bucle magnético de inducción, de Ayutek, formado por dos microfonos, dos altavoces y bucle, conexiones y totalmente instalados.

02.06 u AVISADOR FLASH ALARMA INCENDIOS 6

Avisador óptico de tipo flash de alarma de incendio para uso interior o exterior, en color rojo; de 10 Cd de intensidad luminosa y grado de protección IP-54 ó IP-65. Equipo con certificado CE y CPR. Totalmente instalado; i/p.p. de conexiones, circuitos, protecciones en cuadro y conexión a centralita de detección..

A/OBR-012412/2018

OBRAS DE CONSERVACIÓN EN EL CENTRO DE SALUD DE PINTORES DE LA GERENCIA ASISTENCIAL DE ATENCIÓN PRIMARIA, DEL SERVICIO MADRILEÑO DE SALUD PROCEDIMIENTO ABIERTO SIMPLIFICADO ABREVIADO.
(Contrato no sujeto a regulación armonizada)



3

ASEOS ACCESIBLES

03.01

u AVISADOR ALARMA ASEO ADAPTADO

1

sistema de alarma para aseos adaptados, formado por botón antivandálico, botón de reseteo, avisador de alarma acústico luminoso, fuente de alimentación de Ayutek, con conexionado e instalado completo

4

EVACUACIÓN

04.01

**m2 LEVANTADO/MONTAJE CARPINTERÍA
TABIQUES MANO C/RECUPERACIÓN**

2

Levantado de carpintería de cualquier tipo en tabiques, incluidos cercos, hojas y accesorios, por medios manuales y con recuperación del material desmontado, apilado y posterior recibido del mismo y retirada de escombros a pie de carga, sin transporte a vertedero o planta de reciclaje y con parte proporcional de medios auxiliares, sin medidas de protección colectivas. Medición de superficie realmente ejecutada.

04.02

**m2 LEVANTADO CERRAJERÍA EN MUROS A
MANO**

2,67

Levantado de carpintería metálica, en cualquier tipo de muros, incluidos cercos, hojas y accesorios, por medios manuales, incluso limpieza, retirada de escombros a pie de carga, sin transporte a vertedero o planta de reciclaje y con parte proporcional de medios auxiliares. Medición de superficie realmente ejecutada.

PUERTA CORTA FUEGOS 1 1,30X2,05

04.03

**m2 DEMOLICIÓN FALSO TECHO
DESMONTABLE FIBRA**

19,32

Demolición de falso techo desmontable de placas de fibra, por medios manuales, apilado y traslado a pie de carga, incluso limpieza y retirada de escombros y transporte al vertedero y con parte proporcional de medios auxiliares. Medición de superficie realmente ejecutada.

VESTIBULO 1

VESTIBULO 2

A/OBR-012412/2018

OBRAS DE CONSERVACIÓN EN EL CENTRO DE SALUD DE PINTORES DE LA GERENCIA ASISTENCIAL DE ATENCIÓN PRIMARIA, DEL SERVICIO MADRILEÑO DE SALUD PROCEDIMIENTO ABIERTO SIMPLIFICADO ABREVIADO.
(Contrato no sujeto a regulación armonizada)



04.04	m2 TABIQUE PYL PLACA DOBLE RESIS. FUEGO EI-120 (2x13F)+70+(2x13F) c/400 mm AISL. MW	28,28
--------------	--	--------------

Tabique de sistema de paneles de yeso laminado (PYL) de placa múltiple con resistencia al fuego EI-120, formado por 2 placas resistentes al fuego y altas temperaturas (Tipo F según UNE EN 520) de 13 mm de espesor atornilladas a cada lado de una estructura de acero galvanizado, de canales horizontales de 70 mm de ancho y montantes verticales, con una modulación de 400 mm de separación a ejes entre montantes, con aislamiento térmico-acústico en el interior del tabique formado por panel de lana mineral (MW). Totalmente terminado para acabado mínimo Nivel Q1 ó Q2, listo para imprimir, revestir, pintar o decorar; i/p.p. de tratamientos de juntas, esquinas y huecos, pasos de instalaciones, pastas, cintas, guardavivos, tornillería, bandas de estanqueidad, limpieza y medios auxiliares. Conforme a UNE 102043:2013, ATEDY y NTE-PTP. Medido deduciendo huecos mayores a 2 m2.

04.05	m2 TRASDOSADOS AUTOPORTANTE KNAUF W628 115 CORTAFUEGO EI-90 (3x15DF)+70 c/600 mm AISLAM. MW	57,2
--------------	--	-------------



Trasdosado autoportante KNAUF W628 115/600 (70+3x15DF) MW, cortafuego, con resistencia al fuego EI-90, formado por una estructura de acero galvanizado, de canales horizontales de 70 mm de ancho y montantes verticales, con una modulación de 600 mm de separación a ejes entre montantes; y sobre la cual se atornillan 3 placas específicas para protección pasiva al fuego (Tipo DF según UNE EN 520) de 15 mm de espesor; con aislamiento térmico-acústico interior a base de paneles de lana mineral (MW). Totalmente terminado para acabado mínimo Nivel Q1 ó Q2, listo para imprimir, revestir, pintar o decorar; i/p.p. de tratamientos de juntas, esquinas y huecos, pasos de instalaciones, pastas, cintas, guardavivos, tornillería, bandas de estanqueidad, limpieza y medios auxiliares. Conforme a UNE 102043:2013, ATEDY y NTE-PTP. Medido deduciendo huecos mayores a 2 m2.

04.06

**m2 FALSO TECHO CONTINUO PYL
CORTAFUEGO EI-120 2x25F**

19,32

Falso techo continuo de placas de yeso laminado (PYL) con resistencia al fuego EI-120, formado por 2 placas de yeso laminado resistentes al fuego y altas temperaturas (Tipo F según UNE EN 520) de 25 mm de espesor cada una, atornilladas a una estructura de perfiles de chapa de acero galvanizado a base de maestras primarias en C de 60x27 mm, separadas entre ejes entre 500-1200 mm, y suspendidas del forjado o elemento portante mediante cuelgues colocados entre 700-1200 mm, y maestras secundarias fijadas perpendicularmente a las primarias y a distinto nivel mediante piezas de caballete modulados a ejes entre 400-500 mm. Totalmente terminado para acabado mínimo Nivel Q1 ó Q2, listo para imprimir, revestir, pintar o decorar; i/p.p. de tratamiento de juntas, anclajes, suspensiones, cuelgues, tornillería, juntas de estanqueidad y medios auxiliares (excepto elevación y transporte). Conforme a normativa ATEDY.

A/OBR-012412/2018

OBRAS DE CONSERVACIÓN EN EL CENTRO DE SALUD DE PINTORES DE LA GERENCIA ASISTENCIAL DE ATENCIÓN PRIMARIA, DEL SERVICIO MADRILEÑO DE SALUD PROCEDIMIENTO ABIERTO SIMPLIFICADO ABREVIADO.
(Contrato no sujeto a regulación armonizada)



04.07 **m2 RECIBIDO PUERTAS CORTAFUEGOS A PARTICIONES** 10,92

Recibido de puertas corta fuegos a particiones de pladur, incluso refuerzos de montantes, sellado con masillas intumescentes, mediante atornillado, totalmente colocado y aplomado. Incluso material auxiliar, limpieza y medios auxiliares. Medida la superficie realmente ejecutada.

04.08 **m RODAPIÉ TERRAZO PULIDO Y BISELADO 40x7 cm** 26,3

Rodapié de terrazo pulido en fábrica y biselado en piezas de 40x7x1,6 cm recibido con mortero de cemento CEM II/B-P 32,5 N y arena de miga (M-5), i/rejuntado con lechada de cemento blanco BL 22,5 X 1/2 y limpieza, s/NTE-RSR-26, con marcado CE y DdP (declaración de prestaciones) según Reglamento UE 305/2011, medido en su longitud.

04.09 **u PUERTA CORTAFUEGOS EI2-90 2 HOJAS (650+650)x2100 mm** 4

Puerta metálica cortafuegos de 2 hojas iguales (1400x2100 mm), formada por dos hojas de dimensiones 650x2100 mm (hueco libre de paso); homologada EI2-90-C5; formada por marco en chapa de acero galvanizado, junta intumescente alrededor del marco, hojas de puerta construida por 2 bandejas de chapa de acero galvanizado y cámara intermedia rellena de material aislante ignífugo. Incluye patillas metálicas para fijación en obra, maneta metálica forrada de poliamida en negro conforme a UNE-EN 179 y bombín conforme a UNE-EN 12209. Puerta con acabado lacado al horno en color blanco RAL 9002, 9010 ó similar. Puerta, cerradura y bisagras con marcado CE y DdP (Declaración de prestaciones) según Reglamento (UE) 305/2011. Conjunto de puerta conforme a UNE-EN 1634-1 y UNE-EN 13501-2 y CTE DB SI. No incluye ni ayudas ni recibidos.



04.10	d BARRA ANTIPÁNICO PARA PUERTA 2 HOJAS	4
	Conjunto de barra antipánico para apertura de puerta de 2 hojas, modelo estándar, de ancho máximo de 1000 mm por hoja. Totalmente instalado sobre puerta. Dispositivo con marcado CE y DdP (Declaración de prestaciones) según Reglamento (UE) 305/2011, y fabricado según UNE-EN 1125. Conforme a CTE DB SI.	
04.11	dm2 SELLADO HUECO INSTALACIÓN MORTERO EI-120	20
	Sistema sellado de huecos de paso de instalaciones EI-120 con compuesto de mortero preparado de cemento y áridos ligeros en un espesor de 150 mm. Medida la unidad instalada.	
04.12	dm2 SELLADO HUECOS CABLES ESPUMA EI 90	10
	Sistema sellado de huecos pequeños para paso de cables EI-90, mediante espuma autohinchable de estructura fina y poro cerrado, conductividad térmica de 0,035 W/m °C, aplicada con pistola. Medida la unidad instalada.	
04.13	m2 SELLADO INTUMESCENTE DE HUECOS DE PASO DE INSTALACIONES CON PROMATSTOP-I	2



Sistema de sellado intumescente en huecos de paso de instalaciones de cualquier tipo, proporcionando una REI=180 minutos tanto en paramentos horizontales como en verticales, el sistema esta formado por PROMASTOP®-I y lana de roca de espesor 2 x 50 mm, con una densidad de 145 kg/m³, no incluye la protección pasiva del cableado, incluso ensayos marcado CE y DdP (Declaración de prestaciones) según Reglamento Europeo (UE) 305/2011. Medida la unidad instalada.

04.14 PROTECCION CONDUCTOS BAJO FALSO
TECHO 1

Conjunto de medidas a tomar, para impedir la propagación del fuego, a través de conductos de aire acondicionado o ventilación, mediante compuertas cortafuegos, sellados necesarios, a justificar.

04.15	u SEÑAL FOTOLUMINISCENTE CLASE B EVACUACIÓN - EMERGENCIA 297x210 mm DIN-A4	4
-------	--	---

Señal de indicación de evacuación o de emergencia, fotoluminiscente, de Clase B (150 minicandelas); fabricada en material plástico, de dimensiones 297x210 mm (DIN-A4), conforme a UNE 23034:1998 y UNE 23035:2003. Totalmente instalada. Visible a 10 m. Conforme al CTE DB SI-3.

04.16 DESMONTAJE Y MONTAJE LUMINARIAS 1

Desmontaje y montaje de luminarias existentes en zona de actuación, con aportación de material necesario y desplazamiento de mecanismos necesarios.

04.17 u BLOQUE AUTÓNOMO EMERGENCIA
EMPOTRAR LED 150 lm

Bloque autónomo de emergencia, para empotrar, carcasa de material autoextinguible y difusor opal, grado de protección IP42 - IK 07 / Clase II, según UNE-EN 60598-2-22, UNE-EN 50102 y UNE 20392:1993; equipado con LEDs de 150 lm, piloto testigo de carga LED verde, con 1 hora de autonomía, batería Ni-MH de bajo impacto medioambiental, fuente conmutada de bajo consumo. Con marcado CE según Reglamento (UE) 305/201. Instalado incluyendo replanteo, accesorios de anclaje y conexionado.

04.18	m2 PINTURA PLÁSTICA ACRÍLICA MATE LAVABLE BLANCO/COLOR	85,48
--------------	---	--------------

Pintura plástica acrílica lisa mate lavable profesional, en blanco o pigmentada, sobre paramentos horizontales y verticales, dos manos, incluso imprimación y plastecido. SALIDA 1 Y SALIDA 2

04.19	CARGA Y TRANSPORTE DE ESCOMBROS	2
--------------	--	----------

Carga y transporte de los escombros a vertedero, incluso canones de gestión de residuos.

PRESUPUESTO BASE LICITACION	25.680,77 €
21% IVA	5.392,96 €
PRESUPUESTO TOTAL LICITACIÓN	31.073,73 €

