

CONVOCATORIA DE SOLICITUD DE OFERTAS PARA CONTRATO MENOR DENOMINADO "SERVICIOS PARA LA REDACCIÓN DE UN ESTUDIO DE VIABILIDAD DEL PASO INFERIOR BAJO LAS VÍAS FERROVIARIAS PARA LA CONEXIÓN DEL HOSPITAL INFANTA LEONOR CON EL BARRIO DE SANTA EUGENIA (MADRID)" (CM-A-/001550/2016)

1. Título del contrato menor

Redacción de un estudio de viabilidad del paso inferior bajo las vías ferroviarias para la conexión del Hospital Infanta Leonor con el barrio de Santa Eugenia (Madrid).

2. Justificación del contrato

Al objeto de dar cumplimiento a los compromisos adquiridos por la Comunidad de Madrid para el desarrollo urbanístico del Plan Especial "Valdebernardo. Hospital de Vallecas" incluido dentro del API 19.01 "Valdebernardo", se considera necesaria la redacción de un estudio de viabilidad técnico-económica que determine las claves a considerar para la construcción de un paso inferior bajo las vías ferroviarias de Cercanías que permita la conexión del Hospital Infanta Leonor con el barrio de Santa Eugenia (Madrid).

3. Objeto del contrato

El objeto del presente contrato incluye tanto la redacción de un estudio de viabilidad técnico-económica que determine las claves a considerar para la construcción de un paso inferior bajo las vías ferroviarias de Cercanías que permita la conexión del Hospital Infanta Leonor con el barrio de Santa Eugenia (Madrid), como las consultas y gestiones necesarias ante las administraciones públicas implicadas. Entre otras, los trabajos deberán dar respuesta a las siguientes cuestiones:

- En lo que se refiere a los aspectos técnicos:
 - o Delimitación del ámbito de actuación así como el afectado durante la ejecución de las obras.
 - o Técnica o método constructivo a aplicar.
 - o Diseño preliminar de la solución adoptada, con plantas y secciones a escala adecuada.
 - o Características que definan las acciones inherentes al proyecto, como características geométricas, desvíos provisionales, zonas de protección y servidumbres.
 - o Se incluirá la descripción y representación de todas las secciones tipo de los diversos viales proyectados, incluyéndose las dimensiones de sus elementos.

- Definición de las actuaciones a tener en cuenta y a ejecutar en relación a los servicios afectados, así como las derivadas de las afecciones a las vías ferroviarias.
- Estimación del movimiento de tierras generado y la gestión de éste, así como de otros residuos generados con la actuación.
- Elaboración de los informes necesarios para las consultas y gestión del estudio ante las administraciones públicas implicadas.
- En lo que se refiere a los aspectos económicos del estudio:
 - Estimación de los costes de construcción y ejecución, incluidos permisos y autorizaciones pertinentes desde la redacción del proyecto hasta la puesta en uso de la infraestructura.
 - Estimación de costes derivados de la afección a la infraestructura ferroviaria en uso.
- Programación de los trabajos y fases de la actuación, señalando los hitos más relevantes de cada una de ellas.

La redacción del estudio deberá ajustarse a la normativa vigente de aplicación.

Deberá quedar inequívocamente identificada la autoría del documento indicando el/los nombre/s, DNI y la/s titulación/es correspondiente/s, número de colegiado, la fecha de conclusión y firma del/los autor/es.

4. Documentación aportada por la Administración

Se entrega a los licitadores plano de situación, emplazamiento, planeamiento y topográfico de la zona como **Anexo I**.

5. Precio del contrato

El importe total de los trabajos contratados asciende a la cantidad de **dieciocho mil euros** (18.000,00 €) sin incluir IVA.

6. Presupuesto y crédito presupuestario en que se ampara

Tipo de presupuesto: cuantía determinada

Presupuesto:

Presupuesto ejecución material	18.000,00
21%IVA	3.780,00
Presupuesto total	21.780,00

Anualidad: 2016: 0,00€
2017: 21.780,00€

Programa: 312 A

Partida económica: 62101

Proyecto de inversión: 2016/001550

7. Plazo de ejecución

El plazo para la ejecución de los trabajos objeto del contrato es de **3 meses** desde la firma del contrato.

8. Criterio de adjudicación

Precio: el contrato se adjudicará a la oferta más económica.

Las proposiciones se presentarán en el modelo que se adjunta a la presente propuesta como **Anexo II**.

9. Forma de pago del precio

Pago único una vez recibidos los trabajos de conformidad.

10. Tramitación

Procedimiento de adjudicación: contrato menor.

11. Solvencia económica y financiera y técnica o profesional

- **Solvencia económica y financiera:**

Declaración de tener una cifra global de negocios en los últimos tres ejercicios en total de, al menos, 27.000 euros.

- **Solvencia técnica o profesional:**

Los licitadores deberán haber realizado un mínimo de dos trabajos similares a los del objeto del contrato en los últimos cinco años.

Se entiende por **trabajos similares** la redacción de estudios de viabilidad y/o redacción de proyectos de construcción que contengan al menos un paso inferior bajo vías ferroviarias en uso.

La relación de los trabajos realizados en los últimos cinco años incluirá importe de la obra (sin incluir IVA), fechas y el destinatario, público o privado de los mismos.

Cuando el destinatario sea una entidad del sector público, los trabajos efectuados se acreditarán mediante certificados expedidos o visados por el órgano competente antes de la firma del contrato.

Cuando el destinatario sea un sujeto privado, los trabajos se acreditarán mediante un certificado expedido por el sujeto privado o, a falta de este certificado, mediante una declaración responsable del licitador en la que se especifique que incluye, como parte de la redacción o estudio, el trazado de un paso inferior bajo vías ferroviarias en uso dentro del contenido de los proyectos, todo ello antes de la firma del contrato.

El estudio de viabilidad técnico-económico deberá ser suscrito por, al menos, un ingeniero de caminos, canales y puertos con la experiencia anteriormente citada, que deberá acreditar antes de la formalización del contrato.

Para la licitación, en cualquiera de los casos anteriores, será imprescindible la presentación de una declaración responsable del licitador según el **Anexo III**.

12. Seguro de responsabilidad civil

El adjudicatario del contrato deberá tener o contratar una póliza de responsabilidad civil profesional cuya cobertura no podrá ser inferior a 300.000 € anuales.

La tenencia del seguro deberá ser acreditada antes de la formalización del contrato y su vigencia deberá de mantenerse en vigor durante todo el plazo de ejecución del contrato.

13. Otra información de interés

A efectos de determinar la oferta más ventajosa, sólo se tendrán en cuenta aquéllas de los licitadores que presenten un certificado expedido por los servicios técnicos del SERMAS con el formato del **Anexo IV** que se adjunta a la presente propuesta de contrato menor, justificando haber realizado una visita a la zona objeto del estudio en la fecha citada más abajo.

La fecha de la visita se establece que sea cinco días hábiles contados desde el siguiente a la publicación del anuncio en el Portal de Contratación, excepto si cae en sábado, en cuyo caso se realizará la visita el lunes siguiente. Los certificados se expedirán entre las 10:00 y las 14:00 horas (en la rotonda Sur del hospital, junto a las vías ferroviarias, tal como se señala en el plano de topográfico aportado).

Para cualquier información adicional los interesados podrán dirigirse a la División de Infraestructuras Sanitarias de la Dirección General de Gestión Económico-Financiera y de Infraestructuras Sanitarias del Servicio Madrileño de Salud de la Consejería de Sanidad (teléfono 91 426 99 46).

14. Presentación de ofertas

Fecha límite de presentación: 10 días hábiles contados desde el día siguiente a la publicación en el Portal de Contratación.

Lugar de presentación: Registro General del Servicio Madrileño de Salud. Plaza Carlos Trías Bertrán, nº 7, planta baja. 28020.

Madrid, 8 de noviembre de 2016
EL VICECONSEJERO DE SANIDAD



Manuel Molina Muñoz

Anexo I

PLANOS

- Plano de situación
- Plano de emplazamiento del ámbito
- Plano de planeamiento
- Plano topográfico con replanteo de viales

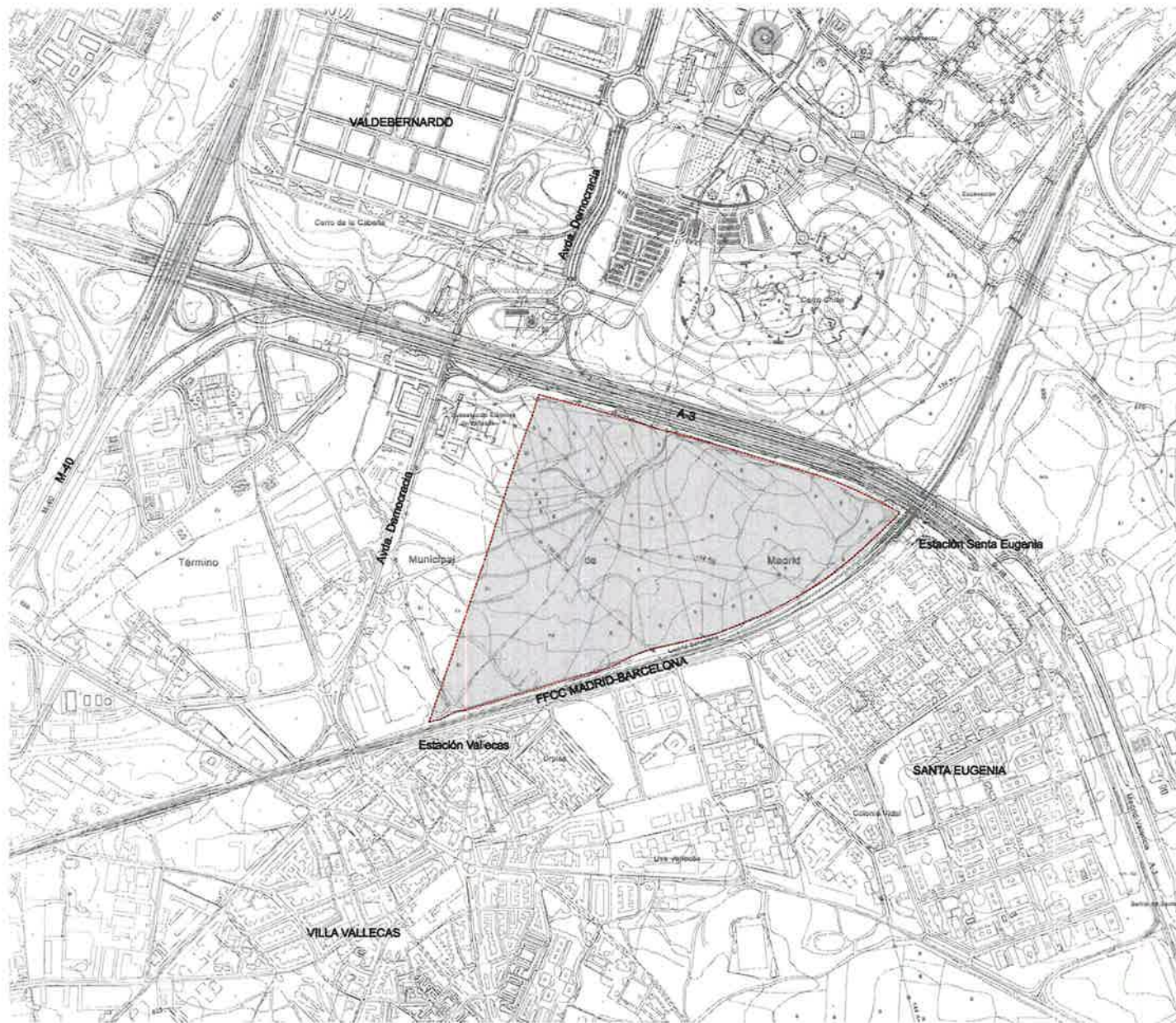

EMPLAZAMIENTO
Escala 1:10.000



TÉCNICAS TERRITORIALES Y URBANAS S.L.



SITUACIÓN

[título proyecto]

**Plan Especial de Valdebernardo Sur.
API 19-01 de PGOU de Madrid**

[título plano]

Situación y Emplazamiento

[cliente]



[autores del proyecto]

Tomás Fernández Giménez
(Diseño ICCP) colegiado nº 6.184
Cristina Ramírez Ledesma
(Arquitectura) colegiado nº 6.180

[equipo redactor]

[dibuj.]

Maria Vela Zorrué

[verif.]

[valid.]

[escalas]



DIN A-3
original

gráficas

[código]

00001P070
01-0101R1.dgn
modificado a
00001P070
01-0101R0.dgn

[fecha]

septiembre 2005

[plano nº]

1

hoja 1 de 1





TÉCNICAS TERRITORIALES Y URBANAS S.L.

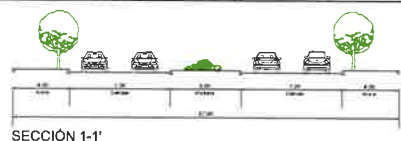
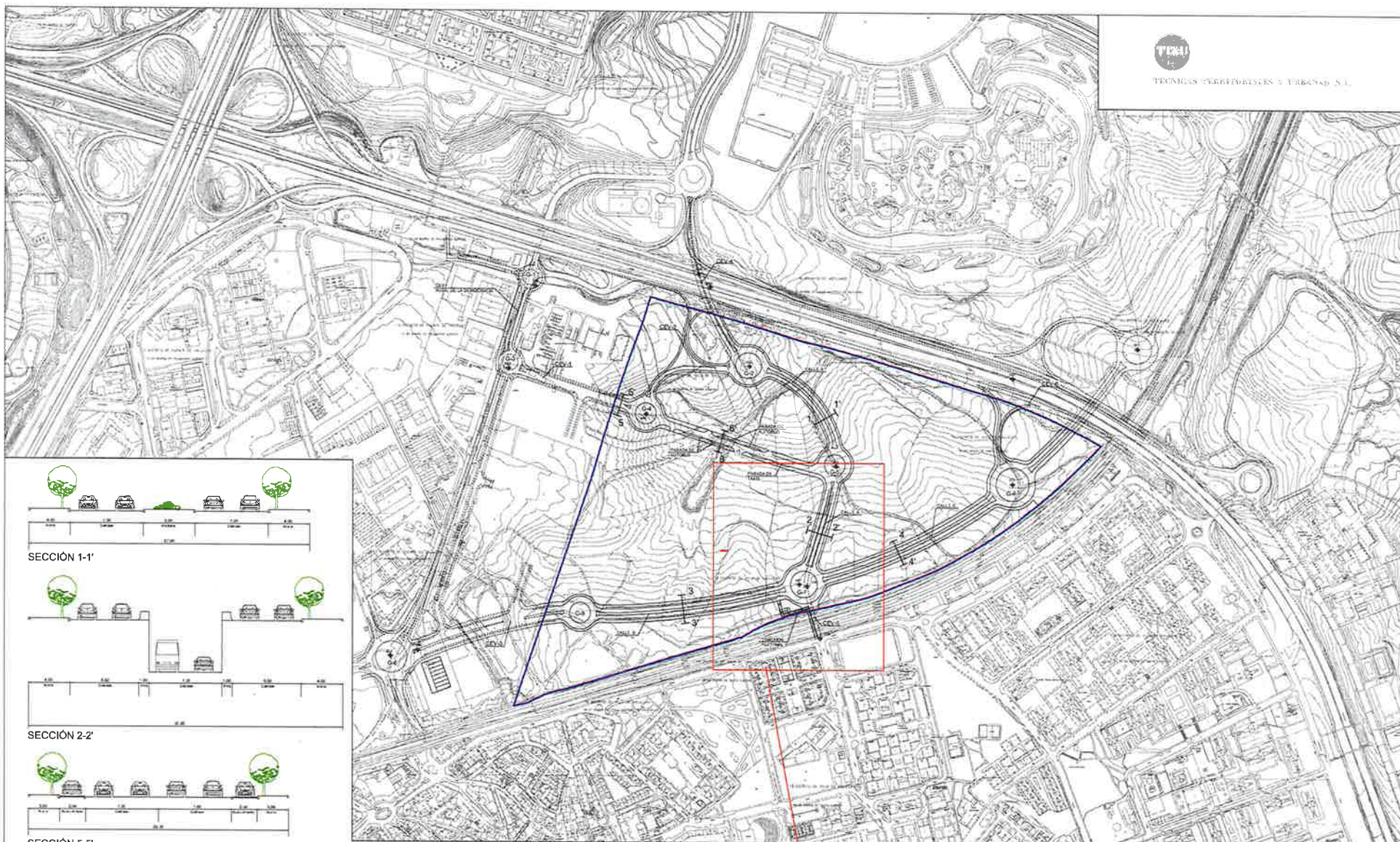

SECCIÓN 1-1'

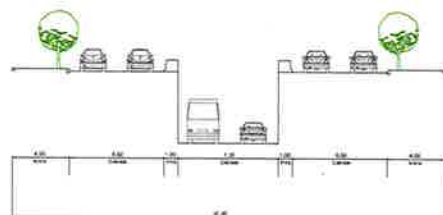

SECCIÓN 2-2'

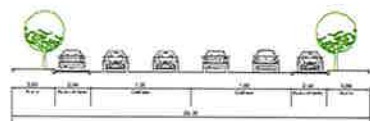

SECCIÓN 5-5'

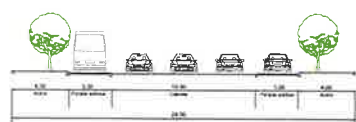

SECCIÓN 6-6'

ESCALA 1:250



SECCIÓN 3-3'



SECCIÓN 4-4'

Zona intervención paso inferior

[título proyecto]

Plan Especial de Valdebernardo Sur.
API 19-01 de PGOU de Madrid

[título plano]

Ordenación: Red Vial Interior

[cliente]



CONSEJERÍA DE SANIDAD Y CONSUMO
Comunidad de Madrid

[autores del proyecto]

Tomás Fernández Gámez
(Dipl.º ICOP) Colegiado nº 8.184
Cristina Ramírez Ledesma
(Arquitecta) Colegiado nº 8.289

[equipo redactor]

[dibuj.]

Luis Miguel Páez Pinol

[verif.]

[valid.]

[escalas]

1:5000

DIN A-2
originales

0 50 100 150 200 m

gráficas

[código]

0001P070

09-010183.dwg

auxiliares

03019470
09-010183.dwg

[fecha]

marzo 2006

[plano nº]

9

hoja 1 de 1





TÉCNICAS TERRITORIALES Y URBANAS 3.1

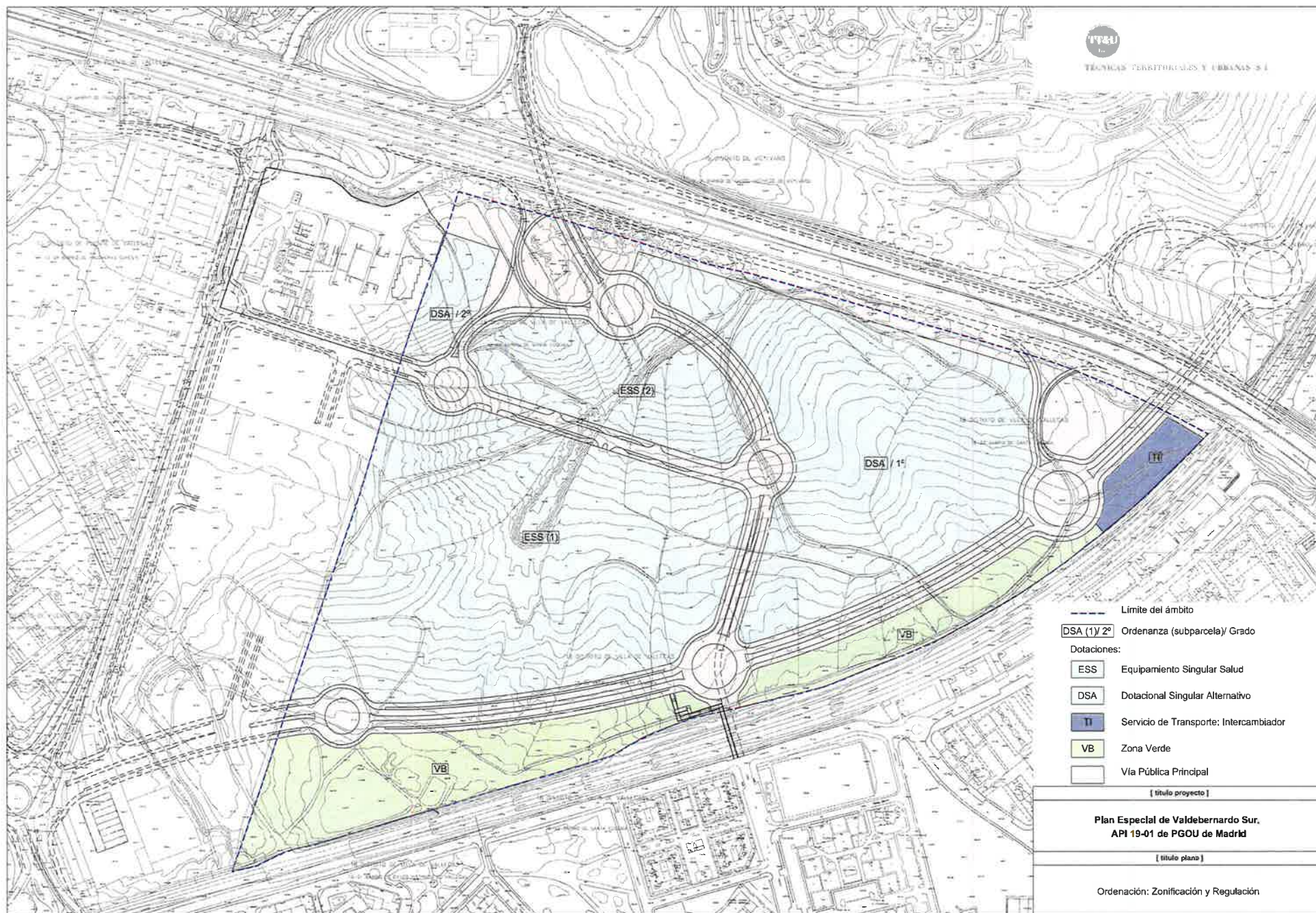

- Limite del ámbito
- DSA (1) 2º Ordenanza (subparcela)/ Grado
- Dotaciones:
- ESS Equipamiento Singular Salud
 - DSA Dotacional Singular Alternativo
 - TI Servicio de Transporte: Intercambiador
 - VB Zona Verde
 - Vía Pública Principal

[título proyecto]

**Plan Especial de Valdebernardo Sur,
API 19-01 de PGOU de Madrid**

[título plano]

Ordenación: Zonificación y Regulación

[cliente]

[autores del proyecto]

equipo redactor

dibuj.

Luis Miguel Peña Peréz

verif.

valid.

[escalas]

1:2000

DIN A-1
originales

0 40 80 120 m

g. Micas

[código]

00001P070

07-0101R3.dwg

sustituto a

00001P070

07-0101R1.rgn

[fecha]

marzo 2006

[plano nº]

7

Foja 1 de 1



Anexo II

MODELO DE PROPOSICIÓN ECONÓMICA

Doña/Don..... con domicilio
en en la calle
número Y DNI en nombre (propio o de la
empresa que representa).....con
CIF/NIF y domicilio fiscal en calle
....., número

Enterado del anuncio publicado en el Portal del Contratista el díade
..... de, y de las condiciones, requisitos y obligaciones que se
exigen para la adjudicación del contrato menor convocado para la redacción
del estudio de viabilidad del paso inferior bajo las vías ferroviarias para la
conexión del Hospital Infanta Leonor con el barrio de Santa Eugenia (Madrid), se
compromete a tomar a su cargo la ejecución de dichos trabajos con estricta
sujeción a los expresados requisitos, condiciones y obligaciones por un precio
de.....
..... (en letra y número), sin IVA, todo ello de
acuerdo con lo establecido en el anuncio publicado en el Portal de
Contratación, cuyo contenido declara conocer y aceptar plenamente.

Fecha y firma del licitador

Anexo III

MODELO DE DECLARACIÓN RESPONSABLE

Doña/Don..... con domicilio
en en la calle
número Y DNI en nombre (propio o de la
empresa que representa).....con
CIF/NIF y domicilio fiscal en calle
....., número

DECLARA RESPONSABLEMENTE

Que, en relación a los requisitos de solvencia técnica y profesional sobre el contrato menor convocado para la redacción del estudio de viabilidad del paso inferior bajo las vías ferroviarias para la conexión del Hospital Infanta Leonor con el barrio de Santa Eugenia (Madrid):

- Los trabajos a realizar serán suscritos, como mínimo, por un ingeniero de caminos, canales y puertos con la experiencia requerida.
- Que en los últimos 5 años ha realizado dos trabajos similares de redacción de estudios de viabilidad y/o de redacción de proyectos de construcción que incluyen el trazado de al menos un paso inferior bajo vías ferroviarias en uso.

Y para que así conste, firmo la presente declaración en

Fecha y firma del licitador

Anexo IV

CERTIFICADO DE VISITA TÉCNICA

Don....., como responsable de de los servicios técnicos de la División de Infraestructuras Sanitarias de la Dirección General de Gestión Económico-Financiera y de Infraestructuras Sanitarias del Servicio Madrileño de Salud de la Consejería de Sanidad

CERTIFICA

Que Doña/Don con D.N.I. actuando en nombre (propio o de la empresa que corresponda)....., ha realizado una visita técnica a la zona objeto del estudio en el entorno del Hospital Infanta Leonor en la que se desarrollará el objeto del contrato de servicios para la redacción de un estudio de viabilidad técnico-económica que determine las claves a considerar para la construcción de un paso inferior bajo las vías ferroviarias de Cercanías que permita la conexión del Hospital Infanta Leonor con el barrio de Santa Eugenia (Madrid).

A efectos de acreditar que el interesado ha realizado la visita a que se refiere la licitación convocada al efecto, expido el presente certificado en Madrid a..... de.....de dos mil dieciséis.

Fecha y firma

EL TÉCNICO DE LA SG GESTIÓN ECONÓMICA
E INFRAESTRUCTURAS SANITARIAS