

**PLIEGO DE PRESCRIPCIONES TÉCNICAS QUE RIGEN EL PROCEDIMIENTO ABIERTO MEDIANTE CRITERIO PRECIO (COD) (PACP 2016-8-6) PARA LA CONTRATACIÓN DEL SERVICIO DE CODIFICACIÓN DE INFORMES DE ALTA MÉDICA HOSPITALARIA E INFORMES DE INTERVENCIONES QUIRÚRGICAS AMBULANTES EN EL HOSPITAL UNIVERSITARIO DE GETAFE**

**PRIMERA.-** El presente contrato tendrá por objeto la contratación del servicio de codificación de Informes de alta médica hospitalaria e informes de intervenciones quirúrgicas ambulatorias del Hospital Universitario de Getafe, con codificación CIE-10-ES.

CÓDIGO	TIPO DE INFORME	CANTIDAD	PRECIO IVA INCLUIDO	IMPORTE IVA INCLUIDO
64196	Codificación informe alta CIE-10	20.000	5,25	105.000,00
64198	Codificación informe intervención quirúrgica ambulante CIE-10	5.750	5,25	30.187,50
	TOTAL			135.187,50

Se codificarán con carácter obligatorio:

- Todos los procedimientos quirúrgicos y/o obstétricos.
- Los procedimientos diagnósticos y terapéuticos citados a continuación:
  - o Radiología Intervencionista (cateterismos, embolizaciones, punciones, vertebroplastias, prótesis para alivio de obstrucciones causadas por tumores intestinales, gástricos, esofágicos y biliares).
  - o Endoscopias.
  - o Resonancia Magnética Nuclear.
  - o Arteriografías.
  - o Biopsias
  - o Tomografías.
  - o Gammagrafías.
  - o Quimioterapia.
  - o Radioterapia
  - o Hemodiálisis.
  - o Ventilación asistida y no asistida.
  - o Nutrición enteral y parenteral.
  - o Transfusiones

- Todos los diagnósticos con sus respectivos POA
- Todos los códigos M de morfología de tumores

**SEGUNDA.-** El adjudicatario aportará una memoria descriptiva de las medidas que adoptarán para asegurar la confidencialidad e integridad de los datos manejados y de la documentación facilitada.

**TERCERA.-** El adjudicatario deberá emitir declaración suscribiéndose a lo Dispuesto en la Ley Orgánica 15/1999, de 13 de Diciembre, de Protección de datos de Carácter Personal y, expresamente, en lo indicado en su artículo 10, en cuanto al deber del secreto, así como lo dispuesto en la Ley 8/2001 de la Comunidad de Madrid y, especialmente, lo indicado en su artículo 11, así como lo recogido en el RD 1720/2007. El servicio se deberá realizar respetando por ambas partes los derechos y obligaciones en materia de protección del derecho a la intimidad, así como las disposiciones sobre propiedad intelectual.

**CUARTA.-** Especificaciones técnicas:

- 1.- La codificación de los informes se realizarán desde la empresa adjudicataria, para ello se habilitará un acceso remoto “VPN”; accediendo a la Intranet del Hospital Universitario de Getafe a la aplicación “Documentación Clínica” y al módulo de Codificación de HP-HIS.
- 2.- Se deberán codificar los diagnósticos y procedimientos quirúrgico-diagnósticos de los informes **por personal experto en codificación clínica**, cumpliéndose la normativa recogida en el Manual del Usuario y en los boletines desarrollados por la Unidad Técnica de la y CIE-10-es para el Sistema Nacional de Salud siguiendo la normativa publicada por el Ministerio de Sanidad y Consumo, y con la aplicación de los POA y las variables necesarias para su cumplimentación del nuevo CMBD 2016 que publique la Comunidad de Madrid.

**Las empresas licitadores deberán aportar en el sobre 1 listado del personal que destinarán al servicio objeto de contratación, con**

**indicación de la cualificación profesional.**

3.- Los códigos se introducirán y grabarán directamente en el módulo de Codificación de HP-HIS y, en su caso, en el del HP-HCIS.

4.- El Servicio de Admisión del Hospital Universitario de Getafe, facilitará con regularidad los listados de los informes a codificar y el adjudicatario se compromete a la realización de los mismos dentro de los 10 días naturales desde la entrega de los listados

5.- El licitador deberá presentar en el sobre 1, memoria explicativa del sistema de control de calidad que establecería en caso de ser adjudicatario del presente procedimiento.

6.- El Órgano de Contratación podrá realizar cuantas comprobaciones estime pertinentes para verificar la calidad del trabajo realizado por el adjudicatario en dos ámbitos: los plazos de codificación y cómo se realiza la asignación de códigos.

En este sentido con objeto de conocer posibles variaciones en los GRD asignados por una inadecuada asignación de códigos diagnósticos y/o de procedimientos, se realizará, por parte del Servicio de Admisión del Hospital Universitario de Getafe, controles, coincidiendo con las agrupaciones exigidas por la Consejería de Sanidad de la Comunidad de Madrid.

Así mismo, se revisarán los GRD inespecíficos (461, 467, 468, 469, 470, 476 y 477) y se recodificarán por la empresa adjudicataria en un plazo máximo de una semana desde el envío, por parte del Servicio de Admisión, de los mismos.

En un segundo paso se obtendrá la asignación de GRD de la codificación externa y de la validación interna realizada por el Servicio de Admisión del Hospital Universitario de Getafe, se detectarán y analizarán las discrepancias en la asignación de GRD y se calculará el porcentaje de variación del ICM que en ningún caso debe superar el 1%.

En el caso de no superar el muestreo realizado el proveedor deberá volver

a codificar todo el paquete, a excepción de los validados en el muestreo y que se deducirán de la factura correspondiente, sin ningún coste para el hospital.

Incidencias en la calidad de la codificación de forma reiterada podrá dar lugar a la rescisión del contrato por parte del hospital.

7.- La empresa adjudicataria deberá presentar la Memoria descriptiva de medidas a adoptar para asegurar la confidencialidad de la información a la que se tiene acceso antes de la fecha de formalización del contrato.

**QUINTA.-** La oferta económica debe presentarse por duplicado en el sobre 2, según modelo Anexo I.1 del Pliego de Cláusulas Administrativas Particulares.

**SEXTA.- DOCUMENTACIÓN TÉCNICA A APORTAR EN SOBRE 1, SUBCARPETA DE DOCUMENTACIÓN TÉCNICA POR LOS LICITADORES:**

- Listado del personal que destinarán al servicio objeto de contratación con indicación de la cualificación profesional.
- Memoria explicativa del sistema de control de calidad que establecería en caso de ser adjudicatario.

**SÉPTIMA.- COMPROMISO MEDIOAMBIENTAL.**

“El contratista adoptará las medidas oportunas para el cumplimiento de la legislación ambiental en vigor en relación al trabajo realizado. Además, se asegurará que su personal está debidamente formado y es competente en materia de buenas prácticas ambientales.

El Hospital Universitario de Getafe se reserva el derecho a solicitar al contratista evidencia sobre el cumplimiento de los requisitos legales ambientales que sean de aplicación o de la adecuada formación del personal.

El contratista deberá adoptar las medidas preventivas que estén a su alcance con el fin de evitar cualquier incidente que pueda derivar en una contaminación del

medio ambiente, como puedan ser los vertidos líquidos indeseados, abandono de residuos o su incorrecta gestión, en especial, de aquellos considerados como peligrosos. El Hospital se reserva el derecho de repercutir al contratista el coste de reparación del daño ambiental derivado de un incidente ambiental causado por ellos.“

**Compromisos ambientales:**

- Desarrollar su actividad con una actitud responsable frente al Medio Ambiente.
- Cumplir con la normativa ambiental en vigor y con los requisitos legales aplicables a su actividad.
- Informar de todos los incidentes con repercusión ambiental que tengan lugar en el desarrollo de la actividad en las instalaciones del HUG.
- Segregar los residuos en origen y gestionarlos conforme a la normativa en vigor priorizando el reciclado frente a la eliminación.
- Retirar los residuos generados y en caso de depositarlos en los contenedores del Hospital, se realizará bajo el consentimiento del personal del Hospital responsable de la contratación.
- Emplear equipos con marcado CE y a realizarles un mantenimiento preventivo con el fin de que las emisiones y ruidos se mantengan dentro de los límites especificados en las características técnicas.
- Establecer todas las medidas al alcance para evitar vertidos y derrames.
- No verter productos químicos a la red de saneamiento y a cumplir en todo caso las especificaciones del fabricante en relación a la dosificación y empleo de los productos.
- Consumir agua, energía y demás recursos que necesite para el desarrollo de los trabajos de una forma responsable.
- Reutilizar todos los materiales que sea posible.
- Apagar los equipos siempre que su funcionamiento no sea necesario.
- Colaborar con el personal del Hospital

- Etiquetar correctamente todos los productos químicos que maneje. Realizar todos los trasvases en lugares protegidos y en caso de derrame, recogerlo con absorbentes y depositarlos en el contenedor correspondiente.

**OCTAVA.- CONSIDERACIONES SOCIALES.** La empresa adjudicataria no debe practicar o apoyar la discriminación en la contratación, remuneración, acceso a la capacitación, promoción, despido o jubilación basada en la raza, origen social o nacional, casta, nacimiento, religión, discapacidad, género, orientación sexual, responsabilidad familiar, estado civil, afiliación a sindicatos, opiniones políticas, edad o cualquier otra condición que pueda dar origen a la discriminación.

La empresa adjudicataria no debe interferir en el ejercicio de los derechos de su personal para observar sus creencias o prácticas o para satisfacer sus necesidades relacionadas con la raza, origen social o nacional, religión, discapacidad, género, orientación sexual, responsabilidad familiar, afiliación a sindicatos, opiniones políticas, o cualquier otra condición que pueda dar origen a la discriminación.

La empresa adjudicataria no debe permitir ningún comportamiento que sea amenazador, abusivo, explotador o sexualmente coercitivo, incluyendo gestos, lenguaje, y contacto físico en el lugar de trabajo y, donde sea aplicable, en residencias y otras instalaciones para el uso de sus empleados, ofrecidas por la empresa adjudicataria".

#### **NOVENA- CAPACIDAD NORMATIVA.**

El presente pliego, así como el de Cláusulas Administrativas Particulares, será incorporado como parte del contrato que se suscriba con el adjudicatario

#### **DÉCIMA.-PROTOCOLO DE COORDINACIÓN DE ACTIVIDADES EMPRESARIALES**

La empresa **adjudicataria**, deberá aportar, en el momento que se le solicite por

parte del Hospital, y en todo caso, antes de la formalización del contrato, Protocolo de Coordinación de Actividades empresariales en el Hospital Universitario de Getafe (anexo A), debidamente cumplimentado.

CONFORME  
EL ADJUDICATARIO

Getafe,

EL DIRECTOR GERENTE

Fdo.: Carlos VILLORIA LÓPEZ

## ANEXO A



 <p>Hospital Universitario de Getafe</p>	<p>PROCEDIMIENTO PARA LA COORDINACIÓN DE ACTIVIDADES EMPRESARIALES</p>	<p>PRL-PG-15 Edición: 1</p>
		<p>Página 2 de 9</p>

**Indice:**

1. OBJETO .....	3
2. ÁMBITO DE APLICACIÓN.....	3
3. LEGISLACIÓN .....	3
4. DEFINICIONES: .....	4
5. RESPONSABILIDADES DE LA EMPRESA TITULAR.....	5
6. RESPONSABILIDADES DE LA EMPRESA CONTRATADA .....	5
7. REALIZACIÓN: .....	7
8. RESPONSABILIDADES:.....	8
9. REGISTROS:.....	9
10. FORMATOS: .....	9

 <p>Hospital Universitario de Getafe</p>	<p><b>PROCEDIMIENTO PARA LA COORDINACIÓN DE ACTIVIDADES EMPRESARIALES</b></p>	<p>PRL-PG-15 Edición: 1</p>
		<p>Página 3 de 9</p>

## 1. OBJETO

El presente procedimiento tiene por objeto describir la gestión de la **coordinación de actividades empresariales** y por tanto definir y establecer los requisitos de seguridad y salud que deben cumplir las diferentes empresas que desarrollan una parte o la totalidad de sus actividades en el Hospital Universitario de Getafe (en adelante: HUG), según la normativa establecida al efecto así como de otras posibles exigencias.

## 2. ÁMBITO DE APLICACIÓN

Este documento es de aplicación a todas las empresas contratadas, subcontratadas y/o autónomos que para la realización de sus actividades en el HUG requieran la presencia física de trabajadores a su cargo y, por tanto, se produzca concurrencia.

## 3. LEGISLACIÓN

La legislación y normativa vigente sobre la que se ha desarrollado este documento es:

- **Ley 31/1995**, de 8 de noviembre, de Prevención de Riesgos Laborales.
- **Real Decreto 39/1997**, de 17 de enero, por el que se aprueba el Reglamento de los Servicios de Prevención.
- **Real Decreto 171/2004**, de 30 de enero, por el que se desarrolla el artículo 24 de la Ley de Prevención de Riesgos Laborales.

 <p>Hospital Universitario de Getafe</p>	<p>PROCEDIMIENTO PARA LA COORDINACIÓN DE ACTIVIDADES EMPRESARIALES</p>	<p>PRL-PG-15 Edición: 1</p>
		<p>Página 4 de 9</p>

#### 4. DEFINICIONES:

Coordinación de actividades empresariales: cooperación en la aplicación de la normativa sobre prevención de riesgos laborales de dos o más empresas cuando sus trabajadores desarrollen actividades en un mismo centro de trabajo.

Empresa titular del centro de trabajo: se considera empresario titular del centro de trabajo a la persona que tiene la capacidad de poner a disposición y gestionar el centro de trabajo.

Centro de trabajo: cualquier área, edificada o no, en la que los trabajadores deban permanecer o al que deben acceder por razón de su trabajo.

Concurrencia: se da cuando en un mismo centro de trabajo desarrollan actividades trabajadores de dos o más empresas. Por tanto, se considera empresa concurrente a cada una de las empresas contratistas, subcontratistas o trabajadores autónomos que intervienen simultáneamente en el mismo centro de trabajo durante la ejecución de las actividades.

Contratista: persona física o jurídica que asume contractualmente ante el empresario titular y/o principal, con medios humanos y materiales propio o ajenos, el compromiso de ejecutar la totalidad o parte de los trabajos con sujeción a un proyecto o un contrato.

Obra: cualquier obra, en la que se efectúen trabajo de construcción o ingeniería civil cuya relación no exhaustiva figura en el anexo I del RD 1627/97.

Coordinador de seguridad y salud durante la ejecución de la obra: técnico competente integrado en la dirección facultativa, designado por el promotor.

 Hospital Universitario de Getafe	<b>PROCEDIMIENTO PARA LA COORDINACIÓN DE ACTIVIDADES EMPRESARIALES</b>	PRL-PG-15
		Edición: 1
		Página 5 de 9

## 5. RESPONSABILIDADES DE LA EMPRESA TITULAR

El hospital se compromete a informar a las empresas contratadas y/o autónomos del contenido de:

- Plan de prevención elaborado por el Servicio de Prevención de Riesgos Laborales.
- Plan de autoprotección del hospital.
- Evaluación de Riesgos de los lugares donde actúen sus trabajadores.
- Medidas básicas de emergencia en el hospital (**Anexo 1**).

El hospital cooperará en las actuaciones en cuanto a la protección y la prevención de riesgos laborales, con las empresas contratadas así como en la correspondiente coordinación con todas las empresas que realicen trabajos en sus instalaciones.

## 6. RESPONSABILIDADES DE LA EMPRESA CONTRATADA.

Es responsabilidad de la empresa contratada y/o autónomo cumplir las disposiciones vigentes sobre Prevención de Riesgos Laborales y cualesquiera otras impuestas por el Hospital.

La empresa contratada es responsable de realizar el trabajo con seguridad y tomando todas y cada una de las medidas que sean necesarias para desempeñar las funciones propias de su oficio y las indicadas a continuación.

Está obligada a:

- Cumplimentar y entregar debidamente firmado el **Anexo 2**.

 <p>Hospital Universitario de Getafe</p>	<p>PROCEDIMIENTO PARA LA COORDINACIÓN DE ACTIVIDADES EMPRESARIALES</p>	<p>PRL-PG-15 Edición: 1</p>
		<p>Página 6 de 9</p>

- Cumplir y hacer cumplir, tanto a su personal propio como al subcontratado, la normativa vigente sobre Prevención de Riesgos Laborales, así como la específica del hospital.
- Colaborar con el hospital en la aplicación de la normativa sobre Prevención de Riesgos Laborales, para establecer los medios de coordinación necesarios.
- Comunicar de forma inmediata al Área Técnica del Servicio de Prevención del hospital cualquier situación de riesgo grave e inminente, adoptando las medidas preventivas necesarias para que los trabajadores puedan, en caso de ser necesario, abandonar de inmediato el lugar de trabajo.
- Notificar, de forma inmediata, al Área Técnica del Servicio de Prevención del hospital, tanto los accidentes de trabajo como los incidentes que se produzcan como consecuencia del desarrollo de sus actividades, debiendo notificar también aquellas circunstancias que puedan suponer un riesgo potencial para la seguridad y salud de los trabajadores.
- Facilitar, al personal propio, las instrucciones específicas dadas por los responsables del hospital, y aquellas incluidas en la evaluación de riesgos laborales y planificación preventiva de la empresa contratada y/o autónomo, según la reglamentación vigente.
- Tomar todas las medidas necesarias para que durante el desarrollo de sus actividades no se ponga en peligro al personal, instalaciones o equipos del hospital.
- Asegurarse, antes de comenzar el trabajo, de que las herramientas y maquinaria que se van a utilizar en la realización del mismo, cumplen con la normativa de seguridad y no son una fuente de peligro para el trabajador.
- Poner a disposición del hospital, el certificado de que sus trabajadores han recibido toda la información y formación necesarias en materia de Seguridad y Salud en el trabajo.
- Siempre y cuando entre las actividades que realice la contrata, existan **riesgos considerados como peligrosos o especiales**, ésta deberá documentarlos, evaluando el riesgo y aportando las medidas preventivas (**anexo 3**).

Hospital Universitario de Getafe  
Carretera de Toledo A-42  
28905 Getafe  
Tfno: 91 6839360  
[www.hospitaluniversitariodegetafe.org](http://www.hospitaluniversitariodegetafe.org)



 Hospital Universitario de Getafe	<b>PROCEDIMIENTO PARA LA COORDINACIÓN DE ACTIVIDADES EMPRESARIALES</b>	PRL-PG-15 Edición: 1 Página 7 de 9
---	--	--

## 7. REALIZACIÓN:

1. Para ser admitido a la realización de un trabajo o servicio, la empresa a contratar debe demostrar estar debidamente cualificada en relación a la seguridad y salud de los trabajadores presentando el **Anexo 2** debidamente cumplimentado.
2. El Hospital pondrá a disposición de la empresa finalmente contratada la documentación referida en el punto 5: "Responsabilidades de la empresa titular"
3. Las empresas contratadas deberán presentar, antes del comienzo de sus trabajos y cuando los mismos tengan alguna variación la siguiente documentación:
  - Documento acreditativo de la modalidad de Servicio de Prevención adoptado.
  - Ficha de la empresa contratada, aportando toda la documentación indicada en el **Anexo 4**.
  - Documento acreditativo del cumplimiento por parte de la empresa contratada de sus obligaciones en prevención de riesgos laborales (**Anexo 5**).
  - Relación de los trabajadores que van a realizar sus funciones en el hospital con la fecha de inicio de los trabajos a realizar y nombramiento de un interlocutor / responsable para la coordinación en temas de seguridad y salud.
4. Con carácter previo al inicio de la actividad de la empresa contratada en el Hospital, se realizará una reunión con el representante de la misma y el promotor y Servicio de Prevención del HUG en la que se intercambiará información y documentación y se establecerán las bases de la coordinación de actividades. De dicha reunión y de todas las subsiguientes, se levantará acta.

Hospital Universitario de Getafe  
Carretera de Toledo A-42  
28905 Getafe  
Teléfono: 91 683 93 60  
[www.hospitaluniversitariodegetafe.org](http://www.hospitaluniversitariodegetafe.org)



 <p>Hospital Universitario de Getafe</p>	<p><b>PROCEDIMIENTO PARA LA COORDINACIÓN DE ACTIVIDADES EMPRESARIALES</b></p>	<p>PRL-PG-15 Edición: 1</p>
		<p>Página 8 de 9</p>

✓ En caso de subcontratar con otra empresa, deberá presentar una solicitud de autorización de subcontratación y obtener de la empresa subcontratada una declaración de responsabilidad para poder entregarla cuando sea requerida por la empresa titular.

✓ El incumplimiento de las normas de seguridad por parte de la empresa contratada, que impliquen riesgos graves, supondrá la paralización del trabajo hasta la subsanación de las deficiencias detectadas y la posible rescisión del contrato y/o pedido si se repite el incumplimiento de dichas normas.

## 8. RESPONSABILIDADES:

### SPRL:

- Elaborar y mantener al día el procedimiento de coordinación de actividades empresariales
- Asesorar en dicha materia a la Dirección del Hospital.
- Mantener un registro de incidentes y accidentes ocurridos con personal de las contratas.
- Mantener actualizada la documentación que debe entregar el Hospital a las empresas contratistas.
- Participar en la primera reunión de coordinación.

### Dirección:

- Mantener actualizado un registro de empresas concurrentes en el Hospital.
- Nombrar responsables de la coordinación como representantes del Hospital ante las empresas contratadas.

### Promotor:

- Entregar anexos 2 y 4 a las empresas que presenten oferta en un concurso.
- Recepcionar el anexo 2 de las citadas empresas.

Hospital Universitario de Getafe  
Carretera de Toledo A-42  
28905 Getafe  
Tlfno: 91 6839360  
www.hospitaluniversitariodegetafe.org



 <p>Hospital Universitario de Getafe</p>	<p><b>PROCEDIMIENTO PARA LA COORDINACIÓN DE ACTIVIDADES EMPRESARIALES</b></p>	<p>PRL-PG-15 Edición: 1</p>
		<p>Página 9 de 9</p>

- Entregar el anexo 5 a las empresas contratada.
- Participar en la primera reunión de coordinación.
- Entregar la documentación del punto 5.

## 9. REGISTROS:

DESCRIPCIÓN	EMISOR	ARCHIVO	SOPORTE	TIEMPO DE CONSERVACIÓN
Listado de empresas concurrentes	Dirección	Promotor	Informático	Permanente
Actas de las reuniones	Promotor	Promotor	Informático	Permanente

## 10. FORMATOS:

DIAGRAMA DE FLUJO

### ANEXOS

Medidas básicas de emergencia del Hospital Universitario de Getafe.

Declaración empresarial.

Comunicación de riesgos especialmente peligrosos.

Ficha de empresa contratada y documentación a aportar.

Documento acreditativo del cumplimiento de las obligaciones en materia de prevención de riesgos laborales





Hospital Universitario  
de Getafe

**CIRCUITO DE ACTUACIÓN PARA LA  
COORDINACIÓN DE  
ACTIVIDADES EMPRESARIALES.**

**EDICIÓN 1**  
Fecha 11.10.2013

**1. OBJETO:**

El objeto del presente procedimiento es describir la gestión de la **coordinación de actividades empresariales** y por tanto definir y establecer los requisitos de seguridad y salud que deben cumplir las diferentes empresas que desarrollan una parte o la totalidad de sus actividades en el Hospital Universitario de Getafe (en adelante: Hospital), según la normativa establecida al efecto así como de otras posibles exigencias establecidas por el Hospital.

**2. ALCANCE:**

Este documento es de aplicación a todas las empresas contratadas, subcontratadas y/o autónomos que realicen sus actividades en el Hospital Universitario de Getafe

**3. REGISTROS:**

**4. FLUJOGRAMA:**

Ver página siguiente.

Elaborado:	Revisado:	Aprobado:	Modificaciones respecto edición anterior:
Servicio de Prevención de Riesgos Laborales	Consejo de Dirección	Gerencia	
Fecha: 24.10.2013	Fecha: 29.10.2013	Fecha: 29.10.2013	

**CIRCUITO DE ACTUACIÓN PARA LA  
COORDINACIÓN DE  
ACTIVIDADES EMPRESARIALES.**

**EDICIÓN 1**  
**Fecha 11.10.2013**

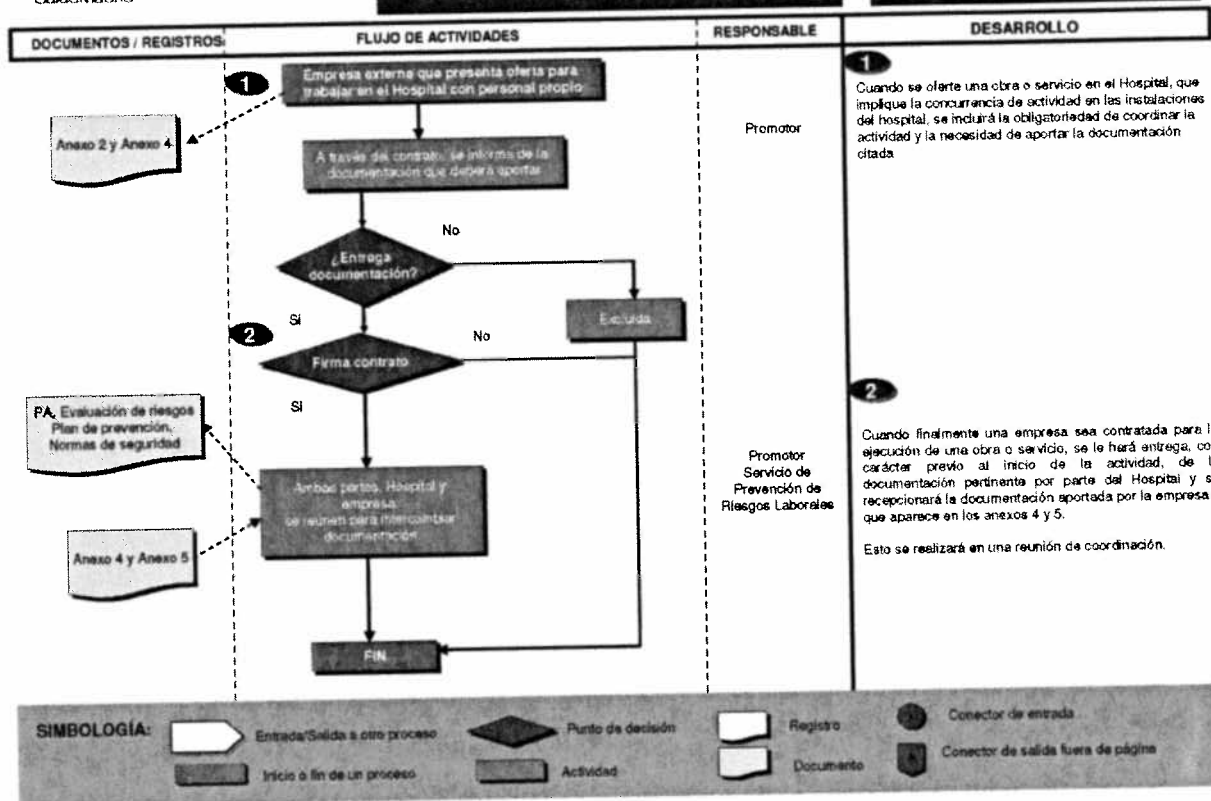

## ANEXO 1

### MEDIDAS BÁSICAS DE EMERGENCIA EN EL HOSPITAL

Las recomendaciones básicas de prevención a seguir son:

1. Mantener el máximo orden y limpieza en todas las instalaciones, especialmente en las que se utilicen productos químicos inflamables y/o explosivos.
2. Evitar acumulación de residuos.
3. Ser responsables y no cometer acciones imprudentes ni negligentes.
4. No manipular, cambiar la ubicación ni posición de los medios de protección.
5. Respetar las indicaciones de los carteles de seguridad instalados en el hospital.
6. Mantener las zonas de paso libres de obstáculos.
7. No obstruir las puertas de las salidas de emergencia, ni el acceso a los medios de extinción, como extintores y bocas de incendio.

#### ***Medidas básicas de emergencia en el hospital.***

##### En general:

- ♦ Mantener la calma.
- ♦ Actuar con rapidez.
- ♦ No correr.

##### En caso de accidente:

- ♦ Analice la situación y si es posible elimine los peligros que puedan agravar la emergencia.
- ♦ Avise al JEFE DE EMERGENCIA.
- ♦ Proceda a socorrer al accidentado, siempre que este capacitado para ello.

##### En caso de incendio:

- ♦ Si descubre un incendio avise al JEFE DE EMERGENCIA y alerte al personal que se encuentre cerca.
- ♦ En caso de estar sólo, intente apagar el fuego con los medios a su alcance; si no sabe utilizarlos salga del local y avise a los bomberos.
- ♦ Las tareas de extinción quedarán designadas al EQUIPO DE PRIMERA INTERVENCIÓN designado por el hospital.
- ♦ Si se le prenden las ropas, no corra, tiéndase en el suelo y échese a rodar.
- ♦ Si tiene que atravesar una zona amplia con mucho humo, procure ir agachado, la atmósfera es más respirable y la temperatura más baja.

##### En caso de evacuación:

- ♦ No pierda el tiempo en recoger objetos ni prendas de valor.
- ♦ Salga en fila a paso ligero, ocupando la parte derecha de pasillo y escaleras, en silencio para poder oír bien las instrucciones de los responsables de evacuación. Dirijase al punto de encuentro establecido.
- ♦ No abandone nunca el punto de encuentro hasta que los responsables de evacuación sepan que se encuentra a salvo. Evitará que lo busquen peligrosamente en el interior del edificio.

Anexo 2

DECLARACIÓN EMPRESARIAL

Don.....con DNI nº .....  
en calidad de representante debidamente autorizado, de la  
empresa..... declaro tener toda la documentación solicitada en el  
ANEXO 4 para su entrega en el hospital en caso de ser adjudicatario del contrato  
....., con carácter previo a la ejecución del mismo.

Así mismo declaro que la modalidad Preventiva adoptada (señale lo que proceda) es:

- |                          |   |
|--------------------------|---|
| <input type="checkbox"/> | Servicio de Prevención propio                         |
| <input type="checkbox"/> | Mutua de accidentes (nombre y teléfono de contacto)   |
| <input type="checkbox"/> | Servicio de Prevención Ajeno                          |
| <input type="checkbox"/> | Trabajador designado                                  |
| <input type="checkbox"/> | Actividad preventiva asumida por el propio empresario |

Y para que haya constancia de ello firmo el presente documento.

En , de de .....

Firma y sello.



Anexo 4

**FICHA DE EMPRESA CONTRATADA**  
**DOCUMENTACIÓN QUE DEBERÁ APORTAR LA EMPRESA**

<b>Empresa</b>	
<b>Actividad</b>	
<b>Gerente /Representante legal</b>	
<b>Domicilio social</b>	
<b>N.I.F.</b>	
<b>Teléfono</b>	
<b>Mail</b>	
<b>Nombre del responsable en materia de prevención.</b>	

**Documentos solicitados:**

DOCUMENTO	SI	NO PROCEDE
Relación de los trabajadores actualizada (TC1 y TC2), en caso de autónomo recibo del pago a la SS.		
Seguro de responsabilidad civil		
Modelo de organización preventiva, copia del Servicio de Prevención propio o contrato con Servicio de Prevención ajeno y su justificante de pago.		
Mutualidad de accidentes y recibo.		
Plan de prevención.		
Evaluación de riesgos asociados a la actividad a realizar en le hospital.		
Documentación de la información y formación en materia de prevención de riesgos laborales impartida a su personal.		
Certificado médico de aptitudes de los trabajadores.		
Listado de maquinaria y equipos de trabajo que traiga al hospital, cuando tengan algún riesgo específico asociado.		
Registro de la entrega de EPI's (equipos de protección individual) a los trabajadores, en caso e ser necesarios.		
Cualificación del personal acorde a las tareas en realizar, si tienen asociado algún riesgo especial.		
Si se realizan trabajos de obras certificado de estar inscrito en el REA (Registro de Empresas Acreditadas).		

La documentación anteriormente indicada deberá remitirse a

Dirección de Gestión	
Mantenimiento	
Servicios Generales	

En Getafe, a                      de                      de  
Empresa contratada                      Promotor del HUG

Fdo:

Fdo:

Hospital Universitario de Getafe  
Carretera de Toledo A-42  
28905 Getafe  
Tlfno: 916839360  
www.hospitaluniversitariodegetafe.org



Anexo 5

**DOCUMENTO ACREDITATIVO DEL CUMPLIMIENTO POR PARTE DE LA  
EMPRESA DE SUS OBLIGACIONES EN PREVENCIÓN DE RIESGOS  
LABORALES**

Don ..... con D.N.I. nº .....  
en calidad de representante debidamente autorizado, de la empresa .....  
reconozco que he recibido y proporcionado la información oportuna a los trabajadores  
de la empresa, de las NORMAS Y PROTOCOLOS DE SEGURIDAD DEL CENTRO  
DE TRABAJO y la INFORMACIÓN REFERENTE A LAS MEDIDAS A TOMAR EN  
CASO DE EMERGENCIA para realizar los trabajos en el hospital y certifico que:

- a) Los trabajadores de mi empresa adscritos a estos trabajos han pasado los reconocimientos médicos preceptivos, siendo calificados como aptos para las funciones a desempeñar.
- b) Estos trabajadores han recibido información y formación sobre los riesgos propios de su trabajo y las correspondientes medidas preventivas (art. 18 y 19 ley 31/1995).
- c) Toda la maquinaria y equipos de trabajo necesarios para realizar los trabajos, cuya relación se adjunta, cumplen con el RD 1215/1997 sobre requisitos mínimos de seguridad y salud para la utilización por los trabajadores. También, me comprometo a comunicar cualquier modificación o ampliación de los equipos a utilizar.
- d) Todos los trabajadores que emplean esta maquinaria tienen la formación y autorización para su utilización.
- e) Todos los equipos de protección individual están certificados CE y cumplen la legislación vigente.
- f) He realizado la evaluación de riesgos de los puestos de trabajo y se han planificado las medidas correctoras necesarias.
- g) Durante la duración del contrato con el hospital me comprometo a colaborar con mis recursos preventivos en todas las situaciones contempladas en el artículo 13 del RD 171/2004.

Getafe, a                      de                      de

Fdo:.....

