



PLIEGO DE PRESCRIPCIONES TÉCNICAS QUE HA DE REGIR PARA LA CONTRATACIÓN DE SUMINISTRO DE VACUNA FRENTE A RABIA PARA LOS AÑOS 2017-2019.

1. OBJETO DEL CONTRATO

Adquisición para el suministro estimado de 9.000 dosis de vacuna frente a la Rabia para la profilaxis preexposición y postexposición que realizan en el Centro de referencia de Profilaxis frente a la Rabia del Ayuntamiento de Madrid y los Centros de Vacunación Internacional de viajeros ubicados en los Hospitales de Carlos III-La Paz y 12 de Octubre de la Comunidad de Madrid.

2. CONDICIONES GENERALES

2.1. Las especialidades farmacéuticas ofertadas deben estar registradas en España por las empresas y cumplir estrictamente con las disposiciones legales establecidas por la Administración Sanitaria correspondiente respecto a controles de fabricación, conservación, distribución y formalidades administrativas.

2.2. Todas las instrucciones de uso, recomendaciones y otras leyendas incorporadas a las presentaciones estarán escritas en castellano.

2.3. En el caso de ser rechazada alguna expedición de vacunas por diversos motivos, el laboratorio adjudicatario queda obligado a reponer el pedido en un plazo de 24 horas desde la notificación de la devolución por rechazo.

3. CONDICIONES PARTICULARES

3.1. Composición: Cada dosis de vacuna de 1 ml contendrá al menos 2,5 UI de virus de la rabia inactivados.

Presentación: Envase monodosis que contendrá un vial con polvo y disolvente para suspensión inyectable.

3.2. Cantidad 9.000 dosis.

3.3. Caducidad: El producto no podrá tener una caducidad inferior a los 24 meses desde la fecha de entrega de cada pedido.

3.4. Lugar de entrega: El producto se entregará a demanda del Servicio de Prevención de la Enfermedad en la Cámara de Vacunas, desde donde se distribuirá por los 2 conductores que dependen de dicho Servicio en las 2 furgonetas isotérmicas adquiridas para la distribución de vacunas y otros productos a los 3 centros que vacunan frente a la rabia en la Comunidad de Madrid; el Centro de referencia de Profilaxis frente a la Rabia del Ayuntamiento de Madrid y los Centros de Vacunación



Internacional de viajeros ubicados en los Hospitales de Carlos III-La Paz y 12 de Octubre de la Comunidad de Madrid.

Las entregas se realizarán de lunes a viernes en horario de 9 a 14 horas, salvo expresa especificación en otro sentido.

En los albaranes de entrega a los centros de vacunación se hará constar, fecha, hora de recepción y firma del responsable de la misma. Asimismo el laboratorio estará obligado a especificar el número de dosis que suministra, lote y fecha de caducidad de las vacunas. Estos albaranes se remitirán mensualmente al Servicio de Prevención de la Enfermedad.

3.5. Transporte: El transporte desde el laboratorio productor al lugar de entrega se realizará en envases debidamente acondicionados de forma que la temperatura de conservación sea entre +2°C y +8°C. Para asegurar las exigencias térmicas en el transporte se utilizarán embalajes debidamente acondicionados de forma que la temperatura no sobrepase lo indicado anteriormente. Esta circunstancia se acreditará mediante indicadores de tiempo-temperatura homologados para los rangos térmicos indicados. Asimismo, se asegurará mediante indicadores de congelación que no se han alcanzado temperaturas por debajo de 0°. La empresa fabricante activará los indicadores, en el caso de que sea necesario, con ocasión de proceder al cierre del paquete embalaje preparado para su envío.

El laboratorio licitador incluirá en la documentación de licitación un ejemplar de los modelos de indicadores que se utilizarán, con las correspondientes instrucciones de uso.

En el paquete de forma visible figurará este texto:

"VACUNAS. MANTENERSE ENTRE 2° C y 8° C. SI EN EL MOMENTO DE LA APERTURA DEL PAQUETE SE COMPRUEBA ALTERACIÓN EN LOS INDICADORES UTILIZADOS CONTACTAR CON EL SERVICIO DE PREVENCIÓN DE LA ENFERMEDAD"

Asimismo, en cada paquete de envío de vacunas se añadirá una etiqueta con la siguiente leyenda:

"VACUNAS, NO CONGELAR"

No será responsable el laboratorio fabricante respecto de cualquier viraje posterior a la recepción del envío, si el mismo ha sido conforme.

4. DIRECCIÓN Y SUPERVISIÓN DEL SUMINISTRO

Las directrices para ejercer la vigilancia, control y supervisión del suministro correrán a cargo de la Jefa de Servicio de Prevención de la Enfermedad de la Subdirección de





Dirección General de
Salud Pública
CONSEJERÍA DE
SANIDAD

Promoción, Prevención y Educación para la Salud de la Dirección General de Salud
Pública.

LA JEFA DE SERVICIO DE PREVENCIÓN DE LA ENFERMEDAD,

Firmado digitalmente por DOLORES BARRANCO ORDÓÑEZ
Organización: COMUNIDAD DE MADRID
Fecha: 2017.05.08 12:44:24 CEST
Huella dig.: b876c688c4fc79d0db3bda244e5d32576806d510

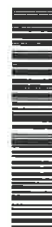

La autenticidad de este documento se puede comprobar en www.madrid.org/csv
mediante el siguiente código seguro de verificación: 0926030794338619639798

