

**PLIEGO DE PRESCRIPCIONES TÉCNICAS QUE HA DE REGIR
EL CONTRATO DE OBRA PARA LOS TRABAJOS DE
INSTALACION DE CONDUCTOS DE CLIMATIZACIÓN EN
GENERAL EN LOS CONTROLES A, B Y C DE LA PLANTA 3
DERECHA DE HOSPITALIZACION DEL HOSPITAL
UNIVERSITARIO RAMÓN Y CAJAL DE MADRID**

Exp. ST 2018/30

INDICE

1. OBJETO Y ALCANCE	3
2. PRESCRIPCIONES GENERALES.....	3
3. PRESCRIPCIONES PARTICULARES	5
3.1. ACTUACIONES PREVIAS	5
3.2. INSTALACION DE CONDUCTOS DE CLIMATIZACION EN GENERAL.....	6
4. CONTROL GENERAL DE LOS TRABAJOS	9
5. MEDIOS PERSONALES	9
6. PLAZO DE EJECUCION.....	10
7. DOCUMENTACIÓN TÉCNICA.....	10
8. NORMATIVA TECNICA DE APLICACION	10

1. OBJETO Y ALCANCE

El presente Pliego de Prescripciones Técnicas tiene por objeto regular y definir el alcance y condiciones que habrán de regir en la CONTRATACIÓN DE OBRA DE EQUIPOS DE INSTALACION HIDRAÚLICA DE CLIMATIZACIÓN EN GENERAL EN LOS CONTROLES A, B Y C DE LA PLANTA 3 DERECHA DE HOSPITALIZACIÓN en el Hospital Universitario Ramón y Cajal de Madrid.

La obra se efectuará con arreglo a los requerimientos y condiciones que se estipulan en este Pliego de Prescripciones Técnicas, Pliego de Cláusulas Administrativas Particulares y demás normativa legal de aplicación relativa a esta contratación, de los que se derivarán los derechos y obligaciones de las partes contratantes.

2. PRESCRIPCIONES GENERALES

La empresa adjudicataria deberá disponer de unos medios técnicos y una organización adaptada a la naturaleza del trabajo contratado. Se facilitará relación del personal adscrito a la obra, tanto de la empresa adjudicataria como de las posibles empresas subcontratistas, actualizándola según sufra variaciones por el ritmo de los trabajos.

La empresa adjudicataria queda obligada a poner, a disposición de la obra, la maquinaria y medios auxiliares necesarios para la correcta ejecución de los trabajos.

Los trabajos se ejecutarán conforme a las bases técnicas y normas de buena construcción, con sujeción a la normativa vigente en el momento de su ejecución.

Antes del inicio de ejecución de las actuaciones de reforma, el contratista deberá presentar al Responsable del Contrato designado por el Hospital, un Plan de Seguridad, o en su caso una Evaluación de Riesgos de los correspondientes trabajos, de conformidad con lo establecido en el Real Decreto 1627/1997, de 24 de octubre, por el que se establecen disposiciones mínimas de seguridad y salud en las obras de construcción.

El incumplimiento de lo establecido en este párrafo determinará la resolución inmediata del contrato.

Cuando los trabajos exijan para su realización o control, personal especializado o cualificado diferente del adscrito a la obra, el Hospital podrá, en todo momento, solicitar del Contratista la presentación de los documentos necesarios que acrediten la adecuada titulación del personal.

Conforme a la Ley 31/95, de 8 de noviembre, sobre Prevención de Riesgos Laborales y según el Real Decreto 1627/97 de 24 de octubre, sobre disposiciones mínimas en materia de seguridad y salud en las obras de construcción, en concordancia con lo dispuesto en el Real Decreto 171/2004, de 30 de enero, por el que se desarrolla el artículo 24 de la Ley 31/1995, el Contratista ejecutará los trabajos conforme a las citadas normas y a las demás reglamentaciones sobre Seguridad y Salud en vigor, realizando los trabajos con absoluta garantía para los trabajadores, usuarios y terceros.

Así mismo, se adoptarán todas las medidas necesarias para evitar la afectación a terceros, impidiendo el acceso de personal ajeno a las obras y minimizando el impacto de las mismas en áreas adyacentes, incluyendo la señalización preceptiva tanto de obras como de circulaciones afectadas por las mismas.

El adjudicatario deberá limitar perfectamente el ámbito de las obras, cuando éstas comporten riesgo para las personas o cosas, con los elementos de protección que sean necesarios, que se mantendrán, en todo momento, en perfectas condiciones de conservación y señalización.

Así mismo, el adjudicatario, bajo unos criterios mínimos establecidos por el Hospital, establecerá un Procedimiento de Control de Accesos específico para el Centro de Trabajo objeto de este Pliego para toda empresas, trabajador, equipos y maquinaria que presentara previamente a los responsables del Hospital para su aprobación. Así mismo, se presentará toda la documentación dejando registro documental de todo ello.

Semanalmente se remitirán los informes de las visitas realizadas por el servicio de prevención de riesgos laborales, propio o ajeno, inmediatamente cualquier incidencia que sea detectada.

El comienzo y duración prevista para los trabajos estará de acuerdo con las necesidades del Hospital, teniendo en cuenta la urgencia que requieran los mismos.

El adjudicatario estará obligado, si así lo estima oportuno el Responsable del Contrato designado por el Órgano de Contratación, a ejecutar las obras fuera del horario laboral, incluso festivo y nocturno.

No podrá alegarse como causa de demora, la realización de otros trabajos de los incluidos en el presente procedimiento.

A la finalización de la obra, el adjudicatario deberá proceder a la retirada de los elementos de separación, de los escombros generados, etc. y la limpieza general de la zona afectada por la obra, hasta devolver el área afectada a su situación original.

El adjudicatario cumplirá la legislación ambiental aplicable relacionada con la gestión de residuos y aquella aplicable al desarrollo de sus actividades en el Hospital. Será el responsable de todos los residuos que generen sus actividades. Estará obligado a gestionar todos los residuos y sus costes estarán incluidos y especificados en la oferta. Además tendrá que proporcionar certificado de eliminación de dichos residuos con transportista y gestor autorizado.

El adjudicatario no podrá verter ningún residuo líquido prohibido a la red de saneamiento del hospital, según lo establecido en la ley 10/93 de Vertidos al Sistema Integral de Saneamiento de la CAM.

En caso de que el adjudicatario abandone residuos en el recinto hospitalario fuera de lo acordado previamente y el Hospital deba gestionar estos residuos, el coste de dicha gestión se detraerá de las certificaciones de obra o bien de la garantía definitiva constituida.

3. PRESCRIPCIONES PARTICULARES

3.1. ACTUACIONES PREVIAS

Antes de comenzar los trabajos de desmantelamiento y demolición se deberán tomar las medidas de seguridad oportuna para aislar las zonas en las que se vayan a actuar para no afectar al ritmo normal del hospital en general y de las zonas anexas a la intervención en cuestión. Igualmente, se realizarán los correspondientes traslados fuera de la zona de actuación de equipos y mobiliarios que pudieran ser dañados durante la realización de las obras. En el caso de no ser trasladados algunos equipos, serán debidamente protegidos poniendo cuantos medios fueren necesarios.

Todas las actuaciones previas estarán previamente aprobadas y coordinadas por Medicina Preventiva y los distintos Servicios Médicos o no que puedan estar afectados por esta actuación de reforma.

El acceso a la obra será único y estará perfectamente sellado y un recipiente, felpudo y paño humedo (en suelo) para limpiarse el calzado cuando se acceda de la obra al resto del Hospital que se mantendrá diariamente limpio. También este acceso estará perfectamente señalizado.

Igualmente y previo al comienzo de la obra se pondrá en contacto con los diferentes Servicios Médicos o no afectados para coordinar traslados de mobiliario, equipos, instalaciones, etc.

Se establecerá un procedimiento de control de accesos para todo el personal interviniente en la obra.

Asimismo, se cumplirá y hará cumplir todo lo inherente a la prevención de riesgos laborales. Se elaborará el Plan de Seguridad y Salud o en su defecto una evaluación de riesgos. Se dará cumplimiento a toda la norma vigente en esta materia: RD 1627/1997, Ley 31/1995, Ley 32/2006 y todo aquello que afecte tanto a equipos, sistemas, máquinas, herramientas y personal, como a las propias empresas y autónomos intervinientes en la actuación.

También, se preparará antes del inicio de las obras un Plan de Gestión de Residuos según normativa actual de aplicación dentro del ámbito autonómico de Madrid es la ORDEN 2726/2009, de 16 de julio, por la que se regula la gestión de los residuos de construcción y demolición en la Comunidad de Madrid y

RD 105/2008 de 1 de febrero de 2008, por el que se regula la producción y gestión de los residuos de construcción y demolición.

Toda la obra se adaptará para cumplir entre otras a la normativa vigente de eficiencia energética que se publicó en el BOE de 31 de Enero de 2007 el Real Decreto 47/2007, de 19 de enero, en el que se aprueba el Procedimiento básico para la certificación de eficiencia energética de edificios de nueva construcción.

3.2. INSTALACION DE CONDUCTOS DE CLIMATIZACION EN GENERAL

El sistema de climatización a implantar en la zona existente a reformar estará compuesto teniendo en cuenta los siguientes posibles casos: hospitalización con todo lo inherente a ello, zonas de trabajo varias, consultas, zonas administrativas, etc.

Para ello, estableciendo los criterios de diseño y partiendo de los datos preestablecidos se calcularán las pérdidas y aportaciones de calor de los locales objeto de climatización. Posteriormente, se elegirán los diferentes sistemas más apropiados para cada tipología de espacio en función de los resultados obtenidos en los cálculos, de la legislación vigente y de manera que se dote a la instalación de unas características que permitan una máxima higiene y un elevado confort para los usuarios del edificio, tanto a pacientes como personal.

En líneas generales se renovará toda la instalación de climatización y se instalan sistemas de centralización Honeywell igual al existente para tener un control absoluto y regular las distintas zonas, permitiendo así un importante ahorro energético y un mejor confort, maximizando la eficiencia energética desde este punto de vista. Se instalarán unidades de climatización tipo fancoils y también un sistema de climatización compuesto por unidades climatizadores con conductos y difusores rotacionales.

Toda la instalación cumplirá con la normativa vigente que le es de aplicación, y en especial con la siguiente:

- Reglamento de Instalaciones Térmicas en los Edificios (RITE), según Real Decreto
- 1027/2007, de 20 de Julio.
- Modificación posterior según Real Decreto 238/2013, de 5 de Abril.
- Código técnico de la edificación (CTE), aprobado por Real Decreto 314/2006, de 17 de Marzo, y sus posteriores modificaciones.
- Reglamento Electrotécnico para Baja Tensión (RBTE), según RD 842/2002 de 2 de Agosto, y las Instrucciones Técnicas Complementarias al mismo.
- Normas UNE aplicables entre otras:
 - Norma UNE 100713. Instalaciones de acondicionamiento de aire en hospitales
 - Norma UNE-EN 10255. Tubos de acero.
 - Norma UNE-EN 12792. Ventilación de edificios. Símbolos, terminología y símbolos gráficos.
 - Norma UNE-ENV 12097. Ventilación de edificios. Conductos
 - Norma UNE 100001. Climatización. Condiciones climáticas para proyectos.
 - Norma UNE 100002. Climatización. Grados-día base 15°C.
 - Norma UNE 100014. Climatización. Bases para el proyecto. Condiciones exteriores de cálculo.
 - Norma UNE 100171. Climatización. Aislamiento térmico. Materiales y colocación.
 - Norma UNE 100104. Climatización. Conductos de chapa metálica.
 - Norma UNE 100180. Requisitos mínimos exigibles a las unidades de tratamiento de aire.
 - Norma UNE EN 13779. Ventilación de edificios no residenciales.
 - Norma UNE-EN 779. Filtros de aire utilizados en ventilación general para la eliminación de partículas
 - Norma UNE-EN 1822-1. Filtros absolutos (HEPA y ULPA)

Los criterios de cálculo para la instalación de climatización de esta actuación serán los siguientes:

Localización:

- Madrid (Comunidad de Madrid).

Condiciones exteriores:

- Periodo estival (nivel percentil del 1%).
- Temperatura de bulbo seco: 35,5 °C.

Periodo invernal (nivel percentil de 99%).

- Temperatura de bulbo seco -4,9 °C.

Condiciones interiores.

Según Norma UNE 100173 y/o Reglamento de Instalaciones Térmicas en Edificios, particularizando para cada zona, temperatura y humedad.

Las características específicas para dar cumplimiento a requerimientos de los sistemas de climatización y poder cumplir con las exigencias mínimas, se implantarán los siguientes sistemas de difusión de aire según las características del local a climatizar:

Quirófanos: Sistema de difusión de aire por flujo laminar (por ser quirófanos tipo A operaciones a corazón abierto).

Resto de locales: Sistema de difusión de aire por mezcla de aire.

A continuación, se expone la clasificación de exigencia en la climatización de los locales a climatizar:

- Hospital de día quirúrgico-despertar: Se clasifica esta zona según la UNE 100713 como zona tipo I (1.1.3 sala de despertar).
- Uvi: Se clasifica esta zona según la UNE 100713 como zona tipo I (2.2 cuidados especiales).
- Quirófanos: Se clasifica esta zona según la UNE 100713 como zona tipo I (1.1.1 Quirófanos).
- Bloque quirúrgico: Se clasifica esta zona según la UNE 100713 como zona tipo I (1.1.4 Otros Locales).

Los quirófanos, el hospitales de día quirúrgico y medico y la unidades de críticos funcionaran con unidades de climatización independientes, yendo equipadas con ventiladores de impulsión y extracción utilizando, exclusivamente, aire exterior.

En el caso de los quirófanos se dispondrá de un sistema de regulación escalonada de la velocidad del ventilador a base de dos niveles de trabajo. El control será automático. De esta manera con la velocidad alta se obtendrán las renovaciones de aire precisas para el quirófano en servicio, y en la velocidad baja, se asegurará, con el quirófano fuera de servicio, la sobrepresión suficiente y las condiciones higiénicas y ambientales que faciliten la adecuada utilización en las condiciones normales.

Por tanto la climatización de los quirófanos contemplará así , tres tipos de utilización :

- Servicio
- Espera
- Parada

Se procurará mantener un sistema de climatización compatible al existente en el hospital. La recuperación térmica en los climatizadores se realizará a través de baterías. Las climatizadoras se instalarán sobre bancadas metálicas. El apoyo no se hará directamente sobre las mismas, sino que se colocarán varios elementos amortiguadores por unidad, de tal forma que no se transmitan vibraciones.

Nivel de sonoridad.

El nivel de sonoridad en todos los quirófanos no puede sobrepasar los 40 dB A.

Distribución de aire

Los conductos de aire tratado impulsado serán de chapa (tipo METU), aislados exteriormente sujeta con malla metálica, y equipados con barrera de vapor. Tanto estos conductos como los de retorno – extracción será de chapa galvanizada.

Se instalarán unos registros estancos en sitio estratégicos que permitan, a través de ellos, la limpieza y desinfección interior de los conductos.

Los silenciadores dispondrán de protección de la fibra aislante a base de chapa galvanizada perforada.

Distribución de agua

El adjudicatario procederá a verificar los valores de caudal-presión en el punto de conexión a la instalación hidráulica existente. En caso de no obtener los valores de proyecto, se pondrán las medidas hidráulicas que correspondan.

La alimentación de agua de refrigeración, y calefacción se realizará a través de ramales que

Comunicarán con las unidades terminales conectados a la instalación hidráulica existente..

Los circuitos de climatizadores dispondrán de válvulas de tres vías y trabajaran con el sistema de volumen de agua constante.

Los purgadores serán de boya, automáticos con mando manual y previstos de válvula de cierre.

Las abrazaderas y tendido de tuberías preverán la libre dilatación, siendo esta absorbida mediante compensadores adecuados.

Se usará para las tuberías los siguientes materiales :

- Acero estirado negro sin soldadura DIN 2440/ DIN 2448
- Coquilla sintética tipo Armaflex, acabada con dos capas de pintura Armafinish a fin de evitar condensaciones y fugas térmicas en el recorrido.

Un sistema de desagües permitirá el agua procedente de la condensación de la humedad ambiente en la batería de la unidad climatizadora.

Sistema de gestión centralizada

Los elementos de campo que se colocarán en la instalación serán conectados al sistema de gestión existente de la firma Honeywell.

La dotación mínima de elementos de campo a instalar por unidad climatizadora será:

- Sonda temperatura exterior.
- Sonda temperatura impulsión.
- Presostatos de filtro (independiente por filtro).
- Sensores de presión para control variador velocidad motor ventilador.
- Sondas ambiente.
- Servos válvulas tres vías.
- Servomotores compuertas.

Instalación eléctrica climatización

Constará de los siguientes elementos:

- Cuadro eléctrico metálico por cuarto de climatización con cerradura para fuerza y maniobra de todo el sistema de climatización , que dispondrá de los controles necesarios para manipular las unidades climatizadoras, bombas , turbinas, válvulas motorizadas, etc. situado en cada cuarto de máquinas.
- Cuadro de control metálico con cerradura para albergar el controlador.
- Acometida desde el Cuadro General de Baja Tensión, hasta el cuadro eléctrico ubicado en sala técnica.
- Cableado de control necesario, incluyendo Bus de comunicaciones, cableado y conexionado de señales.

NOTA: Toda instalación, mecanismos, cuadros, líneas, bases, bandejas, tubos, conductos, canalizaciones de distribución, elementos mecánicos, equipos, etc., serán iguales a las ya existentes en el Hospital y previamente aprobadas por el Servicio Técnico del Hospital antes de su instalación. Se

requerirá toda la documentación técnica de la instalación, manuales de equipos, certificados, pruebas y ensayos, legalizaciones, etc. antes de su recepción.

4. CONTROL GENERAL DE LOS TRABAJOS

El Órgano de Contratación designará a un Responsable del Contrato competente en la materia, que será el encargado de juzgar la calidad de la misma. Si, a su juicio, hubiera alguna parte de ella mal ejecutada, la empresa estará obligada a volver a ejecutarla cuantas veces sea preciso, no originando éstas aumento de ejecución de unidades de obra, ni derecho a pedir indemnización de ningún género.

Es competencia del Responsable del Contrato designado por el Órgano de Contratación:

- La interpretación de las unidades valoradas de obra.
- Control de la ejecución de la obra, sobre el ritmo y/o buena marcha de los trabajos y sobre la propia obra realizada y su emplazamiento.
- La aceptación o rechazo de los materiales y equipos a utilizar en los trabajos.

Tanto los materiales como la ejecución de los trabajos, las unidades de obra y la propia obra terminada, deberán ser de la calidad exigida en el contrato, cumplirán las instrucciones del Responsable del Contrato designado por el Órgano de Contratación y estarán sometidos, en cualquier momento, a los ensayos y pruebas que éste disponga.

El adjudicatario deberá disponer de los medios necesarios para controlar la calidad de los trabajos ejecutados. Dispondrá de unidades técnicas, integradas o no directamente en la empresa del adjudicatario, responsables del control de calidad.

Si el Responsable del Contrato designado por el Órgano de Contratación, en caso de disconformidad, y si así lo estimase oportuno, podrá requerir la realización de un plan de control de calidad externo, cuyo porcentaje no superará el 3 por ciento del presupuesto de contrata y podrá ser descontado del importe de la adjudicación para su contratación directamente por el Órgano de Contratación.

Se recepcionarán parcialmente los trabajos una vez se informen favorablemente por la Subdirección de Gestión Técnica y sean aprobados por la Dirección. De la Recepción Parcial de los trabajos se levantará la correspondiente Acta, que marcará el pago parcial de las fases o actuaciones.

Previamente al comienzo de los trabajos, el Hospital entregará al contratista las Medidas Preventivas a adoptar durante la obra, y que será requisito indispensable su cumplimiento para garantizar la Bioseguridad Ambiental (BSA).

5. MEDIOS PERSONALES

La empresa adjudicataria deberá estar en disposición de aportar los medios personales y materiales necesarios para la ejecución del contrato.

El personal dependiente de la empresa adjudicataria deberá tener su categoría profesional acreditada.

El Órgano de Contratación se reserva la potestad de exigir un ritmo determinado de ejecución para aquellas actuaciones que así lo requieran, garantizando de este modo el cumplimiento de plazos previstos.

La empresa adjudicataria designará de forma permanente la presencia de un Director de los trabajos, como responsable de los trabajos, que tendrá titulación técnica de al menos ingeniero técnico o arquitecto técnico y experiencia de al menos cinco años en proyectos similares.

El Órgano de Contratación no autorizará la ejecución de ninguna actividad sin la presencia del Responsable anteriormente citado.

Todo el personal que dependa de la empresa adjudicataria llevará el vestuario laboral adecuado y una tarjeta de identificación personal de la empresa adjudicataria, con sujeción a lo dispuesto en la normativa vigente en materia de Seguridad y Salud Laboral. Todo el personal, ya sea propio o subcontratado, deberá ir identificado como perteneciente a la empresa adjudicataria.

6. PLAZO DE EJECUCION

El plazo de ejecución se establecerá por el Responsable del Contrato designado por el Órgano de Contratación y de acuerdo al Pliego de Cláusulas Administrativas Particulares.

7. DOCUMENTACIÓN TÉCNICA

Se adjunta a este Pliego de Prescripciones Técnicas, la documentación gráfica y las mediciones necesarias.

8. NORMATIVA TECNICA DE APLICACION

De acuerdo con el artículo 1º A). Uno, del Decreto 462/1971, de 11 de marzo, en la ejecución de las obras deberán observarse las normas vigentes aplicables sobre construcción. A tal fin se incluye la siguiente relación no exhaustiva de la normativa técnica aplicable, que lo será en función de la naturaleza del objeto del proyecto:

ÍNDICE

0) Normas de carácter general

0.1 Normas de carácter general

1) Estructuras

- 1.1 Acciones en la edificación
- 1.2 Acero
- 1.3 Fabrica de Ladrillo
- 1.4 Hormigón
- 1.5 Madera
- 1.6 Cimentación

2) Instalaciones

- 2.1 Agua
- 2.2 Ascensores
- 2.3 Audiovisuales y Antenas
- 2.4 Calefacción, Climatización y Agua Caliente Sanitaria
- 2.5 Electricidad
- 2.6 Instalaciones de Protección contra Incendios

3) Cubiertas

- 3.1 Cubiertas

4) Protección

- 4.1 Aislamiento Acústico
- 4.2 Aislamiento Térmico
- 4.3 Protección Contra Incendios
- 4.4 Seguridad y Salud en las obras de Construcción
- 4.5 Seguridad de Utilización

5) Barreras arquitectónicas

- 5.1 Barreras Arquitectónicas

6) Varios

- 6.1 Instrucciones y Pliegos de Recepción
- 6.2 Medio Ambiente
- 6.3 Otros

ANEXO 1: COMUNIDAD DE MADRID

0) NORMAS DE CARÁCTER GENERAL

0.1) NORMAS DE CARÁCTER GENERAL

Ordenación de la edificación

LEY 38/1999, de 5 de noviembre, de la Jefatura del Estado

B.O.E.: 6-NOV-1999

MODIFICADA POR:

Artículo 82 de la Ley 24/2001, de 27 de diciembre, de Medidas Fiscales, Administrativas y del Orden Social

LEY 24/2001, de 27 de diciembre, de Jefatura del Estado

B.O.E.: 31-DIC-2001

Artículo 105 de la Ley 53/2002, de 30 de diciembre, de Medidas Fiscales, Administrativas y del Orden Social

LEY 53/2002, de 30 de diciembre, de Jefatura del Estado

B.O.E.: 31-DIC-2002

Artículo 15 de la Ley 25/2009, de 22 de diciembre, de modificación de diversas leyes para su adaptación a la Ley sobre el libre acceso a las actividades de servicios y su ejercicio

LEY 25/2009, de 22 de diciembre, de Jefatura del Estado

B.O.E.: 23-DIC-2009

Disposición final tercera de la Ley 8/2013, de 26 de junio, de rehabilitación, regeneración y renovación urbanas

LEY 8/2013, de 26 de junio, de Jefatura del Estado

B.O.E.: 27-JUN-2013

Disposición final tercera de la Ley 9/2014, de 9 de mayo, de Telecomunicaciones

LEY 9/2014, de 9 de mayo, de Jefatura del Estado

B.O.E.: 10-MAY-2014

Corrección erratas: B.O.E. 17-MAY-2014

Disposición final tercera de la Ley 20/2015, de 14 de julio, de ordenación, supervisión y solvencia de entidades aseguradoras y reaseguradoras

LEY 20/2015, de 14 de julio, de Jefatura del Estado

B.O.E.: 15-JUL-2015

Código Técnico de la Edificación

REAL DECRETO 314/2006, de 17 de marzo, del Ministerio de Vivienda

B.O.E.: 28-MAR-2006

Corrección de errores y erratas: B.O.E. 25-ENE-2008

DEROGADO EL APARTADO 5 DEL ARTÍCULO 2 POR:

Disposición derogatoria única de la Ley 8/2013, de 26 de junio, de rehabilitación, regeneración y renovación urbanas

LEY 8/2013, de 26 de junio, de Jefatura del Estado

B.O.E.: 27-JUN-2013

MODIFICADO POR:

Modificación del Real Decreto 314/2006, de 17 de marzo, por el que se aprueba el Código Técnico de la Edificación

REAL DECRETO 1371/2007, de 19 de octubre, del Ministerio de Vivienda

B.O.E.: 23-OCT-2007

Corrección de errores: B.O.E. 20-DIC-2007

MODIFICADO POR:

Modificación del Real Decreto 1371/2007, de 19-OCT

Real Decreto 1675/2008, de 17 de octubre, del Ministerio de Vivienda

B.O.E.: 18-OCT-2008

Modificación de determinados documentos básicos del Código Técnico de la Edificación , aprobados por el Real Decreto 314/2006, de 17 de marzo, y el Real Decreto 1371/2007, de 19 de octubre

Orden 984/2009, de 15 de abril, del Ministerio de Vivienda

B.O.E.: 23-ABR-2009

Corrección de errores y erratas: B.O.E. 23-SEP-2009

Modificación del Real Decreto 314/2006, de 17 de marzo, en materia de accesibilidad y no discriminación de las personas con discapacidad

REAL DECRETO 173/2010, de 19 de febrero, del Ministerio de Vivienda

B.O.E.: 11-MAR-2010

Modificación del Código Técnico de la Edificación (CTE) aprobado por Real Decreto 314/2006, de 17 de marzo

Disposición final segunda, del Real Decreto 410/2010, de 31 de marzo, del Ministerio de Vivienda

B.O.E.: 22-ABR-2010

Sentencia por la que se declara la nulidad del artículo 2.7 del Real Decreto 314/2006, de 17 de marzo, por el que se aprueba el Código Técnico de la Edificación, así como la definición del párrafo segundo de uso administrativo y la definición completa de uso pública concurrencia, contenidas en el documento SI del mencionado Código

Sentencia de 4 de mayo de 2010, de la Sala Tercera del Tribunal Supremo,
B.O.E.: 30-JUL-2010

Disposición final undécima de la Ley 8/2013, de 26 de junio, de rehabilitación, regeneración y renovación urbanas

LEY 8/2013, de 26 de junio, de Jefatura del Estado
B.O.E.: 27-JUN-2013

Modificación del Documento Básico DB-HE “Ahorro de energía” y del Documento Básico DB-HS “Salubridad”, del Código Técnico de la Edificación, aprobado por Real Decreto 314/2006, de 17 de marzo

Orden 588/2017, de 15 de junio, del Ministerio de Fomento
B.O.E.: 23-JUN-2017

ACTUALIZADO POR:

Actualización del Documento Básico DB-HE “Ahorro de Energía”

ORDEN FOM/1635/2013, de 10 de septiembre, del Ministerio de Fomento
B.O.E.: 12-SEP-2013
Corrección de errores: B.O.E. 8-NOV-2013

Procedimiento básico para la certificación energética de los edificios

REAL DECRETO 235/2013, de 5 de abril, del Ministerio de la Presidencia
B.O.E.: 13-ABR-2013
Corrección de errores: B.O.E. 25-MAY-2013

MODIFICADO POR:

Real Decreto 564/2017, de 2 de junio, del Ministerio de la Presidencia
B.O.E.: 06-JUN-2017

1) ESTRUCTURAS

1.1) ACCIONES EN LA EDIFICACIÓN

DB SE-AE. Seguridad estructural - Acciones en la Edificación.

Código Técnico de la Edificación. REAL DECRETO 314/2006, de 17 de marzo, del Ministerio de Vivienda
B.O.E.: 28-MAR-2006

Para consultar todas las modificaciones del RD 314/2006, remitirse al apartado "0.1 Normas de carácter general"

Norma de Construcción Sismorresistente: parte general y edificación (NCSR-02)

REAL DECRETO 997/2002, de 27 de septiembre, del Ministerio de Fomento
B.O.E.: 11-OCT-2002

1.2) ACERO

DB SE-A. Seguridad Estructural - Acero

Código Técnico de la Edificación. REAL DECRETO 314/2006, de 17 de marzo, del Ministerio de Vivienda
B.O.E.: 28-MAR-2006

Para consultar todas las modificaciones del RD 314/2006, remitirse al apartado "0.1 Normas de carácter general"

Instrucción de Acero Estructural (EAE)

REAL DECRETO 751/2011, de 27 de mayo, del Ministerio de la Presidencia
B.O.E.: 23-JUN-2011
Corrección errores: 23-JUN-2012

1.3) FÁBRICA

DB SE-F. Seguridad Estructural Fábrica

Código Técnico de la Edificación. REAL DECRETO 314/2006, de 17 de marzo, del Ministerio de Vivienda
B.O.E.: 28-MAR-2006

Para consultar todas las modificaciones del RD 314/2006, remitirse al apartado "0.1 Normas de carácter general"

1.4) HORMIGÓN

Instrucción de Hormigón Estructural "EHE"

REAL DECRETO 1247/2008, de 18 de julio, del Ministerio de la Presidencia
B.O.E.: 22-AGO-2008

Corrección errores: 24-DIC-2008

MODIFICADO POR:

Sentencia por la que se declaran nulos los párrafos séptimo y octavo del artículo 81 y el anejo 19

Sentencia de 27 de septiembre de 2012, de la Sala Tercera del Tribunal Supremo,

B.O.E.: 1-NOV-2012

1.5) MADERA

DB SE-M. Seguridad estructural - Estructuras de Madera

Código Técnico de la Edificación. REAL DECRETO 314/2006, de 17 de marzo, del Ministerio de Vivienda

B.O.E.: 28-MAR-2006

Para consultar todas las modificaciones del RD 314/2006, remitirse al apartado "0.1 Normas de carácter general"

1.6) CIMENTACIÓN

DB SE-C. Seguridad estructural - Cimientos

Código Técnico de la Edificación. REAL DECRETO 314/2006, de 17 de marzo, del Ministerio de Vivienda

B.O.E.: 28-MAR-2006

Para consultar todas las modificaciones del RD 314/2006, remitirse al apartado "0.1 Normas de carácter general"

2) INSTALACIONES

2.1) AGUA

Criterios sanitarios de la calidad del agua de consumo humano

REAL DECRETO 140/2003, de 7 de febrero, del Ministerio de la Presidencia

B.O.E.: 21-FEB-2003

MODIFICADO POR:

Real Decreto 1120/2012, de 20 de julio, del Ministerio de la Presidencia

B.O.E.: 29-AGO-2012

Real Decreto 742/2013, de 27 de septiembre, del Ministerio de Sanidad, por el que se establecen los criterios técnico-sanitarios de las piscinas

B.O.E.: 11-OCT-2013

Corrección de errores B.O.E.: 12-NOV-2013

DESARROLLADO EN EL ÁMBITO DEL MINISTERIO DE DEFENSA POR:

Orden DEF/2150/2013, de 11 de noviembre, del Ministerio de Defensa

B.O.E.: 19-NOV-2013

DB HS. Salubridad (Capítulos HS-4, HS-5)

Código Técnico de la Edificación. REAL DECRETO 314/2006, de 17 de marzo, del Ministerio de Vivienda

B.O.E.: 28-MAR-2006

Para consultar todas las modificaciones del RD 314/2006, remitirse al apartado "0.1 Normas de carácter general"

2.2) ASCENSORES

Requisitos esenciales de seguridad para la comercialización de ascensores y componentes de seguridad para ascensores

REAL DECRETO 203/2016 de 20 de mayo de 2016, del Ministerio de Industria, Energía y Turismo

B.O.E.: 25-MAY-2016

Reglamento de aparatos de elevación y manutención de los mismos

(sólo están vigentes los artículos 11 a 15, 19 y 23, el resto ha sido derogado por el Real Decreto 1314/1997, excepto el art.10, que ha sido derogado por el Real Decreto 88/20013, de 8 de febrero)

REAL DECRETO 2291/1985, de 8 de noviembre, del Ministerio de Industria y Energía

B.O.E.: 11-DIC-1985

MODIFICADO POR:

Art 2º de la modificación de diversas normas reglamentarias en materia de seguridad industrial, para adecuarlas a la Ley 17/2009, de 23 de noviembre y a la Ley 25/2009, de 22 de diciembre

REAL DECRETO 560/2010, de 7 de mayo, del Ministerio de Industria, Turismo y Comercio

B.O.E.: 22-MAY-2010

Prescripciones para el incremento de la seguridad del parque de ascensores existentes

REAL DECRETO 57/2005, de 21 de enero, del Ministerio de Industria, Turismo y Comercio

B.O.E.: 04-FEB-2005

DEROGADO LOS ARTÍCULOS 2 Y 3 POR:

Instrucción Técnica Complementaria AEM 1 "Ascensores" del Reglamento de aparatos de elevación y manutención, aprobado por Real Decreto 229/1985, de 8 de noviembre

REAL DECRETO 88/2013, de 8 de febrero, del Ministerio de Industria, Energía y Turismo

B.O.E.: 22-FEB-2013

Prescripciones técnicas no previstas en la ITC-MIE-AEM 1, del Reglamento de aparatos de elevación y manutención de los mismos

RESOLUCIÓN de 27 de abril de 1992, de la Dirección General de Política Tecnológica del Ministerio de Industria, Comercio y Turismo

B.O.E.: 15-MAY-1992

Instrucción Técnica Complementaria AEM 1 "Ascensores" del Reglamento de aparatos de elevación y manutención, aprobado por Real Decreto 229/1985, de 8 de noviembre

REAL DECRETO 88/2013, de 8 de febrero, del Ministerio de Industria, Energía y Turismo

B.O.E.: 22-FEB-2013

Corrección errores: 9-MAY-2013

MODIFICADO POR:

Disp. Final Primera del Real Decreto 203/2016, de 20 de mayo, por el que se establecen los requisitos esenciales de seguridad para la comercialización de ascensores y componentes de seguridad para ascensores

B.O.E.: 25-MAY-2010

2.3) AUDIOVISUALES Y ANTENAS

Infraestructuras comunes en los edificios para el acceso a los servicios de telecomunicaciones.

REAL DECRETO LEY 1/1998, de 27 de febrero, de la Jefatura del Estado

B.O.E.: 28-FEB-1998

MODIFICADO POR:

Modificación del artículo 2, apartado a), del Real Decreto-Ley 1/1998

Disposición Adicional Sexta, de la Ley 38/1999, de 5 de noviembre, de Jefatura del Estado, de Ordenación de la Edificación

B.O.E.: 06-NOV-1999

Disposición final quinta de la Ley 9/2014, de 9 de mayo, de Telecomunicaciones

LEY 9/2014, de 9 de mayo, de Jefatura del Estado

B.O.E.: 10-MAY-2014

Corrección erratas: B.O.E. 17-MAY-2014

Reglamento regulador de las infraestructuras comunes de telecomunicaciones para el acceso a los servicios de telecomunicación en el interior de las edificaciones.

REAL DECRETO 346/2011, de 11 de marzo, del Ministerio de Industria, Turismo y Comercio

B.O.E.: 1-ABR-2011

Corrección errores: 18-OCT-2011

DESARROLLADO POR:

Desarrollo del Reglamento regulador de las infraestructuras comunes de telecomunicaciones para el acceso a los servicios de telecomunicación en el interior de las edificaciones, aprobado por el Real Decreto 346/2011, de 11 de marzo.

ORDEN 1644/2011, de 10 de junio de 2011, del Ministerio de Industria, Turismo y Comercio

B.O.E.: 16-JUN-2011

MODIFICADO POR:

Sentencia por la que se anula el inciso “debe ser verificado por una entidad que disponga de la independencia necesaria respecto al proceso de construcción de la edificación y de los medios y la capacitación técnica para ello” in fine del párrafo quinto

Sentencia de 9 de octubre de 2012, de la Sala Tercera del Tribunal Supremo,

B.O.E.: 1-NOV-2012

Sentencia por la que se anula el inciso “en el artículo 3 del Real Decreto-ley 1/1998, de 27 de febrero, sobre infraestructuras comunes en los edificios para el acceso a los servicios de telecomunicación”, incluido en los apartados 2.a) del artículo 8; párrafo quinto del apartado 1 del artículo 9; apartado 1 del artículo 10 y párrafo tercero del apartado 2 del artículo 10.

Sentencia de 17 de octubre de 2012, de la Sala Tercera del Tribunal Supremo,

B.O.E.: 7-NOV-2012

Sentencia por la que se anula el inciso “en el artículo 3 del Real Decreto-ley 1/1998, de 27 de febrero, sobre infraestructuras comunes en los edificios para el acceso a los servicios de telecomunicación”, incluido en los apartados 2.a) del artículo 8; párrafo quinto del apartado 1 del artículo 9; apartado 1 del artículo 10 y párrafo tercero del apartado 2 del artículo 10; así como el inciso “a realizar por un Ingeniero de Telecomunicación o un Ingeniero Técnico de Telecomunicación” de la sección 3 del Anexo IV.

Sentencia de 17 de octubre de 2012, de la Sala Tercera del Tribunal Supremo,

B.O.E.: 7-NOV-2012

2.4) CALEFACCIÓN, CLIMATIZACIÓN Y AGUA CALIENTE SANITARIA

Reglamento de Instalaciones Térmicas en los Edificios (RITE)

REAL DECRETO 1027/2007, de 20 de julio, del Ministerio de la Presidencia

B.O.E.: 29-AGO-2007

Corrección errores: 28-FEB-2008

MODIFICADO POR:

Art. segundo del Real Decreto 249/2010, de 5 de marzo, del Ministerio de la Presidencia

B.O.E.: 18-MAR-2010

Corrección errores: 23-ABR-2010

Real Decreto 1826/2009, de 27 de noviembre, del Ministerio de la Presidencia

B.O.E.: 11-DIC-2009

Corrección errores: 12-FEB-2010

Corrección errores: 25-MAY-2010

Real Decreto 238/2013, de 5 de abril, del Ministerio de la Presidencia

B.O.E.: 13-ABR-2013

Corrección errores: 5-SEP-2013

Disp. Final tercera del Real Decreto 56/2016, de 12 de febrero, por el que se transpone la Directiva 2012/27/UE del Parlamento Europeo y del Consejo, de 25 de octubre de 2012, relativa a la eficiencia energética, en lo referente a auditorías energéticas, acreditación de proveedores de servicios y auditores energéticos y promoción de la eficiencia del suministro de energía

B.O.E.: 13-FEB-2016

Reglamento técnico de distribución y utilización de combustibles gaseosos y sus instrucciones técnicas complementarias ICG 01 a 11

REAL DECRETO 919/2006, de 28 de julio, del Ministerio de Industria, Turismo y Comercio

B.O.E.: 4-SEPT-2006

MODIFICADO POR:

Art 13º de la modificación de diversas normas reglamentarias en materia de seguridad industrial, para adecuarlas a la Ley 17/2009, de 23 de noviembre y a la Ley 25/2009, de 22 de diciembre

REAL DECRETO 560/2010, de 7 de mayo, del Ministerio de Industria, Turismo y Comercio

B.O.E.: 22-MAY-2010

Instrucción técnica complementaria MI-IP 03 "Instalaciones petrolíferas para uso propio"

REAL DECRETO 1427/1997, de 15 de septiembre, del Ministerio de Industria y Energía

B.O.E.: 23-OCT-1997

Corrección errores: 24-ENE-1998

MODIFICADA POR:

Modificación del Reglamento de instalaciones petrolíferas, aprobado por R. D. 2085/1994, de 20-OCT, y las Instrucciones Técnicas complementarias MI-IP-03, aprobadas por el R.D. 1427/1997, de 15-SET, y MI-IP-04, aprobada por el R.D. 2201/1995, de 28-DIC.

REAL DECRETO 1523/1999, de 1 de octubre, del Ministerio de Industria y Energía

B.O.E.: 22-OCT-1999

Corrección errores: 3-MAR-2000

Art 6º de la modificación de diversas normas reglamentarias en materia de seguridad industrial , para adecuarlas a la Ley 17/2009, de 23 de noviembre y a la Ley 25/2009, de 22 de diciembre

REAL DECRETO 560/2010, de 7 de mayo, del Ministerio de Industria, Turismo y Comercio

B.O.E.: 22-MAY-2010

Criterios higiénico-sanitarios para la prevención y control de la legionelosis

REAL DECRETO 865/2003, de 4 de julio, del Ministerio de Sanidad y Consumo

B.O.E.: 18-JUL-2003

DB HE. Ahorro de Energía (Capítulo HE-4: Contribución solar mínima de agua caliente sanitaria)

Código Técnico de la Edificación. REAL DECRETO. 314/2006, de 17 de marzo, del Ministerio de Vivienda

B.O.E.: 28-MAR-2006

ACTUALIZADO POR:

Actualización del Documento Básico DB-HE "Ahorro de Energía"

ORDEN FOM/1635/2013, de 10 de septiembre, del Ministerio de Fomento

B.O.E.: 12-SEP-2013

Corrección de errores: B.O.E. 8-NOV-2013

Para consultar todas las modificaciones del RD 314/2006, remitirse al apartado "0.1 Normas de carácter general"

2.5) ELECTRICIDAD

Reglamento Electrotécnico para Baja Tensión e Instrucciones Técnicas Complementarias (ITC) BT 01 a BT 51

REAL DECRETO 842/2002, de 2 de agosto, del Ministerio de Ciencia y Tecnología

B.O.E.: suplemento al nº 224, 18-SEP-2002

Anulado el inciso 4.2.C.2 de la ITC-BT-03 por:

SENTENCIA de 17 de febrero de 2004 de la Sala Tercera del Tribunal Supremo

B.O.E.: 5-ABR-2004

MODIFICADO POR:

Art 7º de la modificación de diversas normas reglamentarias en materia de seguridad industrial, para adecuarlas a la Ley 17/2009, de 23 de noviembre y a la Ley 25/2009, de 22 de diciembre

REAL DECRETO 560/2010, de 7 de mayo, del Ministerio de Industria, Turismo y Comercio

B.O.E.: 22-MAY-2010

Nueva Instrucción Técnica Complementaria (ITC) BT 52 «Instalaciones con fines especiales. Infraestructura para la recarga de vehículos eléctricos», del Reglamento electrotécnico para baja tensión, aprobado por Real Decreto 842/2002, de 2 de agosto, y se modifican otras instrucciones técnicas complementarias del mismo.

REAL DECRETO 1053/2014, de 12 de diciembre, del Ministerio de Industria, Energía y Turismo

B.O.E.: 31-DIC-2014

Autorización para el empleo de sistemas de instalaciones con conductores aislados bajo canales protectores de material plástico

RESOLUCIÓN de 18 de enero 1988, de la Dirección General de Innovación Industrial

B.O.E.: 19-FEB-1988

Reglamento de eficiencia energética en instalaciones de alumbrado exterior y sus Instrucciones Técnicas Complementarias EA-01 a EA-07

REAL DECRETO 1890/2008, de 14 de noviembre, del Ministerio de Industria, Turismo y Comercio

B.O.E.: 19-NOV-2008

2.6) INSTALACIONES DE PROTECCIÓN CONTRA INCENDIOS

Reglamento de instalaciones de protección contra incendios

REAL DECRETO 513/2017, de 22 de mayo, del Ministerio de Economía, Industria y Competitividad

B.O.E.: 12-JUN-2017

Corrección de errores: 23-SEP-2017

3) CUBIERTAS

3.1) CUBIERTAS

DB HS-1. Salubridad

Código Técnico de la Edificación. REAL DECRETO 314/2006, de 17 de marzo, del Ministerio de Vivienda
B.O.E.: 28-MAR-2006

Para consultar todas las modificaciones del RD 314/2006, remitirse al apartado "0.1 Normas de carácter general"

4) PROTECCIÓN

4.1) AISLAMIENTO ACÚSTICO

DB HR. Protección frente al ruido

REAL DECRETO 1371/2007, de 19 de octubre, del Ministerio de Vivienda
B.O.E.: 23-OCT-2007

Corrección de errores: B.O.E. 20-DIC-2007

Para consultar todas las modificaciones del RD 314/2006, remitirse al apartado "0.1 Normas de carácter general"

4.2) AISLAMIENTO TÉRMICO

DB-HE-Ahorro de Energía

Código Técnico de la Edificación. REAL DECRETO 314/2006, de 17 de marzo, del Ministerio de Vivienda
B.O.E.: 28-MAR-2006

ACTUALIZADO POR:

Actualización del Documento Básico DB-HE "Ahorro de Energía"

ORDEN FOM/1635/2013, de 10 de septiembre, del Ministerio de Fomento

B.O.E.: 12-SEP-2013

Corrección de errores: B.O.E. 8-NOV-2013

Para consultar todas las modificaciones del RD 314/2006, remitirse al apartado "0.1 Normas de carácter general"

4.3) PROTECCIÓN CONTRA INCENDIOS

DB-SI-Seguridad en caso de Incendios

Código Técnico de la Edificación. REAL DECRETO 314/2006, de 17 de marzo, del Ministerio de Vivienda
B.O.E.: 28-MAR-2006

Para consultar todas las modificaciones del RD 314/2006, remitirse al apartado "0.1 Normas de carácter general"

Reglamento de Seguridad contra Incendios en los establecimientos industriales.

REAL DECRETO 2267/2004, de 3 Diciembre, del Ministerio de Industria, Turismo y Comercio

B.O.E.: 17-DIC-2004

Corrección errores: 05-MAR-2005

MODIFICADO POR:

Art 10º de la modificación de diversas normas reglamentarias en materia de seguridad industrial, para adecuarlas a la Ley 17/2009, de 23 de noviembre y a la Ley 25/2009, de 22 de diciembre

REAL DECRETO 560/2010, de 7 de mayo, del Ministerio de Industria, Turismo y Comercio

B.O.E.: 22-MAY-2010

Clasificación de los productos de construcción y de los elementos constructivos en función de sus propiedades de reacción y de resistencia frente al fuego

REAL DECRETO 842/2013, de 31 de octubre, del Ministerio de la Presidencia

B.O.E.: 23-NOV-2013

4.4) SEGURIDAD Y SALUD EN LAS OBRAS DE CONSTRUCCIÓN

Disposiciones mínimas de seguridad y de salud en las obras de construcción

REAL DECRETO 1627/1997, de 24 de octubre, del Ministerio de la Presidencia

B.O.E.: 25-OCT-1997

MODIFICADO POR:

Modificación del Real Decreto 1215/1997, de 18 de julio, por el que se establecen las disposiciones mínimas de seguridad y salud para la utilización por los trabajadores de los equipos de trabajo, en materia de trabajos temporales en altura.

REAL DECRETO 2177/2004, de 12 de noviembre, del Ministerio de la Presidencia

B.O.E.: 13-NOV-2004

Modificación del Real Decreto 1627/1997, de 24 de octubre, por el que se establecen las disposiciones mínimas de seguridad y salud en las obras de construcción.

REAL DECRETO 604/2006, de 19 de mayo, del Ministerio de Trabajo y Asuntos Sociales

B.O.E.: 29-MAY-2006

Disposición final tercera del Real Decreto 1109/2007, de 24 de agosto, por el que se desarrolla la Ley 32/2006, de 18 de Octubre, reguladora de la Subcontratación en el Sector de la Construcción

REAL DECRETO 1109/2007, de 24 de agosto, del Ministerio de Trabajo y Asuntos Sociales

B.O.E.: 25-AGO-2007

Artículo 7 de la Ley 25/2009, de 22 de diciembre, de modificación de diversas leyes para su adaptación a la Ley sobre el libre acceso a las actividades de servicios y su ejercicio

LEY 25/2009, de 22 de diciembre, de Jefatura del Estado

B.O.E.: 23-DIC-2009

Modificación del Real Decreto 1627/1997, de 24 de octubre.

REAL DECRETO 337/2010, de 19 de marzo, del Ministerio de Trabajo e Inmigración

B.O.E.: 23-MAR-2010

DEROGADO EL ART.18 POR:

REAL DECRETO 337/2010, de 19 de marzo, del Ministerio de Trabajo e Inmigración

B.O.E.: 23-MAR-2010

Prevención de Riesgos Laborales

LEY 31/1995, de 8 de noviembre, de la Jefatura del Estado

B.O.E.: 10-NOV-1995

DESARROLLADA POR:

Desarrollo del artículo 24 de la Ley 31/1995 de Prevención de Riesgos Laborales, en materia de coordinación de actividades empresariales

REAL DECRETO 171/2004, de 30 de enero, del Ministerio de Trabajo y Asuntos Sociales

B.O.E.: 31-ENE-2004

MODIFICADA POR:

Medidas Fiscales, Administrativas y del Orden Social (Ley de Acompañamiento de los presupuestos de 1999)

LEY 50/1998, de 30 de diciembre, de la Jefatura del Estado

B.O.E.: 31-DIC-1998

Reforma del marco normativo de la Prevención de Riesgos Laborales

LEY 54/2003, de 12 de diciembre, de la Jefatura del Estado

B.O.E.: 13-DIC-2003

Artículo 8 y Disposición adicional tercera de la Ley 25/2009, de 22 de diciembre, de modificación de diversas leyes para su adaptación a la Ley sobre el libre acceso a las actividades de servicios y su ejercicio

LEY 25/2009, de 22 de diciembre, de Jefatura del Estado

B.O.E.: 23-DIC-2009

Reglamento de los Servicios de Prevención

REAL DECRETO 39/1997, de 17 de enero, del Ministerio de Trabajo y Asuntos Sociales

B.O.E.: 31-ENE-1997

MODIFICADO POR:

Modificación del Reglamento de los Servicios de Prevención

REAL DECRETO 780/1998, de 30 de abril, del Ministerio de Trabajo y Asuntos Sociales

B.O.E.: 1-MAY-1998

Modificación del Reglamento de los Servicios de Prevención

REAL DECRETO 604/2006, de 19 de mayo, del Ministerio de Trabajo y Asuntos Sociales

B.O.E.: 29-MAY-2006

Modificación del Reglamento de los Servicios de Prevención

REAL DECRETO 337/2010, de 19 de marzo, del Ministerio de Trabajo e Inmigración

B.O.E.: 23-MAR-2010

Modificación del Reglamento de los Servicios de Prevención

REAL DECRETO 598/2015, de 3 de julio, del Ministerio de la Presidencia

B.O.E.: 04-JUL-2015

Modificación del Reglamento de los Servicios de Prevención

REAL DECRETO 899/2015, de 9 de octubre, del Ministerio de Empleo y Seguridad Social

B.O.E.: 1-MAY-1998

DEROGADA LA DISPOSICIÓN TRANSITORIA TERCERA POR:

REAL DECRETO 337/2010, de 19 de marzo, del Ministerio de Trabajo e Inmigración

B.O.E.: 23-MAR-2010

DESARROLLADO POR:

Desarrollo del Real Decreto 39/1997, de 17 de enero, en lo referido a la acreditación de entidades especializadas como servicios de prevención, memoria de actividades preventivas y autorización para realizar la actividad de auditoría del sistema de prevención de las empresas

ORDEN 2504/2010, de 20 de septiembre, del Ministerio de Trabajo e Inmigración

B.O.E.: 28-SEP-2010

Corrección errores: 22-OCT-2010

Corrección errores: 18-NOV-2010

MODIFICADA POR:

Modificación de la Orden 2504/2010, de 20 sept

ORDEN 2259/2015, de 22 de octubre

B.O.E.: 30-OCT-2015

Señalización de seguridad en el trabajo

REAL DECRETO 485/1997, de 14 de abril, del Ministerio de Trabajo y Asuntos Sociales

B.O.E.: 23-ABR-1997

MODIFICADO POR:

Modificación del Real Decreto 485/1997

REAL DECRETO 598/2015, de 3 de julio, del Ministerio de la Presidencia

B.O.E.: 04-JUL-2015

Seguridad y Salud en los lugares de trabajo

REAL DECRETO 486/1997, de 14 de abril, del Ministerio de Trabajo y Asuntos Sociales

B.O.E.: 23-ABR-1997

MODIFICADO POR:

Modificación del Real Decreto 1215/1997, de 18 de julio, por el que se establecen las disposiciones mínimas de seguridad y salud para la utilización por los trabajadores de los equipos de trabajo, en materia de trabajos temporales en altura.

REAL DECRETO 2177/2004, de 12 de noviembre, del Ministerio de la Presidencia

B.O.E.: 13-NOV-2004

Manipulación de cargas

REAL DECRETO 487/1997, de 14 de abril, del Ministerio de Trabajo y Asuntos Sociales

B.O.E.: 23-ABR-1997

Utilización de equipos de protección individual

REAL DECRETO 773/1997, de 30 de mayo, del Ministerio de Trabajo y Asuntos Sociales

B.O.E.: 12-JUN-1997

Corrección errores: 18-JUL-1997

Utilización de equipos de trabajo

REAL DECRETO 1215/1997, de 18 de julio, del Ministerio de Trabajo y Asuntos Sociales

B.O.E.: 7-AGO-1997

MODIFICADO POR:

Modificación del Real Decreto 1215/1997, de 18 de julio, por el que se establecen las disposiciones mínimas de seguridad y salud para la utilización por los trabajadores de los equipos de trabajo, en materia de trabajos temporales en altura.

REAL DECRETO 2177/2004, de 12 de noviembre, del Ministerio de la Presidencia

B.O.E.: 13-NOV-2004

Disposiciones mínimas de seguridad y salud aplicables a los trabajos con riesgo de exposición al amianto

REAL DECRETO 396/2006, de 31 de marzo, del Ministerio de la Presidencia

B.O.E.: 11-ABR-2006

Protección de la salud y la seguridad de los trabajadores contra los riesgos relacionados con la exposición a campos electromagnéticos

REAL DECRETO 299/2016, de 22 de julio, del Ministerio de la Presidencia

B.O.E.: 29-JUL-2016

Regulación de la subcontratación

LEY 32/2006, de 18 de Octubre, de Jefatura del Estado

B.O.E.: 19-OCT-2006

DESARROLLADA POR:

Desarrollo de la Ley 32/2006, de 18 de Octubre, reguladora de la Subcontratación en el Sector de la Construcción

REAL DECRETO 1109/2007, de 24 de agosto, del Ministerio de Trabajo y Asuntos Sociales

B.O.E.: 25-AGO-2007

Corrección de errores: 12-SEP-2007

MODIFICADO POR:

Modificación del Real Decreto 1109/2007, de 24 de agosto

REAL DECRETO 327/2009, de 13 de marzo, del Ministerio de Trabajo e Inmigración

B.O.E.: 14-MAR-2009

Modificación del Real Decreto 1109/2007, de 24 de agosto

REAL DECRETO 337/2010, de 19 de marzo, del Ministerio de Trabajo e Inmigración

B.O.E.: 23-MAR-2010

MODIFICADA POR:

Artículo 16 de la Ley 25/2009, de 22 de diciembre, de modificación de diversas leyes para su adaptación a la Ley sobre el libre acceso a las actividades de servicios y su ejercicio

LEY 25/2009, de 22 de diciembre, de Jefatura del Estado

B.O.E.: 23-DIC-2009

4.5) SEGURIDAD DE UTILIZACIÓN

DB-SUA-Seguridad de utilización y accesibilidad

REAL DECRETO 173/2010, de 19 de febrero, del Ministerio de Vivienda

B.O.E.: 11-MAR-2010

Para consultar todas las modificaciones del RD 314/2006, remitirse al apartado "0.1 Normas de carácter general"

5) BARRERAS ARQUITECTÓNICAS

5.1) BARRERAS ARQUITECTÓNICAS

Real Decreto por el que se aprueban las condiciones básicas de accesibilidad y no discriminación de las personas con discapacidad para el acceso y utilización de los espacios públicos urbanizados y edificaciones.

REAL DECRETO 505/2007, de 20 de abril, del Ministerio de la Presidencia

B.O.E.: 11-MAY-2007

MODIFICADO POR:

La Disposición final primera de la modificación del Real Decreto 314/2006, de 17 de marzo, en materia de accesibilidad y no discriminación de las personas con discapacidad

REAL DECRETO 173/2010, de 19 de febrero, del Ministerio de Vivienda

B.O.E.: 11-MAR-2010

DESARROLLADO POR:

Desarrollo del documento técnico de condiciones básicas de accesibilidad y no discriminación para el acceso y utilización de los espacios públicos urbanizados

Orden 561/2010, de 1 de febrero, del Ministerio de Vivienda

B.O.E.: 11-MAR-2010

DB-SUA-Seguridad de utilización y accesibilidad

REAL DECRETO 173/2010, de 19 de febrero, del Ministerio de Vivienda

B.O.E.: 11-MAR-2010

Para consultar todas las modificaciones del RD 314/2006, remitirse al apartado "0.1 Normas de carácter general"

Texto Refundido de la Ley General de derechos de las personas con discapacidad y de su inclusión social

REAL DECRETO LEGISLATIVO 1/2013, de 29 de noviembre, del Ministerio de Sanidad,

Servicios Sociales e Igualdad

B.O.E.: 3-DIC-2013

6) VARIOS

6.1) INSTRUCCIONES Y PLIEGOS DE RECEPCIÓN

Instrucción para la recepción de cementos "RC-16

REAL DECRETO 256/2016, de 10 de junio, del Ministerio de la Presidencia

B.O.E.: 25-JUN-2016

Corrección errores: B.O.E.: 27-OCT-2017

Disposiciones para la libre circulación de productos de construcción en aplicación de la Directiva 89/106/CEE

REAL DECRETO 1630/1992, de 29 de diciembre, del Ministerio de Relación con las Cortes y de la Secretaría del Gobierno

B.O.E.: 09-FEB-1993

MODIFICADO POR:

Modificación del Real Decreto 1630/1992, de 29 de diciembre, en aplicación de la Directiva 93/68/CEE.

REAL DECRETO 1328/1995, de 28 de julio, del Ministerio de la Presidencia

B.O.E.: 19-AGO-1995

Ampliación de los anexos I, II y III de la Orden de 29 de noviembre de 2001, por la que se publican las referencias a las normas UNE que son transposición de normas armonizadas, así como el período de coexistencia y la entrada en vigor del mercado CE relativo a varias familias de productos de construcción

Resolución de 6 de abril de 2016, de la Dirección General de Industria y de la Pequeña y Mediana Empresa

B.O.E.: 28-ABR-2017

6.2) MEDIO AMBIENTE

Reglamento de actividades molestas, insalubres, nocivas y peligrosas

DECRETO 2414/1961, de 30 de noviembre, de Presidencia de Gobierno

B.O.E.: 7-DIC-1961

Corrección errores: 7-MAR-1962

DEROGADOS el segundo párrafo del artículo 18 y el Anexo 2 por:

Protección de la salud y seguridad de los trabajadores contra los riesgos relacionados con los agentes químicos durante el trabajo

REAL DECRETO 374/2001, de 6 de abril, del Ministerio de la Presidencia

B.O.E.: 1-MAY-2001

DEROGADO por:

Calidad del aire y protección de la atmósfera

LEY 34/2007, de 15 de noviembre, de Jefatura del Estado

B.O.E.: 16-NOV-2007

No obstante, el reglamento de actividades molestas, insalubres, nocivas y peligrosas mantendrá su vigencia en aquellas comunidades y ciudades autónomas que no tengan normativa aprobada en la materia, en tanto no se dicte dicha normativa.

MODIFICADA POR:

Medidas de apoyo a los deudores hipotecarios, de control del gasto público y cancelación de deudas con empresas autónomas contraídas por las entidades locales, de fomento de la actividad empresarial e

impulso de la rehabilitación y de simplificación administrativa. (Art. 33)

REAL DECRETO-LEY 8/2011, de 1 de julio, de Jefatura del Estado

B.O.E.: 7-JUL-2011

Corrección errores: B.O.E.: 13-JUL-2011

Instrucciones complementarias para la aplicación del Reglamento de actividades molestas, insalubres, nocivas y peligrosas

ORDEN de 15 de marzo de 1963, del Ministerio de la Gobernación

B.O.E.: 2-ABR-1963

Ruido

LEY 37/2003, de 17 de noviembre, de Jefatura del Estado

B.O.E.: 18-NOV-2003

DESARROLLADA POR:

Desarrollo de la Ley 37/2003, de 17 de noviembre, del ruido, en lo referente a la evaluación y gestión del ruido ambiental.

REAL DECRETO 1513/2005, de 16 de diciembre, del Ministerio de la Presidencia

B.O.E.: 17-DIC-2005

MODIFICADO POR:

Modificación del Real Decreto 1513/2005, de 16 de diciembre, por el que se desarrolla la Ley 37/2003, de 17 de noviembre, del ruido.

Disposición final primera del REAL DECRETO 1367/2007, de 19 de octubre, del Ministerio de la Presidencia

B.O.E.: 23-OCT-2007

Desarrollo de la Ley 37/2003, de 17 de noviembre, del ruido, en lo referente a zonificación acústica, objetivos de calidad y emisiones acústicas.

REAL DECRETO 1367/2007, de 19 de octubre, del Ministerio de la Presidencia

B.O.E.: 23-OCT-2007

MODIFICADO POR:

Modificación del Real Decreto 1367/2007, de 19 de octubre, por el que se desarrolla la Ley 37/2003, de 17 de noviembre, del ruido, en lo referente a zonificación acústica, objetivos de calidad y emisiones acústicas .

REAL DECRETO 1038/2012, de 6 de julio, del Ministerio de la Presidencia

B.O.E.: 26-JUL-2012

MODIFICADA POR:

Medidas de apoyo a los deudores hipotecarios, de control del gasto público y cancelación de deudas con empresas autónomas contraídas por las entidades locales, de fomento de la actividad empresarial e impulso de la rehabilitación y de simplificación administrativa. (Art.31)

REAL DECRETO-LEY 8/2011, de 1 de julio, de Jefatura del Estado

B.O.E.: 7-JUL-2011

Corrección errores: B.O.E.: 13-JUL-2011

Regulación de la producción y gestión de los residuos de construcción y demolición

REAL DECRETO 105/2008, de 1 de febrero, del Ministerio de la Presidencia

B.O.E.: 13-FEB-2008

Evaluación ambiental

LEY 21/2013, de 9 de diciembre, de Jefatura del Estado

B.O.E.: 11-DIC-2013

6.3) OTROS

Ley del Servicio Postal Universal, de los derechos de los usuarios y del mercado postal

LEY 43/2010, de 30 de diciembre, de Jefatura del Estado

B.O.E.: 31-DIC-2010

- ANEXO 1:
-
- COMUNIDAD DE MADRID

0) NORMAS DE CARÁCTER GENERAL

Medidas para la calidad de la edificación

LEY 2/1999, de 17 de marzo, de la Presidencia de la Comunidad de Madrid

B.O.C.M.: 29-MAR-1999

Regulación del Libro del Edificio

DECRETO 349/1999, de 30 de diciembre, de la Consejería de Obras Públicas, Urbanismo y Transportes de la Comunidad de Madrid

B.O.C.M.: 14-ENE-2000

1) INSTALACIONES

Condiciones de las instalaciones de gas en locales destinados a usos domésticos, colectivos o comerciales y en particular, requisitos adicionales sobre la instalación de aparatos de calefacción, agua caliente sanitaria, o mixto, y conductos de evacuación de productos de la combustión.

ORDEN 2910/1995, de 11 de diciembre, de la Consejería de Economía y Empleo de la Comunidad de Madrid

B.O.C.M.: 21-DIC-1995

AMPLIADA POR:

Ampliación del plazo de la disposición final 2ª de la orden de 11 de diciembre de 1995 sobre condiciones de las instalaciones en locales destinados a usos domésticos, colectivos o comerciales y, en particular, requisitos adicionales sobre la instalación de aparatos de calefacción, agua caliente sanitaria o mixto, y conductos de evacuación de productos de la combustión

ORDEN 454/1996, de 23 de enero, de la Consejería de Economía y Empleo de la C. de Madrid.

B.O.C.M.: 29-ENE-1996

2) BARRERAS ARQUITECTÓNICAS

Promoción de la accesibilidad y supresión de barreras arquitectónicas.

LEY 8/1993, de 22 de junio, de la Presidencia de la Comunidad de Madrid

B.O.E.: 25-AGO-1993

Corrección errores: 21-SEP-1993

MODIFICADA POR:

Modificación de determinadas especificaciones técnicas de la Ley 8/1993, de 22 de junio, de promoción de la accesibilidad y supresión de barreras arquitectónicas

DECRETO 138/1998, de 23 de julio, de la Consejería de Presidencia de la Comunidad de Madrid
B.O.C.M.: 30-JUL-1998

Reglamento Técnico de Desarrollo en Materia de Promoción de la Accesibilidad y Supresión de Barreras Arquitectónicas

Decreto 13/2007, de 15 de marzo, del Consejo de Gobierno
B.O.C.M.: 24-ABR-2007

DEROGADAS LAS NORMAS TÉCNICAS CONTENIDAS EN LA NORMA 1, APARTADO 1.2.2.1 POR:
Establecimiento de los parámetros exigibles a los ascensores en las edificaciones para que reúnan la condición de accesibles en el ámbito de la Comunidad de Madrid

ORDEN de 7 de febrero de 2014, de la Consejería de Transportes, Infraestructuras y Vivienda de la Comunidad de Madrid
B.O.C.M.: 13-FEB-2014

Reglamento de desarrollo del régimen sancionador en materia de promoción de la accesibilidad y supresión de barreras arquitectónicas.

DECRETO 71/1999, de 20 de mayo, de la Consejería de Presidencia de la Comunidad de Madrid
B.O.C.M.: 28-MAY-1999

3) MEDIO AMBIENTE

Evaluación ambiental

LEY 2/2002, de 19 de junio, de la Presidencia de la Comunidad de Madrid
B.O.E.: 24-JUL-2002
B.O.C.M. 1-JUL-2002

DEROGADA A excepción del Título IV "Evaluación ambiental de actividades", los artículos 49, 50 y 72, la disposición adicional séptima y el Anexo Quinto, POR:

Medidas fiscales y administrativas

LEY 4/2014, de 22 de diciembre de 2014
B.O.C.M.: 29-DIC-2014

MODIFICADA POR:

Art. 21 de la Ley 2/2004, de 31 de mayo, de Medidas Fiscales y administrativas
B.O.C.M.: 1-JUN-2004

Art. 20 de la Ley 3/2008, de 29 de diciembre, de Medidas Fiscales y administrativas

B.O.C.M.: 30-DIC-2008

Art. 16 de la Ley 9/2015, de 28 de diciembre, de Medidas Fiscales y administrativas

B.O.C.M.: 31-DIC-2015

Regulación de la gestión de los residuos de construcción y demolición en la Comunidad de Madrid

ORDEN 2726/2009, de 16 de julio, de la Consejería de Medio Ambiente de la Comunidad de Madrid

B.O.C.M.: 7-AGO-2009

4) ANDAMIOS

Requisitos mínimos exigibles para el montaje, uso, mantenimiento y conservación de los andamios tubulares utilizados en las obras de construcción

ORDEN 2988/1988, de 30 de junio, de la Consejería de Economía y Empleo de la Comunidad de Madrid

B.O.C.M.: 14-JUL-1998

Antonio Romero-Toro Soria

SUBDIRECTOR DE GESTIÓN TÉCNICA

08_3DCHA CLIMATIZACION CONDUCTOS

RESUMEN GENERAL DEL PRESUPUESTO			
01	CLIMATIZACIÓN	98,29%	159.565,40
02	GESTIÓN DE RESIDUOS	0,53%	856,00
03	SEGURIDAD Y SALUD	0,64%	1.032,00
04	CONTROL DE CALIDAD	0,55%	895,00
PRESUPUESTO DE EJECUCIÓN POR CONTRATA			162.348,40
Suma			162.348,40
IVA		21,00%	34.093,16
1	PRESUPUESTO DE LICITACIÓN		196.441,56

5 de marzo de 2018



	UDS	LONGITUD	ANCHURA	ALTURA	PARCIALES	CANTIDAD	PRECIO	IMPORTE
--	-----	----------	---------	--------	-----------	----------	--------	---------

CÓDIGO	RESUMEN	UDS	LONGITUD	ANCHURA	ALTURA	PARCIALES	CANTIDAD	PRECIO	IMPORTE
CAPÍTULO 10 CLIMATIZACIÓN									
10.01	UD Conexión de nueva instalación con climatizador existente dos en obras de construcción y/o demolición, con contenedor de 6 m2 a vertedero específico, instalación de tratamiento de residuos de construcción y demolición externa a la obra o centro de valorización o eliminación de residuos.						2,00	1.105,00	2.210,00
10.02	M2 Suministro e instalación de red de conductos de distribución de aire para climatización, constituida por conductos de chapa galvanizada de 0,8 mm de espesor y juntas transversales con vaina deslizante tipo bayoneta. Incluso embocaduras, derivaciones, accesorios de montaje, elementos de fijación y piezas especiales. Totalmente montada, conexonada y probada por la empresa instaladora mediante las correspondientes pruebas de servicio (incluidas en este precio). Incluye: replanteo del recorrido de los conductos, marcado y posterior anclaje de los soportes de los conductos, montaje y fijación de conductos y realización de pruebas de servicio.								
10.03	M2 Suministro y colocación de aislamiento termoacústico exterior para conducto metálico rectangular, realizado con manta de lana de vidrio iber Cover "ISOVER" de 50mm de espesor, recubierto por una de sus caras con un complejo kraft-aluminio que actúa como barrera de vapor, resistencia térmica 1,25m2K/W, conductividad térmica 0,04 W/(mK). Incluye: preparación de la superficie. Corte y colocación del aislamiento. Sellado de juntas y uniones						1.478,00	57,03	84.290,34
10.04	M Suministro e instalación de red de tubos flexibles de distribu-						1.478,00	18,67	27.594,26

ción de aire para climatización, constituida por un tubo flexible de 160mm de diámetro, Flexiver Clima "ISOVER", formado por un tubo interior Flexiver D, aislado por el exterior con feltro de lana de vidrio de 20 mm de espesor y recubierto por una capa de poliéster y aluminio reforzado, incluso cinta de aluminio y elementos de fijación con una separación máxima de 1,50m. Totalmente montada, conexcionada y probada. Incluye replanteo y trazado del conducto. Presentación de tubos, accesorios y piezas especiales. Colocación y fijación de tubos, accesorios y piezas especiales.

10.05	UD Suministro y colocación de plenum piramidal apilable, aislado termo-acústicamente con conexión circular lateral, con patillas para suspensión para instalación de difusores rotacionales, fijación a difusor con tornillo central y conexión a conducto circular flexible, construido en poliestireno expandido (EPS) de color gris oscuro y cuello de conexión. Incluye replanteo. Montaje del plenum mediante soportes de suspensión. Fijación del difusor al plenum.	256,00	26,13	6.689,28
14.06	UD Portarrollos industrial con cerradura de seguridad, colocado	54,00	134,16	7.244,64
10.07	UD Suministro y montaje de plenum de conexión superior para rejillas de impulsión 300x200 de chapa galvanizada, acabado estandar aislado, sin clapea en boca de entrada, marca KOOLAIR modelo PE-20. Incluso replanteo, montaje y fijación y accesorios de montaje y elementos de fijación.	53,00	10,00	530,00
10.08	UD Suministro y montaje de rejilla de impulsión de aire de aluminio extruido, con doble deflexión marca KOOLAIR, modelo 20-DH con con aletas horizontales y verticales orientables individualmente, compuerta de regulación de caudal accionable manualmente mediante tornillo, de 300x200 mm, acabada en prelacado blanco brillo (RAL 9010 ó RAL 9016), con marco de montaje y sistema de fijación oculto, montada en falso techo. Incluso replanteo, montaje, accesorios de montaje y elementos de fijación.	2,00	92,66	185,32
		2,00	66,96	133,92

10.09	<p>UD Suministro y montaje de plenum de conexión superior para rejilla</p> <p>de extracción o retorno de 300x200, de chapa galvanizada, acabado estandar sin aislar, sin clapea en boca de entrada, marca KOOLAIR, modelo PE-20. Incluso accesorios de montaje y elementos de fijación. Totalmente montado. Incluye: Replanteo, montaje y fijación.</p>	99,00	88,53	8.764,47
10.10	<p>UD Suministro y montaje de rejilla de retorno, con lamas horizontal</p> <p>les inclinadas fijas a 45° de aluminio extruido, marca KOOLAIR, modelo 20-45-H, de dimensiones 300x200 mm. para extracción o retorno de aire, acabada en prelacado blanco brillo (RAL 9010), con sistema de fijación oculto y marco de montaje. Incluso accesorios de montaje y elementos de fijación. Totalmente montada. Incluye: Replanteo, montaje y fijación de la rejilla.</p>	99,00	82,99	8.216,01
10.11	<p>UD Suministro e instalación de boca de extracción para baños y aseo</p> <p>de extracción circular BALANCE E-125 o similar, construidas en polipropileno plástico, de color blanco, permite un caudal regulable, diseño de línea aerodinámica, posibilita una mejor extracción del aire. Se suministra con junta de espuma para la estanqueidad. Incorpora además tres flejes formables que permiten su fijación en las placas del techo. Incluso accesorios de montaje y elementos de fijación y replanteo.</p>	99,00	36,10	3.573,90
10.12	<p>UD Suministro y montaje de compuerta rectangular para la regulación</p>			

del caudal de aire y la presión o para el cierre de conductos en instalaciones de climatización con lamas opuestas y aerodinámicas, fabricada en aluminio, marca KOOLAIR, modelo AOB-D-102-E, de 500x500 mm. El cuerpo de la compuerta incorpora interiormente en todo su perímetro juntas de estanqueidad, para asegurar un alto grado de hermetismo. El movimiento de las aletas queda asegurado por medio de engranajes, logrando una correcta fricción, de accionamiento manual o motorizado. Acabado en aluminio estándar natural. Incluso accesorios de montaje y elementos de fijación. Totalmente montada, conexión y probada. Incluye: Replanteo, colocación del marco de montaje, fijación de la compuerta y conexión al conducto.

6,00 260,50 1.563,00

10.13 UD Suministro y montaje de compuerta rectangular para la regulación

del caudal de aire y la presión o para el cierre de conductos en instalaciones de climatización con lamas opuestas y aerodinámicas, fabricada en aluminio, marca KOOLAIR, modelo AOB-D-102-E, de 600x500 mm. El cuerpo de la compuerta incorpora interiormente en todo su perímetro juntas de estanqueidad, para asegurar un alto grado de hermetismo. El movimiento de las aletas queda asegurado por medio de engranajes, logrando una correcta fricción, de accionamiento manual o motorizado. Acabado en aluminio estándar natural. Incluso accesorios de montaje y elementos de fijación. Totalmente montada, conexión y probada. Incluye: Replanteo, colocación del marco de montaje, fijación de la compuerta y conexión al conducto.

6,00 278,65 1.671,90

10.14 UD Conexión de red de conductos existentes pertenecientes a

otras zonas fuera de la de actuación a la nueva red de conductos de distribución de aire para climatización realizada, con por piezas especiales de conductos de chapa galvanizada de 0,8 mm de espesor y juntas transversales con vaina deslizante tipo bayoneta. Incluso embocaduras, derivaciones, accesorios de montaje, elementos de fijación y piezas especiales. Totalmente montada, conexión y probada por la empresa instaladora mediante las correspondientes pruebas de servicio (incluidas en este precio).

TOTAL CAPITULO		14,00	492,74	6.898,36
CAPITULO 14 GESTIÓN DE RESIDUOS				159.565,40
GRCD	UD GRCD			
TOTAL CAPITULO		1,00	856,00	856,00
CAPITULO 15 SEGURIDAD Y SALUD				856,00
SS	UD SS			
TOTAL CAPITULO		1,00	1.032,00	1.032,00
CAPITULO 16 CONTROL DE CALIDAD				1.032,00
CC	UD CC			
TOTAL CAPITULO		1,00	895,00	895,00
TOTAL				162.348,40

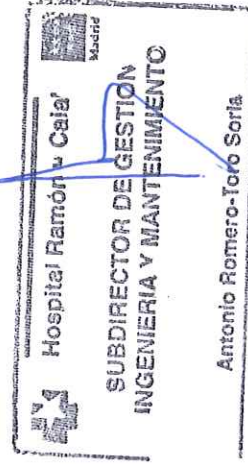

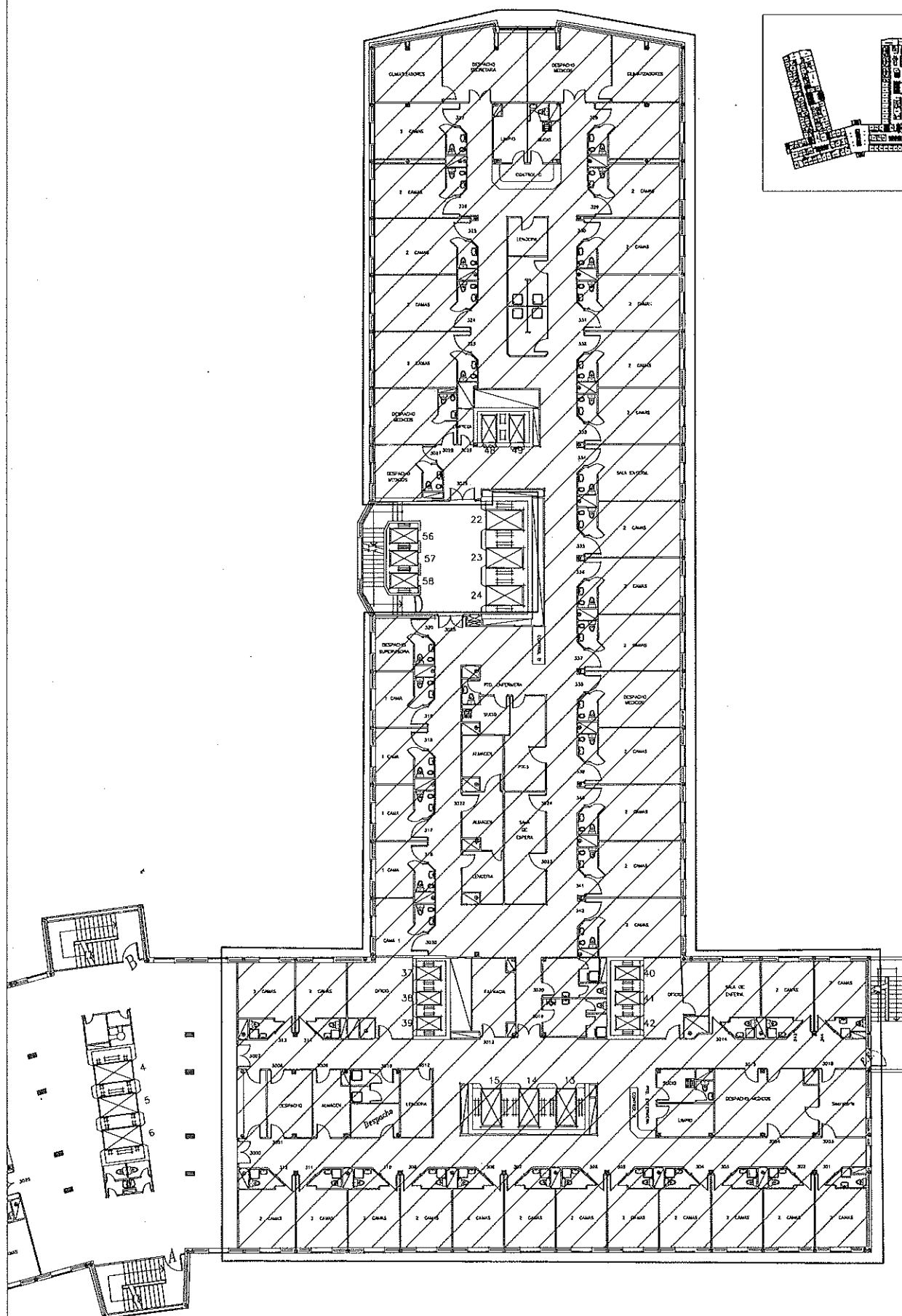

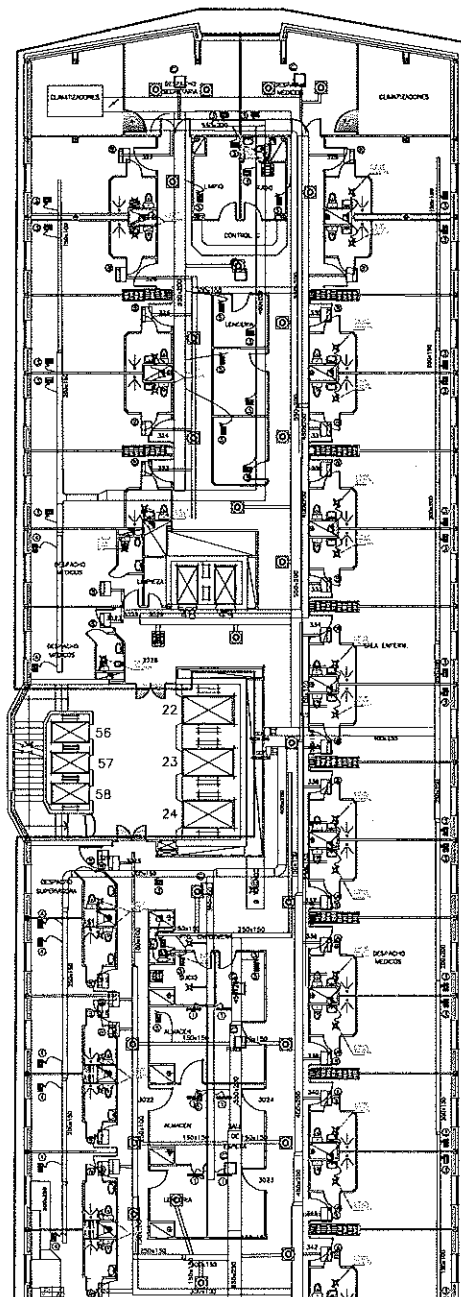
PLANO 10: CLIMATIZACION
DISTRIBUCION DE CONDUCTOS

SECCION AA', ESQUEMA

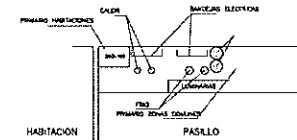

LEYENDA DE CLIMATIZACION

- CONDUCTO DE IMPULSION
- CONDUCTO DE EXTRACCION
- CONDUCTO DE TOMA DE AIRE EXTERIOR
- CONDUCTO DE AIRE PRIMARIO
- CONDUCTO FLEXIBLE
- COMPUERTA DE REGULACION
- DIFFUSOR ROTACIONAL DE-RO/1202/103/R
- FAN-COL, FALSO TECHO
 - A. FLS-150-TPV 412x118
 - B. FLS-250-TPV 412x118
- FAN-COL CASSETTE
 - C. FCSA-60 61x61
- REJILLA DE EXTRACCION
 - 1. 20-45-H-D 1000x200
 - 2. 20-45-H-D 500x200
 - 3. 20-45-H-D 250x200
 - 4. 20-45-H-D 200x150
- REJILLA DE IMPULSION
 - 5. 20-01-D 230x200
- BOCA DE EXTRACCION GPD-100
- COMPUERTA CONTRA FUEGO
- SHUNT DE VENTILACION

NOTAS IMPORTANTES

- 1. LOS TRABAJOS DE INSTALACION VARIARON EN PLANO DEBEN ENTENDERSE SIEMPRE COMO ESQUEMA.
- 2. EN CADA FAN COL DE HABITACION SE INSTALARA UNA REJILLA DE IMPULSION DE 800x150 Y REJILLA DE EXTRACCION DE 800x100.
- 3. EL AIRE PRIMARIO A LAS HABITACIONES DE LA FACHADA NORTE SE ELEVARA MEDIANTE CONDUCTO CIRCULAR DESDE LA INSTALACION EXISTENTE.
- 4. LA CONEXION DEL AIRE PRIMARIO DESDE EL CONDUCTO PRINCIPAL A CADA UNO DE LOS FAN-COLS SE HARA MEDIANTE CONDUCTO CIRCULAR DE Ø125.

ESPESES CHAPA CONDUCTOS	
mm	
1100x400 mm de lado mayor	0.6
De 1100 a 1300 mm	0.8

AISLAMIENTO CONDUCTOS 30 mm	
MEDIDAS REGISTROS	
MANANTENIMIENTO (módulo 12281-197)	
Lado conducto (mm)	Modulo mínimo (mm)
< 200	320
200 <= < 300	400
> 300	500

ZONA DE ACTUACION
SUPERFICIE APROX. 1,435

