

**PLIEGO DE CLÁUSULAS ADMINISTRATIVAS
PARTICULARES QUE HA DE REGIR EN EL
CONTRATO DE SERVICIOS DE MANTENIMIENTO
DE LA RED DE TELECOMUNICACIONES Y DE LA
RED TETRA DEL CANAL DE ISABEL II, S.A.**

**PROCEDIMIENTO ABIERTO ARMONIZADO AL
PRECIO MÁS BAJO**

CONTRATO Nº 353/2017

INDICE

CAPÍTULO I	4
DISPOSICIONES GENERALES.....	4
Cláusula 1. Régimen jurídico.....	4
Cláusula 2. Objeto del Contrato.....	5
Cláusula 3. Presupuesto máximo de licitación, precio del Contrato y facturación.....	5
Cláusula 4. Perfil de contratante.....	6
CAPÍTULO II	7
LICITACIÓN	7
Cláusula 5. Capacidad para contratar y criterios de selección de las empresas.....	7
Cláusula 6. Procedimiento de adjudicación.....	7
Cláusula 7. Criterios de valoración.....	7
Cláusula 8. Garantía provisional.....	7
Cláusula 9. Presentación de proposiciones.....	8
Cláusula 10. Medios electrónicos.....	9
Cláusula 11. Forma y contenido de las proposiciones.....	9
Cláusula 12. Apertura de proposiciones.....	16
Cláusula 13. Acreditación de la capacidad para contratar y efectos de la propuesta de adjudicación.	
Desistimiento.....	17
CAPÍTULO III	20
ADJUDICACIÓN Y FORMALIZACIÓN	20
Cláusula 14. Adjudicación del Contrato.....	20
Cláusula 15. Garantía.....	22
Cláusula 16. Perfección y formalización del Contrato.....	22
CAPÍTULO IV.....	23
EJECUCIÓN DEL CONTRATO	23
Cláusula 17. Principio de riesgo y ventura.....	23
Cláusula 18. Sujeción a los Pliegos de Cláusulas Administrativas Particulares y de Prescripciones Técnicas.....	23
Cláusula 19. Dirección y supervisión del servicio.....	23
Cláusula 20. Plazo de ejecución y prórroga del Contrato.....	24
Cláusula 21. Penalizaciones por incumplimiento de obligaciones contractuales.....	24
Cláusula 22. Responsabilidad del contratista por daños y perjuicios.....	25
Cláusula 23. Suspensión del Contrato.....	26
Cláusula 24. Modificación y cesión del Contrato.....	26
Cláusula 25. Subcontratación.....	27
CAPÍTULO V.....	28
DERECHOS Y OBLIGACIONES DEL CONTRATISTA	28
Cláusula 26. Pago del precio del Contrato.....	28
Cláusula 27. Revisión de precios.....	29
Cláusula 28. Obligaciones, gastos y tributos exigibles al contratista.....	29
Cláusula 29. Medidas de contratación con empresas que estén obligadas a tener en su plantilla trabajadores con discapacidad.....	30
Cláusula 30. Obligaciones laborales, sociales y medioambientales.....	30
Cláusula 31. Política de calidad, medio ambiente y seguridad y salud en el trabajo de Canal de Isabel II, S.A.....	31
Cláusula 31 bis. Prevención de Riesgos Laborales: Obligaciones del contratista.....	32
Cláusula 32. Confidencialidad, información no publicable y protección de datos.....	34
Cláusula 33. Propiedad Intelectual	37
CAPÍTULO VI.....	38
EXTINCIÓN DEL CONTRATO	38
Cláusula 34. Cumplimiento del Contrato y ejecución de los Servicios	38
Cláusula 35. Liquidación del Contrato.....	39

Cláusula 36. Plazo de garantía.....	39
Cláusula 37. Vicios o defectos durante el plazo de garantía.....	40
Cláusula 38. Devolución y cancelación de la garantía.....	40
Cláusula 39. Resolución del Contrato.....	40
ANEXO I.....	42
CARACTERÍSTICAS DEL CONTRATO.....	42
ANEXO II.....	65
MODELO PROPOSICIÓN ECONÓMICA LOTE 1.....	65
ANEXO II.....	67
MODELO PROPOSICIÓN ECONÓMICA LOTE 2.....	67
ANEXO III.....	69
FORMULARIO NORMALIZADO DEL DOCUMENTO EUROPEO ÚNICO DE CONTRATACIÓN (DEUC) Y ORIENTACIONES PARA SU CUMPLIMENTACIÓN.....	69
ANEXO IV.....	73
MODELO DE DECLARACIÓN RESPONSABLE RELATIVA A NO ESTAR INCURSOS EN PROHIBICIONES E INCOMPATIBILIDADES PARA CONTRATAR CON LA ADMINISTRACIÓN, DE ESTAR AL CORRIENTE EN EL CUMPLIMIENTO DE OBLIGACIONES TRIBUTARIAS Y CON LA SEGURIDAD SOCIAL Y DE NO TENER DEUDAS EN PERÍODO EJECUTIVO CON LA COMUNIDAD DE MADRID.....	73
ANEXO V.....	74
MODELO DE DECLARACIÓN RESPONSABLE RELATIVA AL CONOCIMIENTO Y ACEPTACIÓN DEL CÓDIGO DE CONDUCTA DE CANAL DE ISABEL II, S.A.....	74
ANEXO VI.....	75
MODELO DE DECLARACIÓN RESPONSABLE RELATIVA AL COMPROMISO DE TENER CONTRATADOS TRABAJADORES CON DISCAPACIDAD.....	75
ANEXO VII.....	76
MODELO DE DECLARACIÓN DE EMPRESAS VINCULADAS EN EL MISMO GRUPO.....	76
ANEXO VIII.....	77
MODELO DE DECLARACIÓN RESPONSABLE DE VIGENCIA DE LOS DATOS ANOTADOS EN EL REGISTRO OFICIAL DE LICITADORES Y EMPRESAS CLASIFICADAS DEL SECTOR PÚBLICO.....	77
ANEXO IX.....	78
MODELO DE AVAL.....	78
ANEXO IX BIS.....	79
MODELO DE AVAL (GARANTÍA PROVISIONAL).....	79
ANEXO IX TER.....	80
MODELO DE CERTIFICADO DE SEGURO DE CAUCIÓN.....	80
ANEXO X.....	82
MODELO DE INDICACIÓN DE SUBCONTRATACIÓN DE PRESTACIONES DEL OBJETO DEL CONTRATO.....	82
ANEXO X BIS.....	83
MODELO DE SOLICITUD DE SUBCONTRATACIÓN DE PRESTACIONES DEL OBJETO DEL CONTRATO.....	83
ANEXO X TER.....	84
MODELO DE SOLICITUD DE SUBCONTRATACIÓN DE OBRAS QUE SEAN NECESARIAS PARA EJECUTAR EL CONTRATO	84
ANEXO XI.....	86
MODELO DE COMPROMISO DE CONFIDENCIALIDAD.....	86
ANEXO XI BIS.....	87
MODELO DE DECLARACIÓN RELATIVA A DOCUMENTOS CONFIDENCIALES.....	87

CAPÍTULO I DISPOSICIONES GENERALES

Cláusula 1. Régimen jurídico.

El presente contrato tiene carácter privado. El Contrato está sujeto en relación a su preparación y adjudicación a las normas aplicables imperativamente a los contratos sujetos a regulación armonizada del texto refundido de la Ley de Contratos del Sector Público (en adelante “**TRLCSP**”), aprobado por el Real Decreto Legislativo 3/2011, de 14 de noviembre, de obligado cumplimiento para las sociedades mercantiles previstas en el artículo 3.1 d) del TRLCSP, que tienen la consideración de poderes adjudicadores de conformidad con el artículo 3.3 b) del mismo y, en su defecto, al Derecho Privado. En cuanto a sus efectos y extinción se regirá por el Derecho Privado.

El régimen jurídico del contrato, así como el recurso especial en materia de contratación regulado en el artículo 40 del TRLCSP, se interpretarán de conformidad con las disposiciones de la Directiva 2014/24/UE del Parlamento Europeo y del Consejo, de 26 de febrero de 2014, sobre contratación pública y por la que se deroga la Directiva 2004/18/CE Texto pertinente a efectos del EEE (en adelante “**Directiva de contratación pública**”) que tengan efecto directo de acuerdo a la jurisprudencia del TJUE.

De conformidad con lo previsto en el artículo 21.1 del TRLCSP, corresponde al orden jurisdiccional contencioso-administrativo el conocimiento de las cuestiones que se susciten en relación con la preparación y adjudicación del contrato. Los actos relacionados en el apartado 2 del artículo 40 del TRLCSP serán susceptibles de recurso especial en materia de contratación previo a la interposición del contencioso administrativo en los términos establecidos en el Capítulo VI del Libro I del TRLCSP.

De conformidad con lo previsto en el artículo 21.2 del TRLCSP, el orden jurisdiccional civil será el competente para resolver las controversias que surjan entre las partes en relación con los efectos, cumplimiento y extinción del contrato. Las partes, con renuncia expresa a cualquier otro fuero que pudiera corresponderles, se someten expresamente para la resolución de dichas controversias, a la competencia de los juzgados y tribunales de Madrid capital.

Para resolver las controversias que surjan entre las partes en relación con los efectos, cumplimiento y extinción del contrato, será competente el orden jurisdiccional civil. Las partes, con renuncia expresa a cualquier otro fuero que pudiera corresponderles, se someten expresamente para la resolución de dichas controversias, a la competencia de los juzgados y tribunales de Madrid capital.

El presente expediente de contratación se rige por lo establecido en los siguientes documentos contractuales:

1. El Contrato.
2. El presente Pliego de Cláusulas Administrativas Particulares.
3. El Pliego de Prescripciones Técnicas.
4. La oferta presentada por el adjudicatario, en lo que no contradiga los documentos anteriormente referidos.

En caso de discrepancia entre estos documentos, se observará el orden de preferencia en que aparecen relacionados.

Cláusula 2. Objeto del Contrato.

El objeto del Contrato es el servicio descrito en el **apartado 1 del Anexo I**. La descripción y características de los servicios y la forma de llevar a cabo la prestación por el adjudicatario serán las estipuladas en el Pliego de Prescripciones Técnicas, en el que se hace referencia igualmente a las necesidades a satisfacer mediante el Contrato y a los factores de todo orden a tener en cuenta.

El contenido de los Pliegos de Prescripciones Técnicas y de cláusulas administrativas particulares revestirá carácter contractual.

Si el Contrato está dividido en lotes, los licitadores podrán optar a un lote, a varios o a todos ellos, salvo que se establezca un número máximo de lotes por licitador, para lo que se estará a lo estipulado en el **apartado 1 del Anexo I**. También, en su caso, se indicará en el **apartado 1 del Anexo I** el número máximo de lotes de los que puede resultar adjudicatario un mismo licitador, así como las reglas para la determinación de los mismos.

En caso de existencia de lotes, las referencias hechas en este Pliego y en el Pliego de Prescripciones Técnicas al Contrato se entenderán hechas a cada uno de los Contratos propios de cada lote.

Cláusula 3. Presupuesto máximo de licitación, precio del Contrato y facturación.

El presupuesto máximo de licitación asciende a la cantidad expresada en el **apartado 3 del Anexo I**, distribuido en las anualidades previstas en el mismo, e incluye cualquier forma de opción eventual y las eventuales prórrogas del contrato. Su cálculo incluye todos los factores de valoración y gastos que según los documentos contractuales y la legislación vigente son de cuenta del adjudicatario, así como los tributos de cualquier índole, excluido el Impuesto sobre el Valor Añadido.

El presupuesto de los lotes en que, en su caso, se divida el objeto del Contrato se especifica igualmente en el **apartado 3 del Anexo I**.

Las proposiciones expresarán también el Impuesto sobre el Valor Añadido en partida independiente. Aquellas cuyo importe sin IVA supere el presupuesto máximo de licitación, serán desechadas. Asimismo, no se tendrán en cuenta en el presente procedimiento de licitación las ofertas que superen los importes establecidos en el **apartado 3 del Anexo I**.

El precio del Contrato será aquél al que ascienda la adjudicación, que en ningún caso superará el presupuesto máximo de licitación.

La ejecución del servicio está amparada por la correspondiente partida presupuestaria de Canal de Isabel II, S.A.

Si el Contrato se financia con Fondos europeos, debe someterse a las disposiciones del Tratado de la Unión Europea y a los actos fijados en virtud del mismo y ser coherente con las actividades, políticas y prioridades comunitarias en pro de un desarrollo sostenible y mejora del medio ambiente, debiendo promover el crecimiento, la competitividad, el empleo y la inclusión social, así como la igualdad entre hombres y mujeres, de conformidad con lo dispuesto en el Reglamento (CE) nº 1303/2013 del Parlamento Europeo y del Consejo, de 17 de diciembre, por el que se establecen disposiciones comunes relativas al Fondo Europeo de Desarrollo Regional, al Fondo Social Europeo, al Fondo de Cohesión, al Fondo Europeo Agrícola de Desarrollo Rural y al Fondo Europeo Marítimo y de la Pesca, y por el que se establecen disposiciones generales relativas al Fondo Europeo de Desarrollo Regional, al Fondo Social Europeo, al Fondo de Cohesión y al Fondo Europeo Marítimo y de la Pesca, y se deroga el Reglamento (CE) nº 1083/2006 del Consejo. Asimismo, deberá someterse a lo dispuesto en el Reglamento delegado (UE) Nº 480/2014 de la Comisión de 3 de marzo de 2014 que complementa el Reglamento (UE) nº 1303/2013 del Parlamento Europeo y del Consejo por el que se establecen disposiciones comunes relativas al Fondo Europeo de Desarrollo Regional, al Fondo Social Europeo, al Fondo de Cohesión, al Fondo Europeo Agrícola de Desarrollo Rural y al Fondo Europeo Marítimo y de la Pesca, y por el que se establecen disposiciones generales relativas al Fondo Europeo de Desarrollo Regional, al Fondo Social Europeo, al Fondo de Cohesión y al Fondo Europeo Marítimo y de la Pesca.

Las facturas se emitirán tras la aceptación por Canal de Isabel II, S.A. de las prestaciones objeto del contrato, deberán contener el desglose del IVA y se corresponderán en forma y contenido con los trabajos realizados en ejecución del Contrato. Las facturas correspondientes deberán expresar, como requisito imprescindible el número de Contrato, Centro de Beneficio y número de pedido asignado por Canal de Isabel II, S.A. La aceptación de las prestaciones objeto del contrato por Canal de Isabel II, S.A. no podrá exceder de 30 días naturales a partir de la realización de las mismas.

El pago de las prestaciones objeto del Contrato se realizará mediante transferencia bancaria o cheque, en el plazo de 60 días naturales contados desde la aceptación de las mismas por Canal de Isabel II, S.A. de conformidad con lo dispuesto en el artículo 4.3 de la Ley 3/2004, de 29 de diciembre, por la que se establecen medidas de lucha contra la morosidad en las operaciones comerciales en su redacción dada por el Real Decreto-ley 4/2013, de 22 de febrero, de medidas de apoyo al emprendedor y de estímulo del crecimiento y de la creación de empleo y de acuerdo con el Informe 58/10, de 23 de mayo de 2011, de la Junta Consultiva de Contratación Administrativa. En consecuencia, no se devengarán intereses de demora contra Canal de Isabel II, S.A. hasta que no hayan transcurrido 60 días naturales contados desde la aceptación de las prestaciones del contrato por Canal de Isabel II, S.A.

Sin perjuicio de lo señalado anteriormente, como auto exigencia de calidad en sus procesos internos y al objeto de favorecer la liquidez de las empresas contratistas de Canal de Isabel II, S.A. y contribuir a la dinamización del ciclo económico, se procurará realizar los pagos con anterioridad al referido plazo.

Cláusula 4. Perfil de contratante.

El acceso al perfil de contratante del órgano de contratación se efectuará a través del Portal de la Contratación Pública de la Comunidad de Madrid, en la siguiente dirección de Internet: <http://www.madrid.org/contratospublicos>. En dicho perfil se publicarán todas las actas de la mesa de contratación.

CAPÍTULO II LICITACIÓN

Cláusula 5. Capacidad para contratar y criterios de selección de las empresas.

Podrán optar a la adjudicación del presente contrato las personas naturales o jurídicas, españolas o extranjeras, a título individual o en unión temporal de empresarios, que tengan plena capacidad de obrar, que no se encuentren incursas en las prohibiciones e incompatibilidades para contratar con el sector público establecidas en los artículos 60.1 y 60.2 TRLCSP, en la Ley 14/1995, de 21 de abril, de Incompatibilidades de Altos Cargos de la Comunidad de Madrid, y en el artículo 29.5 de la Ley 9/1990, de 8 de noviembre, Reguladora de la Hacienda de la Comunidad de Madrid, y que acrediten su solvencia económica, financiera y técnica, de conformidad con lo establecido en el **apartado 5 del Anexo I**. El cumplimiento de dichos criterios se acreditará por los medios que en el mismo apartado se indican.

Los empresarios deberán contar, asimismo, con la habilitación empresarial o profesional que, en su caso, se especifica en el **apartado 4 del Anexo I**.

Además, cuando se trate de personas jurídicas, las prestaciones del Contrato objeto del presente Pliego han de estar comprendidas dentro de los fines, objeto o ámbito de actividad que, conforme a sus estatutos o reglas fundacionales, les sean propios.

Las empresas extranjeras no comunitarias, deberán reunir además, los requisitos establecidos en el artículo 55 del TRLCSP.

Cláusula 6. Procedimiento de adjudicación.

El contrato se incoa a través de procedimiento abierto armonizado.

Cláusula 7. Criterios de valoración

El Contrato se adjudicará a la oferta con el precio más bajo de conformidad con lo establecido en el **apartado 8 del Anexo I** del presente Pliego.

Igualmente, se señalarán, en su caso, en el **apartado 8.1 del Anexo I** los parámetros objetivos en función de los cuales se apreciará que la proposición no puede ser cumplida como consecuencia de la inclusión de valores anormales o desproporcionados.

Cláusula 8. Garantía provisional.

Salvo que se establezca lo contrario en el **apartado 10.7 del Anexo I**, para tomar parte en la presente licitación no será necesario que los licitadores constituyan garantía provisional. El modelo de garantía provisional es el indicado en el **Anexo IX bis** al presente Pliego.

En caso de haberse solicitado, la garantía provisional permanecerá vigente hasta la adjudicación del contrato, extinguiéndose automáticamente y siendo devuelta a los licitadores no adjudicatarios inmediatamente después. Al licitador cuya proposición hubiera sido seleccionada para la adjudicación se le retendrá la garantía provisional hasta que proceda a la constitución de la definitiva.

Cuando el licitador presente su proposición bajo la forma de unión temporal de empresarios, la garantía provisional podrá constituirse por una o varias de las empresas participantes, siempre que en su conjunto se alcance la cuantía exigida en el **apartado 10.7 del Anexo I** y garantice solidariamente a todos los integrantes de la unión.

En todo caso, la garantía provisional responderá del mantenimiento de las proposiciones presentadas por los licitadores hasta la adjudicación. Para el que resulte adjudicatario responderá también del cumplimiento de las obligaciones impuestas en el artículo 151.2 del TRLCSP.

Cláusula 9. Presentación de proposiciones.

Las proposiciones deberán presentarse o remitirse a las Oficinas de Canal de Isabel II, S.A., en la Subdirección de Contratación (C/ Santa Engracia 125, edificio 9, 28003, Madrid) antes del plazo señalado en el anuncio. No se admitirán las proposiciones que no estén presentadas en las Oficinas de Canal de Isabel II, S.A. antes de dicho plazo, sin perjuicio de lo indicado en los párrafos siguientes para el envío de las proposiciones por correo.

Cuando la proposición se envíe por correo, el licitador deberá justificar la fecha de imposición del envío en la oficina de Correos y anunciar a Canal de Isabel II, S.A. la remisión de la proposición mediante télex, fax o telegrama en el mismo día. También podrá anunciarse por correo electrónico a la dirección contratacion@canaldeisabelsegunda.es, adjuntando el justificante de imposición del envío en la oficina de Correos. El envío del anuncio por correo electrónico sólo será válido si existe constancia de la transmisión y recepción, de sus fechas y del contenido íntegro de las comunicaciones y se identifica fidedignamente al remitente y al destinatario.

Sin la concurrencia de ambos requisitos no será admitida la proposición si es recibida por Canal de Isabel II, S.A. con posterioridad a la fecha y hora de la terminación del plazo señalado en el anuncio de licitación.

No obstante lo anterior, transcurridos diez días naturales, siguientes a la indicada fecha sin haberse recibido la proposición, ésta no será admitida en ningún caso.

En el Portal de Contratación Pública de la Comunidad de Madrid (<http://www.madrid.org/contratospublicos>) se ofrecerá la información relativa a la convocatoria de licitación de este Contrato, incluyendo el presente pliego y documentación complementaria, en su caso.

Cada empresario no podrá presentar más de una proposición, sin perjuicio de la admisibilidad de variantes o mejoras. Tampoco podrá suscribir ninguna proposición en unión temporal con otros empresarios si lo ha hecho individualmente o figurar en más de una unión temporal. La contravención de estas prohibiciones dará lugar a la inadmisión de todas las proposiciones por él suscritas.

La presentación de proposiciones supone, por parte del empresario, la aceptación incondicional del clausulado de este Pliego y del Pliego de prescripciones técnicas que rigen el presente Contrato, sin salvedad alguna.

En lo que concierne a las variantes, se estará a lo dispuesto en el **apartado 10.2 del Anexo I**.

Cláusula 10. Medios electrónicos.

Se admitirá la utilización de medios y soportes electrónicos, informáticos y telemáticos en la presentación de proposiciones y documentos, así como en las notificaciones y comunicaciones entre el órgano de contratación y los interesados si así se indica en el **apartado 10.10 del Anexo I**.

En el mismo apartado se indica el portal informático donde, en su caso, se puede acceder a los programas y la información necesaria para licitar por medios electrónicos y para acceder al tablón de anuncios electrónico.

Cláusula 11. Forma y contenido de las proposiciones.

Las proposiciones constarán de **DOS SOBRES (SOBRE Nº 1 “DOCUMENTACIÓN ADMINISTRATIVA Y ESPECIFICACIONES TÉCNICAS” Y SOBRE Nº 2 “PROPOSICIÓN ECONÓMICA”)**, cerrados y firmados por el licitador o persona que lo represente, debiendo figurar en el exterior de cada uno de ellos el número de referencia y la denominación del Contrato al que licitan, el nombre y apellidos del licitador o razón social de la empresa y su correspondiente NIF. En su interior se hará constar una relación numérica de los documentos que contienen.

Con carácter general todos los documentos deberán ser originales, copias notariales o fotocopias compulsadas.

Toda la documentación que se presente por los licitadores deberá estar redactada en castellano. En caso de que se presentasen en lengua distinta deberá presentarse la correspondiente traducción oficial a la lengua castellana primando esta última en caso de duda o discrepancia.

En el caso de que los licitadores presenten la documentación de forma encuadernada, toda la documentación que éstos aporten en su oferta incluida en los Sobres nº 1 y 2 definidos a continuación, no deberá exceder el formato de encuadernación de las medidas de 23 cm. de ancho x 32 cm. de alto x 12 cm. de grosor, salvo que por la propia naturaleza del documento no sea posible seguir dicho formato.

En el caso de ser necesario la utilización de cajones, éstos no han de sobrepasar las medidas de 80 cm. x 23 cm. x 33 cm.

Los sobres se dividen de la siguiente forma:

- A) SOBRE Nº 1 "DOCUMENTACIÓN ADMINISTRATIVA Y ESPECIFICACIONES TÉCNICAS"** que incluirá, preceptivamente, los siguientes documentos:

A 1) DOCUMENTACIÓN ADMINISTRATIVA

Para la presentación de la documentación administrativa, el licitador podrá optar por presentar el Documento Europeo Único de Contratación en las condiciones previstas en la opción a), o bien presentar la documentación que se indica en la opción b). Con independencia de la opción escogida, deberá indicarse una **dirección de correo electrónico**. Asimismo deberá indicarse un **número de teléfono de contacto**.

El licitador deberá incluir en el sobre nº 1 la documentación correspondiente a la alternativa por la que haya optado, entre una de las dos siguientes¹:

OPCIÓN a) Declaración responsable:

- 1) Declaración responsable** del licitador sobre el cumplimiento de los requisitos previos para participar en este procedimiento de contratación, conforme al formulario normalizado del **"Documento Europeo Único de Contratación" (DEUC)**, establecido por el Reglamento de Ejecución (UE) 2016/7 de la Comisión, de 5 de enero de 2016, que figura como **anexo III** al presente pliego.

El servicio en línea gratuito DEUC electrónico, que facilita la Comisión Europea, permite cumplimentar este documento por vía electrónica en la siguiente dirección de Internet: <https://ec.europa.eu/growth/tools-databases/espd> conforme se indica a continuación:

- Con el servicio DEUC electrónico, el órgano de contratación creará un modelo de DEUC para este procedimiento, que se pondrá a disposición de los licitadores en formato normalizado XML, junto con los demás documentos de la convocatoria (como documentación complementaria) en el perfil de contratante del órgano de contratación en el Portal de la Contratación Pública de la Comunidad de Madrid, en el sitio web institucional de la Comunidad de Madrid: <http://www.madrid.org/contratospublicos>
- El licitador deberá almacenar localmente en su ordenador dicho modelo en XML y acceder después al servicio DEUC electrónico, donde deberá importarlo, cumplimentar los datos necesarios, imprimirlo, firmarlo y presentar el DEUC con los demás documentos de la licitación. En el **anexo III** se incluyen unas orientaciones para la cumplimentación del formulario normalizado DEUC.

- 2)** Asimismo, deberán presentar la documentación que figura en los **números 4, 7, 8, 10 y 11 de la OPCIÓN b)**, que se indica a continuación, así como, en su caso, la que figura en el **número 6** de dicho apartado.

Si varios empresarios concurren constituyendo una unión temporal, cada uno de los que la componen deberá acreditar su capacidad de obrar presentando todos y cada uno de ellos un formulario DEUC separado, así como

¹ En el caso de Unión Temporal de Empresarios, todos los integrantes de la misma deberán elegir la misma opción.

el resto de los documentos exigidos en este apartado de la presente cláusula, debiendo acompañar asimismo un escrito de compromiso en el que indicarán los nombres y circunstancias de los empresarios que se agrupan, el porcentaje de participación de cada uno de ellos y la designación de un representante o apoderado único de la unión que durante la vigencia del contrato ha de ostentar la plena representación de la misma frente a la Administración. El citado documento deberá estar firmado por los representantes de cada una de las empresas que componen la unión.

Si el licitador va a recurrir a la capacidad de otra/s entidad/es para acreditar solvencia, deberá también aportar el DEUC separado de dicha/s entidad/es.

Las empresas que figuren inscritas en el Registro Oficial de Licitadores y Empresas Clasificadas del Sector Público lo indicarán en el propio formulario del DEUC y, si alguno de los datos o informaciones requeridos no constan en el Registro o no figuran actualizados, los aportarán mediante la cumplimentación del citado formulario.

No obstante, si el órgano de contratación lo estima conveniente, en orden a garantizar el buen fin del procedimiento, podrá recabar, en cualquier momento anterior a la adopción de la propuesta de adjudicación, que los licitadores aporten la documentación acreditativa del cumplimiento de las condiciones establecidas para ser adjudicatario del contrato.

OPCIÓN b) Aportación de documentación:

1) Capacidad de obrar.

1.1.- Si la empresa fuera persona jurídica, la escritura de constitución o modificación, en su caso, inscrita en el Registro Mercantil, cuando este requisito fuera exigible conforme a la legislación mercantil que le sea aplicable. Si no lo fuere, la escritura o documento de constitución, estatutos o acto fundacional en los que consten las normas por las que se regula su actividad, inscritos, en su caso, en el correspondiente Registro oficial, así como el Número de Identificación Fiscal (NIF), todo ello en original o copia que tenga el carácter de auténtica conforme a la legislación vigente, o fotocopia compulsada por funcionario habilitado para ello. Estos documentos deberán recoger el exacto régimen jurídico del licitador en el momento de la presentación de la proposición.

1.2.- Si se trata de empresario individual, el DNI o documento que, en su caso, le sustituya reglamentariamente, en copia que tenga el carácter de auténtica conforme a la legislación vigente, o fotocopia compulsada por funcionario habilitado para ello.

1.3.- Cuando se trate de empresarios no españoles de Estados miembros de la Unión Europea o signatarios del Acuerdo sobre el Espacio Económico Europeo, la capacidad de obrar se acreditará mediante su inscripción en un registro profesional o comercial, cuando este requisito sea exigido por la legislación del Estado respectivo, o la presentación de las certificaciones que se indican en el Anexo I 3 del R.D. 1098/2001 de 12 de Octubre (en adelante "RGLCAP"), para los Contratos de servicios.

Tendrán capacidad para contratar con el sector público las empresas no españolas de Estados miembros de la Unión Europea que, con arreglo a la legislación del Estado en que estén establecidas, se encuentren habilitadas para realizar la prestación de que se trate. Cuando la legislación del Estado en que se encuentren establecidas estas empresas exija una autorización especial o la pertenencia a una determinada organización para poder realizar la prestación de que se trate, deberán acreditar que cumplen este requisito.

1.4.- Cuando se trate de empresas extranjeras no comprendidas en el párrafo anterior, se acreditará mediante informe de la Misión Diplomática Permanente u Oficina Consular de España del lugar del domicilio de la empresa en el que se haga constar, previa acreditación por la empresa, que figuran inscritas en el Registro local profesional, comercial o análogo, o en su defecto, que actúan con habitualidad en el tráfico local en el ámbito de las actividades a las que se extiende el objeto del Contrato.

Igualmente deberán acompañar el informe de reciprocidad a que se refiere el artículo 55.1 del TRLCSP.

1.5.- Documentación acreditativa de la habilitación empresarial o profesional precisa para la realización del Contrato, en su caso, conforme a lo requerido en el **apartado 4 del Anexo I**.

1.6.- Las empresas extranjeras presentarán su documentación traducida de forma oficial al castellano.

2) Poderes.

Los que comparezcan o firmen proposiciones en nombre de otro o representen a una persona jurídica, deberán acompañar también poder acreditativo de su representación, todo ello en original o copia compulsada. Igualmente deberán presentar fotocopia compulsada del D.N.I. de la persona a cuyo favor se otorgó el apoderamiento o representación. Si el documento acreditativo de la representación contuviese delegación permanente de facultades, deberá figurar inscrito en el Registro Mercantil.

3) Declaraciones relativas a no estar incurso en prohibiciones e incompatibilidades para contratar con el sector público, de estar al corriente en el cumplimiento de obligaciones tributarias y con la Seguridad Social y de que no existen deudas en período ejecutivo con la Comunidad de Madrid.

Declaración responsable, conforme al modelo fijado en el **Anexo IV** al presente Pliego, de que el empresario, si se tratare de persona física, o la empresa, sus administradores y representantes, si se tratare de persona jurídica, así como el firmante de la proposición, no están incurso en ninguna de las prohibiciones e incompatibilidades para contratar señaladas en los artículos 60.1 y 60.2 del TRLCSP, en los términos y condiciones previstas en el mismo, en la Ley 14/1995, de 21 de abril, de Incompatibilidades de Altos Cargos de la Comunidad de Madrid, y en el artículo 29.5 de la Ley 9/1990, de 8 de noviembre, Reguladora de la Hacienda de la Comunidad de Madrid. Esta declaración comprenderá expresamente la circunstancia de hallarse al corriente del cumplimiento de las obligaciones tributarias y con la Seguridad Social impuestas por las disposiciones vigentes, así como de no tener deudas en período ejecutivo de pago, salvo que estuvieran garantizadas, con la Comunidad de Madrid.

4) Declaración relativa al conocimiento y aceptación del Código de Conducta de Canal de Isabel II, S.A.

Declaración responsable, conforme al modelo fijado en el **Anexo V** al presente Pliego, de que el licitador conoce y acepta el Código de Conducta de Canal de Isabel II, S.A. aprobado por el Consejo de Administración de la citada empresa pública. El Código de Conducta de Canal de Isabel II, S.A. está publicado en la página web de Canal de Isabel II, S.A. (www.canaldeisabelsegunda.es)

5) Solvencia económica, financiera y técnica.

Los licitadores deberán acreditar el cumplimiento de los requisitos de solvencia económica, financiera y técnica que se especifiquen en el anuncio de licitación y que se relacionan en el **apartado 5 del Anexo I**, en los términos y por los medios establecidos en dicho apartado.

El órgano de contratación respetará en todo caso el carácter confidencial de los datos facilitados por los empresarios.

6) Jurisdicción de empresas extranjeras.

Las empresas extranjeras deberán presentar declaración de someterse a la jurisdicción de los Juzgados y Tribunales españoles de cualquier orden, para todas las incidencias que de modo directo o indirecto pudieran surgir del Contrato, con renuncia, en su caso, al fuero jurisdiccional extranjero que pudiera corresponderles.

7) Declaración relativa a las empresas que estén obligadas a tener en su plantilla trabajadores con discapacidad.

Declaración responsable, conforme al modelo fijado en el **Anexo VI** al presente Pliego, por la que, de resultar adjudicatario, asume, conforme con lo señalado en la cláusula 29 del presente Pliego "Medidas de contratación con empresas que estén obligadas a tener en su plantilla trabajadores con discapacidad", la obligación de tener empleados, durante la vigencia del Contrato, trabajadores con discapacidad en un 2 por 100, al menos, de la plantilla de la empresa, si esta alcanza un número de 50 o más trabajadores y el contratista está sujeto a tal obligación, de acuerdo con el artículo 42 del Texto Refundido de la Ley General de derechos de las personas con discapacidad y su inclusión social, aprobado por Real Decreto Legislativo 1/2013, de 29 de noviembre, o la de adoptar las medidas alternativas desarrolladas reglamentariamente por el R.D. 364/2005, de 8 de abril. En esta declaración se hará constar, además, que asume igualmente la obligación de acreditar ante el órgano de contratación cuando le fuese requerido durante la vigencia del Contrato, o, en todo caso, antes de la devolución de la garantía, el cumplimiento de la obligación anteriormente referida.

8) Garantía provisional.

En caso de exigirse la constitución de garantía provisional en el **apartado 10.7 del Anexo I**, justificante de haber constituido la garantía provisional por el importe señalado en el referido apartado, de conformidad con las condiciones y requisitos establecidos en el mismo.

9) Uniones temporales de empresarios.

Para que en la fase previa a la adjudicación sea eficaz la unión temporal frente a Canal de Isabel II, S.A. deberán presentar, todos y cada uno de los empresarios, los documentos exigidos en la presente cláusula, además de un escrito de compromiso solidario en el que se indicarán: los nombres y circunstancias de los que la constituyan; la participación de cada uno de ellos; la asunción del compromiso de constituirse formalmente en unión temporal en caso de resultar adjudicatarios y la designación de un representante o apoderado único de la unión con poderes bastantes para ejercitar los derechos y cumplir las obligaciones que del contrato se deriven. El citado documento deberá estar firmado por los representantes de cada una de las empresas que componen la unión.

Respecto a la determinación de la solvencia económica y financiera y técnica de la unión temporal y a sus efectos, se acumularán las características acreditadas para cada uno de los integrantes de la misma en relación al personal técnico cualificado, medios materiales como maquinaria e instalaciones y equipo técnico en los términos previstos en el presente Pliego.

En el supuesto de que el Contrato se adjudicase a una unión temporal de empresarios, ésta acreditará su constitución en escritura pública, el CIF asignado a dicha unión antes de la formalización del Contrato y acreditará su alta en el Impuesto sobre Actividades Económicas en el epígrafe correspondiente al objeto del Contrato. La duración de la unión será coincidente con la del Contrato, hasta su extinción.

10) Documentación relativa a la preferencia en la adjudicación.

A efectos de la preferencia en la adjudicación, según lo previsto en la cláusula 14 del presente pliego, "Adjudicación del Contrato", podrá presentarse en este sobre la siguiente documentación:

- Contratos de trabajo y documentos de cotización a la Seguridad Social de los trabajadores con discapacidad.
- Certificación emitida por el Registro administrativo competente acreditando la condición de empresa de inserción a efectos de la Ley 44/2007, de conformidad con lo establecido en el apartado 3 de la Disposición adicional cuarta del TRLCSP.
- Documentación que acredite las medidas destinadas a lograr la igualdad de oportunidades en atención a la identidad y expresión de género, de conformidad con el artículo 43.1 de la Ley 2/2016, de 29 de marzo, de Identidad y Expresión de Género e Igualdad Social y no Discriminación de la Comunidad de Madrid.
- Documentación que acredite las medidas destinadas a lograr la igualdad de oportunidades de conformidad con lo dispuesto en el artículo 18.1 de la Ley 3/2016, de 22 de julio, de Protección Integral contra la LGTBfobia y la Discriminación por Razón de Orientación e Identidad Sexual en la Comunidad de Madrid.

A los licitadores que no hayan hecho uso de la posibilidad de aportar la documentación referida anteriormente no les serán de aplicación las reglas previstas en la cláusula 14 del presente pliego, relativas a la preferencia en la adjudicación, anteriores al sorteo.

11) Empresas pertenecientes a un mismo grupo.

Las empresas pertenecientes a un mismo grupo, entendiéndose por tales las que se encuentren en alguno de los supuestos del artículo 42.1 del Código de Comercio y que presenten distintas proposiciones para concurrir individualmente a la adjudicación, deberán presentar declaración en la que hagan constar esta condición, según el modelo que figura en el **Anexo VII**.

Finalmente, las empresas que no pertenezcan a un grupo empresarial deberán presentar declaración en la que hagan constar dicha circunstancia, según el modelo que figura en el **Anexo VII**.

12) Registro Oficial de Licitadores y Empresas Clasificadas del Sector Público.

De conformidad con lo dispuesto en el artículo 83 del TRLCSP, el certificado de inscripción en el Registro Oficial de Licitadores y Empresas Clasificadas del Sector Público eximirá a los licitadores inscritos con certificado en vigor de la presentación en las convocatorias de contratación de la documentación correspondiente a los datos que figuren en él. No obstante, el empresario deberá aportar la documentación requerida en esta cláusula que no figure en el citado certificado, entre la que se encuentra la específicamente exigida por Canal de Isabel II, S.A.

No será preciso que los empresarios aporten el certificado de inscripción, sustituyéndose su presentación por el acceso de los órganos y mesas de contratación al mismo por medios electrónicos.

En caso de presentar el certificado del Registro Oficial de Licitadores y Empresas Clasificadas del Sector Público, el empresario deberá presentar en la licitación una declaración responsable sobre la vigencia de los datos anotados en el mismo, según el modelo que figura como **Anexo VIII** al presente Pliego. Si se hubiese producido alteración de los datos registrales se hará mención expresa en la citada declaración, uniendo la documentación correspondiente.

Los órganos de contratación podrán en todo momento acceder a las certificaciones del Registro relativas a las empresas licitadoras en los términos previstos en el artículo 8 de la Orden 1490/2010, de 28 de mayo, por la que se regula el funcionamiento del Registro Oficial de Licitadores y Empresas Clasificadas del Estado.

A 2) ESPECIFICACIONES TÉCNICAS.

Se incluirán las ESPECIFICACIONES TÉCNICAS, de conformidad con lo establecido en el apartado 6 del Anexo I.

A los efectos del cumplimiento de lo establecido en los artículos 26 y 30.2 del Real Decreto 817/2009, de 8 de mayo, por el que se desarrolla parcialmente la Ley 30/2007, de 30 de octubre, de Contratos del Sector Público, el licitador no deberá incluir en el Sobre Nº 1 la oferta económica. En caso contrario la oferta de dicho licitador no será tenida en cuenta en el presente procedimiento.

B) SOBRE Nº 2 "PROPOSICIÓN ECONÓMICA".

La proposición económica se presentará redactada conforme al modelo fijado en el **Anexo II** al presente Pliego, no aceptándose aquellas que contengan omisiones, errores o tachaduras que impidan conocer claramente lo que Canal de Isabel II, S.A. estime fundamental para considerar la oferta. Si alguna proposición no guardase concordancia con la documentación examinada y admitida, excediese del presupuesto máximo de licitación total, o en algunas de las partidas/capítulos limitadas explícitamente en el presente Pliego, variase sustancialmente el modelo establecido, comportase error manifiesto en el importe de la proposición, o existiese reconocimiento por parte del licitador de que adolece de error o inconsistencia que le hagan inviable, será desechada, sin que sea causa bastante para el rechazo el cambio u omisión de algunas palabras del modelo si ello no altera su sentido.

El órgano de contratación no tendrá en consideración la proposición económica cuando la suma de los importes desglosados incluidos en la misma no se corresponda con la cantidad total resultante establecida en dicha proposición económica cuando exista un error superior al 0,5%.

Cuando la suma de los importes desglosados y/o precios unitarios incluidos en la proposición económica no se corresponda con la cantidad total resultante establecida en la misma, únicamente serán admisibles los errores no superiores a un 0,5% en la proposición económica. En estos casos, se considerará siempre que el error reside en la cantidad total resultante y no en los precios unitarios.

En el caso de que en la proposición económica del licitador se consigne algún precio unitario con el valor 0 ó falte algún precio unitario (bien por omisión, bien porque se haya consignado cualquier signo distinto a un número natural o bien porque se quede en blanco), se considerará **tanto a efectos de valoración de la oferta como de ejecución del contrato**, que el precio unitario ofertado para ese concepto es 0. En este caso, el licitador podrá retirar su oferta, no teniendo dicha retirada la consideración de injustificada a los efectos previstos en el artículo 62 del Real Decreto 1098/2001, de 12 de octubre, por el que se aprueba el Reglamento General de la Ley de Contratos de las Administraciones Públicas.

En el caso de que los licitadores incluyan en su proposición económica el importe de la oferta en varias ocasiones y exista discrepancia entre las cantidades, será válida la cantidad menor.

En la proposición deberá indicarse, como partida independiente, el importe del Impuesto sobre el Valor Añadido que deba ser repercutido.

En el caso de que el importe de adjudicación tenga más de dos decimales, dicho importe se truncará al segundo decimal, es decir sin redondeos en base al tercer decimal.

Cláusula 12. Apertura de proposiciones.

Se calificará la documentación administrativa correspondiente a la opción elegida por los licitadores presentados y se remitirá a los licitadores cuyas propuestas presenten defectos subsanables una comunicación, mediante la dirección de correo electrónico referida en la letra A 1) de la Cláusula 11 del presente Pliego, en la que: (i) se informará de los defectos encontrados y de la forma de subsanarlos, (ii) se requerirá a los licitadores para que los corrijan o subsanen o para que presenten aclaraciones o documentos complementarios, en un plazo no superior a tres días hábiles a contar desde la recepción de la comunicación, (iii) se indicará que, si los defectos no fueran subsanados, no se tendrán en consideración las ofertas presentadas en el presente procedimiento de licitación.

Asimismo, los servicios técnicos comprobarán si las especificaciones técnicas de los licitadores cumplen las especificaciones técnicas mínimas. Las ofertas que correspondan a proposiciones rechazadas, ya sea por incumplimiento de la documentación administrativa o de las especificaciones técnicas mínimas, quedarán excluidas del procedimiento de licitación del Contrato, y el sobre de su proposición económica no será abierto.

En el acto público de apertura de proposiciones económicas, la Mesa de contratación pondrá en conocimiento de los interesados el resultado de la calificación de la documentación administrativa presentada en el Sobre nº 1, con expresión de las ofertas admitidas, de las rechazadas y la causa o causas de inadmisión de estas últimas y el resultado de la comprobación del cumplimiento de las especificaciones técnicas mínimas si se hubieran requerido especificaciones técnicas en el apartado 6 del Anexo I, y abrirá a continuación el Sobre nº 2 “Proposición económica” de los licitadores admitidos, dando lectura a las ofertas. Posteriormente, elevará al órgano de contratación el Acta de apertura firmada por el Presidente y Secretario de la Mesa, junto con los informes emitidos, y la propuesta de adjudicación del Contrato.

Canal de Isabel II, S.A. se reserva el derecho a solicitar las aclaraciones, documentación y a realizar las actuaciones que considere necesarias para verificar el efectivo cumplimiento de los requisitos establecidos en los pliegos para la presentación de ofertas. En este sentido, en caso de que Canal de Isabel II, S.A. tenga que solicitar aclaraciones a los licitadores para conocer claramente cuestiones que estime fundamentales en la oferta, tanto referidas a la documentación administrativa, como a las especificaciones técnicas ofertadas y a la oferta económica, los licitadores tendrán un plazo de tres días hábiles a contar desde la recepción de la solicitud de aclaraciones para contestar a las mismas. En caso de que los licitadores no den respuesta a las aclaraciones solicitadas en el citado plazo, las ofertas presentadas por éstos no se tendrán en consideración en el presente procedimiento de licitación.

De conformidad con lo establecido en la cláusula 14, se considerarán, en principio, ofertas con valores anormales o desproporcionados las ofertas que se encuentren en los supuestos establecidos en el **apartado 8.1 del Anexo I** procediéndose en estos casos, en la forma establecida en dicho apartado.

Cláusula 13. Acreditación de la capacidad para contratar y efectos de la propuesta de adjudicación.
Desistimiento.

El órgano de contratación requerirá al licitador propuesto como adjudicatario para que, en el plazo de diez días hábiles, a contar desde el siguiente a aquel en que hubiera recibido el requerimiento, presente la siguiente documentación, según corresponda:

A)- Licitadores que hayan presentado sus proposiciones conforme a la **OPCION a) (Declaración responsable) de la Cláusula 11:**

1 Obligaciones tributarias:

a) Original o copia compulsada del alta en el Impuesto sobre Actividades Económicas en el epígrafe correspondiente al objeto del Contrato, siempre que ejerza actividades sujetas a dicho impuesto, en relación con las que venga realizando a la fecha de presentación de su proposición, referida al ejercicio corriente, o el último recibo, completado con una declaración responsable de no haberse dado de baja en la matrícula del citado impuesto.

Los sujetos pasivos que estén exentos del impuesto deberán presentar declaración responsable indicando la causa de exención. En el supuesto de encontrarse en alguna de las exenciones establecidas en el artículo 82.1 apartados e) y f) de la Ley Reguladora de las Haciendas Locales, texto refundido aprobado por Real Decreto Legislativo 2/2004, de 5 de marzo, deberán presentar asimismo resolución expresa de la concesión de la exención de la Agencia Estatal de Administración Tributaria.

Las agrupaciones y uniones temporales de empresas deberán acreditar el alta en el impuesto, sin perjuicio de la tributación que corresponda a las empresas integrantes de la misma.

b) Certificación positiva expedida por la Agencia Estatal de la Administración Tributaria, en la que se contenga genéricamente el cumplimiento de los requisitos establecidos en el artículo 13 del RGLCAP.

Además, los licitadores, de acuerdo con lo dispuesto en el artículo 29.5 de la Ley 9/1990, de 8 de noviembre, Reguladora de la Hacienda de la Comunidad de Madrid, no deberán tener deudas en período ejecutivo de pago con la Comunidad de Madrid, salvo que las mismas estuviesen debidamente garantizadas. El certificado que acredite la inexistencia de deudas se aportará de oficio por la Administración Autonómica.

2 Obligaciones con la Seguridad Social:

Certificación positiva expedida por la Tesorería de la Seguridad Social, en la que se contenga genéricamente el cumplimiento de los requisitos establecidos en el artículo 14 del RGLCAP.

En el caso de profesionales colegiados que no estén afiliados y en alta en el régimen correspondiente de la Seguridad Social en virtud de lo dispuesto en la Resolución de 23 de febrero de 1996 (BOE de 7 de marzo), de la Dirección General de Ordenación Jurídica y Entidades Colaboradoras de la Seguridad Social, por la que se dictan instrucciones en orden a la aplicación de las previsiones en materia de Seguridad Social, contenidas en la disposición adicional decimoquinta y en la disposición transitoria quinta.3 de la Ley 30/1995, de 8 de noviembre, de Ordenación y Supervisión de los Seguros Privados, aquéllos deberán aportar una certificación de la respectiva Mutualidad de Previsión Social del Colegio Profesional correspondiente, acreditativa de su pertenencia a la misma de acuerdo con la citada Resolución. La presentación de dicha certificación no exonera al interesado de justificar las restantes obligaciones que se señalan en el presente pliego cuando tenga

trabajadores a su cargo, debiendo, en caso contrario, justificar dicha circunstancia mediante declaración responsable.

- 3 Documentación acreditativa de la constitución de la **garantía definitiva** referida en la cláusula 15.
- 4 Documentación acreditativa de la efectiva **disposición de los medios** que se hubiese comprometido a dedicar o adscribir a la ejecución del contrato.
- 5 Si los licitadores que hayan presentado las ofertas económicamente más ventajosas se comprometieron a la **contratación de personas en situación de exclusión social**, deberán presentar igualmente en el citado plazo: informes de los servicios sociales públicos competentes acreditativos de dicha situación, contratos de trabajo y documentos de cotización a la Seguridad Social.

Además, deberán presentar en el citado plazo los documentos indicados en los números **1, 2 y 5 de la cláusula 11, OPCIÓN b)**. No obstante, no será necesario presentar los documentos justificativos de aquellas informaciones que ya se hayan acreditado con anterioridad, si no precisan actualización, ante el órgano de contratación, o que queden acreditadas mediante el certificado expedido por el Registro Oficial de Licitadores y Empresas Clasificadas del Sector Público.

De conformidad con lo dispuesto en el artículo 83 del TRLCSP, el certificado de inscripción en el Registro Oficial de Licitadores y Empresas Clasificadas del Sector Público eximirá a los licitadores inscritos con certificado en vigor de la presentación en las convocatorias de contratación de la documentación correspondiente a los datos que figuren en él. No obstante, el empresario deberá aportar la documentación requerida en esta cláusula que no figure en el citado certificado, entre la que se encuentra la específicamente exigida por Canal de Isabel II, S.A.

No será preciso que los empresarios aporten el certificado de inscripción, sustituyéndose su presentación por el acceso de los órganos y mesas de contratación al mismo por medios electrónicos.

Los órganos de contratación podrán en todo momento acceder a las certificaciones del Registro relativas a las empresas licitadoras en los términos previstos en el artículo 8 de la Orden 1490/2010, de 28 de mayo, por la que se regula el funcionamiento del Registro Oficial de Licitadores y Empresas Clasificadas del Estado.

B)- Licitadores que hayan presentado sus proposiciones conforme a la OPCIÓN b) (Aportación de documentación) de la Cláusula 11:

Deberán presentar los documentos indicados en el apartado **A)** de esta cláusula, números **1 a 5**.

Se calificará la documentación presentada y se remitirá al licitador, si existen defectos subsanables en la citada documentación, una comunicación, mediante la dirección de correo electrónico referida en la letra A 1) de la Cláusula 11 del presente Pliego, en la que: (i) se informará de los defectos encontrados y de la forma de subsanarlos, (ii) se requerirá al licitador para que los corrija o subsane o para que presente aclaraciones o documentos complementarios, en un plazo no superior a tres días hábiles a contar desde la recepción de la comunicación, (iii) se indicará que, si los defectos no fueran subsanados, no se tendrá en consideración la

oferta presentada entendiéndose que ha retirado la misma y que ha imposibilitado la adjudicación del contrato a su favor, incurriendo, en su caso, en la causa de prohibición de contratar establecida en el artículo 60.2 a) del TRLCSP, o en la causa de prohibición de contratar establecida en el artículo 60.1 e) del TRLCSP.

Si el licitador no presenta la documentación requerida en el plazo señalado, si no la subsana o si del examen de la aportada se comprueba que no cumple los requisitos establecidos en este pliego, se entenderá que ha retirado su oferta y que ha imposibilitado la adjudicación del contrato a su favor, incurriendo, en su caso, en la causa o causas de prohibición de contratar indicadas con anterioridad, y se podrá proceder a la incautación de la garantía provisional que, en su caso, haya sido exigida en el apartado 10.7 del Anexo I. En estos supuestos la Mesa de contratación propondrá al órgano de contratación la adjudicación a favor del licitador siguiente, por el orden en que hayan quedado clasificadas las ofertas, quien tendrá que acreditar su capacidad para contratar con Canal de Isabel II, S.A., mediante la presentación de la documentación correspondiente en el plazo establecido para ello.

La propuesta de adjudicación no crea derecho alguno en favor del empresario propuesto, que no los adquirirá, respecto a Canal de Isabel II, S.A., mientras no se le haya adjudicado el Contrato por acuerdo del órgano de contratación.

La renuncia a la celebración del contrato y el desistimiento del procedimiento con anterioridad a su adjudicación, se regulan de conformidad con el artículo 155 del TRLCSP.

CAPÍTULO III

ADJUDICACIÓN Y FORMALIZACIÓN

Cláusula 14. Adjudicación del Contrato.

El órgano de contratación adjudicará el Contrato al licitador que presente la oferta con el precio más bajo, de conformidad con lo establecido en el **apartado 8 del Anexo I**. Corresponderá en todo caso a Canal de Isabel II, S.A. el derecho a declarar desierto el procedimiento de adjudicación de forma motivada siempre que las ofertas recibidas no se adecuen al criterio establecido.

En el supuesto de que el adjudicatario fuese una unión temporal de empresas, estará obligada a acreditar su constitución en escritura pública, así como el NIF asignado a dicha unión. En todo caso, la duración de la unión será coincidente con la del contrato hasta su extinción.

La adjudicación del Contrato tendrá lugar en el plazo de dos (2) meses a contar desde la fecha de apertura de proposiciones. El plazo anterior se ampliará en quince (15) días hábiles cuando sea necesario seguir los trámites establecidos para el caso de que se identifiquen proposiciones anormales o desproporcionadas. En caso de no adjudicarse el Contrato en dicho plazo, los licitadores podrán retirar sus ofertas si lo estiman de su interés.

Si dos o más proposiciones empatasen como proposición con el precio más bajo, tendrá preferencia en la adjudicación las proposiciones presentadas por aquellas empresas, que, sin estar sujetas a la obligación a que se refiere la cláusula 29 del presente Pliego "Medidas de contratación con empresas que estén obligadas a tener en su plantilla trabajadores con discapacidad", en el momento de acreditar su solvencia técnica, tengan

en su plantilla un número de trabajadores con discapacidad superior al 2 por 100. A efectos de aplicación de esta circunstancia los licitadores deberán acreditarla, en su caso, mediante los correspondientes Contratos de trabajo y documentos de cotización a la Seguridad Social.

Si continuase el empate, tendrá preferencia en la adjudicación del Contrato el licitador que disponga del mayor porcentaje de trabajadores fijos con discapacidad en su plantilla.

Si continuase el empate, tendrán preferencia en la adjudicación, las proposiciones presentadas por las empresas de inserción reguladas en la Ley 44/2007, de 13 de diciembre, para la regulación del régimen de las empresas de inserción, que cumplan con los requisitos establecidos en dicha normativa para tener esta consideración.

Si continuase el empate, tendrán preferencia en la adjudicación las proposiciones presentadas por aquellas empresas que, en el momento de acreditar su solvencia técnica, desarrollen medidas destinadas a lograr la igualdad de oportunidades en atención a la identidad y expresión de género, de conformidad con el artículo 43.1 de la Ley 2/2016, de 29 de marzo, de Identidad y Expresión de Género e Igualdad Social y no Discriminación de la Comunidad de Madrid.

Si continuase el empate, tendrán preferencia en la adjudicación las proposiciones presentadas por aquellas empresas que, en el momento de acreditar su solvencia técnica, desarrollen medidas destinadas a lograr la igualdad de oportunidades de conformidad con lo dispuesto en el artículo 18.1 de la Ley 3/2016, de 22 de julio, de Protección Integral contra la LGTBifobia y la Discriminación por Razón de Orientación e Identidad Sexual en la Comunidad de Madrid.

Si se produce empate entre dos ó más empresas una vez tenidas en cuenta las circunstancias anteriores, se decidirá la propuesta de adjudicación mediante sorteo.

En caso de que el contrato, una vez iniciado, haya sido declarado resuelto, Canal de Isabel II, S.A. podrá, antes de proceder a una nueva convocatoria, efectuar una nueva adjudicación al licitador o licitadores siguientes a aquél, por el orden en que hayan quedado clasificadas sus ofertas, siempre que ello fuese posible y que el nuevo adjudicatario haya prestado su conformidad.

Canal de Isabel II, S.A. comunicará, a la empresa o empresas que hayan presentado ofertas, la adjudicación, de forma motivada, con la excepción de confidencialidad establecida en el artículo 153 del TRLCSP, por escrito, mediante fax o cualquier otro procedimiento que deje constancia de su recepción. En particular, podrá efectuarse por correo electrónico a la dirección que los licitadores o candidatos hubiesen designado de conformidad con la cláusula 11 del presente Pliego en el Sobre 1 "Documentación administrativa", en los términos establecidos en el artículo 28 de la Ley 11/2007, de 22 de junio, de Acceso Electrónico de los Ciudadanos a los Servicios Públicos. Sin embargo, el plazo para considerar rechazada la notificación, con los efectos previstos en el artículo 59.4 de la Ley 30/1992, de 26 de noviembre, será de cinco días. De manera simultánea, la adjudicación se publicará en el perfil del contratante.

En la notificación y en el perfil del contratante se indicará el plazo en que debe procederse a la formalización del Contrato conforme a lo establecido en el artículo 156.3 del TRLCSP.

La notificación contendrá, en todo caso, la información necesaria que permita conocer al licitador excluido o candidato descartado interponer, conforme al artículo 40 del TRLCSP, recurso suficientemente fundado contra la decisión de adjudicación. En particular, la notificación expresará los extremos enumerados en el artículo 151.4 del TRLCSP.

La adjudicación del Contrato se publicará en el perfil de contratante del órgano de contratación y en el Diario Oficial de la Unión Europea.

Cláusula 15. Garantía.

El licitador que haya presentado la oferta con el precio más bajo estará obligado a constituir, en el plazo de diez días hábiles, contados desde la fecha de la notificación realizada al efecto, a disposición del órgano de contratación, una garantía, cuya cuantía será igual al 5 por 100 del importe de adjudicación del Contrato, I.V.A. excluido en la Caja de Canal de Isabel II, S.A., presentando los justificantes de haber constituido esta garantía antes de proceder a la adjudicación del Contrato. En todo caso, la garantía responderá de los conceptos a que se refiere el artículo 100 del TRLCSP. El modelo de garantía es el indicado en el **Anexo IX** al presente Pliego. En caso de constitución mediante seguro de caución, el modelo es el indicado en el **Anexo IX ter** al presente Pliego.

En caso de constitución de garantía provisional, si ésta se hubiese constituido en metálico o valores de Deuda Pública, será potestativo para el adjudicatario aplicar su importe a la garantía referida en el párrafo anterior o proceder a la nueva constitución de esta última.

En el caso de amortización o sustitución de los valores que integran la garantía, el adjudicatario viene obligado a reponer la garantía en igual cuantía, siendo a su costa el otorgamiento de los documentos necesarios a tal fin.

En el mismo plazo contado desde la fecha en que se hagan efectivas las penalizaciones o indemnizaciones el adjudicatario deberá reponer o ampliar la garantía en la cuantía que corresponda, incurriendo, en caso contrario, en causa de resolución.

En cuanto a la garantía complementaria prevista en el artículo 95.2 del TRLCSP, se estará, en su caso, a lo dispuesto en el **apartado 10.8 del Anexo I**, teniendo, a todos los efectos, la consideración de la garantía referida en los párrafos anteriores. La garantía total podrá alcanzar, en su caso, el porcentaje del 10 por ciento del precio del Contrato.

Cláusula 16. Perfección y formalización del Contrato.

El Contrato se perfeccionará con su formalización. El Contrato se formalizará en el plazo de un mes a contar desde el día siguiente al de la fecha de notificación de la adjudicación.

El adjudicatario deberá aportar los justificantes correspondientes al pago de los anuncios de licitación con anterioridad a la firma del Contrato.

En los contratos en que proceda, el adjudicatario deberá acreditar previamente, ante el órgano de contratación, la constitución de la UTE, así como la declaración responsable relativa al cumplimiento de lo dispuesto en el artículo 13.5 de la Ley Orgánica 1/1996, de 15 de enero, de Protección Jurídica del Menor, de modificación parcial del Código Civil y de la Ley de Enjuiciamiento Civil, indicada en la **cláusula 28**.

Si no se formaliza el contrato en el plazo señalado, por causa imputable al adjudicatario, incurrirá, en su caso, en la causa de prohibición de contratar establecida en el artículo 60.2 b) del TRLCSP y se podrá proceder a la incautación sobre la garantía definitiva del importe de la garantía provisional que, en su caso, haya sido exigida en el **apartado 10.7 del Anexo I**.

El Contrato podrá formalizarse en escritura pública si así lo solicita el contratista, corriendo a su cargo los gastos derivados de su otorgamiento. En este caso el contratista deberá entregar a Canal de Isabel II, S.A. una copia legitimada y una simple del citado documento en el plazo máximo de un mes desde su formalización.

La formalización del Contrato se publicará en el perfil del contratante de Canal de Isabel II, S.A. en el Portal de Contratación Pública de la Comunidad de Madrid. Asimismo, en un plazo no superior a 30 días a contar desde la formalización del Contrato, se enviará un anuncio de la misma al Diario Oficial de la Unión Europea y se publicará en el Boletín Oficial del Estado y en el Boletín Oficial de la Comunidad de Madrid.

CAPÍTULO IV

EJECUCIÓN DEL CONTRATO

Cláusula 17. Principio de riesgo y ventura.

La ejecución del Contrato se realizará a riesgo y ventura del contratista.

Cláusula 18. Sujeción a los Pliegos de Cláusulas Administrativas Particulares y de Prescripciones Técnicas.

El Contrato se ejecutará con sujeción a las cláusulas del presente Pliego y a las del Pliego de Prescripciones Técnicas y de acuerdo con las instrucciones que diere Canal de Isabel II, S.A. al contratista a través, en su caso, del responsable del Contrato. El contratista será responsable de la calidad técnica de los trabajos que desarrolle y de las prestaciones y servicios realizados, así como de las consecuencias que se deduzcan para Canal de Isabel II, S.A. o para terceros por las omisiones, errores o métodos inadecuados en la ejecución del Contrato.

Cláusula 19. Dirección y supervisión del servicio.

La dirección y supervisión del servicio corresponde al responsable del Contrato o, en su defecto, a la persona que a tal efecto sea designada por Canal de Isabel II, S.A., siendo sus funciones la dirección, control y coordinación del servicio. Canal de Isabel II, S.A. tendrá la facultad de inspeccionar y de ser informada de la ejecución de los servicios objeto del Contrato, pudiendo ordenar o realizar por sí misma cuando así proceda

análisis de los trabajos, establecer sistemas de control de calidad y dictar cuantas disposiciones estime oportunas para el estricto cumplimiento del Contrato.

En el **apartado 10.9 del Anexo I** se concreta, en su caso, el modo en que el representante del órgano de contratación ejercerá las facultades de inspección y vigilancia durante la vigencia del Contrato y las comprobaciones al tiempo de la recepción que se reserva Canal de Isabel II, S.A.

Cláusula 20. Plazo de ejecución y prórroga del Contrato.

El plazo total de vigencia del Contrato y los parciales, en su caso, figuran en el **apartado 2 del Anexo I**.

El Contrato será ejecutado durante el plazo establecido en el citado **apartado 2 del Anexo I**, siendo los plazos parciales, en su caso, los establecidos en dicho apartado o los que el contratista, en su caso, mejorando aquellos, pudiese ofertar.

El cómputo del plazo para la ejecución del Contrato se iniciará el día siguiente al de la formalización de aquél o, en su caso, en la fecha que se establezca en el **apartado 2 del Anexo I**.

El contratista está obligado a cumplir el Contrato dentro del plazo total fijado para la realización del mismo, así como de los plazos parciales señalados para su ejecución sucesiva.

Si procede, el Contrato podrá ser prorrogado, si así se indica en el **apartado 2 del Anexo I**, y la prórroga será obligatoria para el empresario, salvo que se prevea lo contrario en dicho apartado. En ningún caso podrá producirse la prórroga por el consentimiento tácito de las partes.

Cláusula 21. Penalizaciones por incumplimiento de obligaciones contractuales.

Si los servicios sufriesen un retraso en su ejecución y siempre que el mismo no fuere imputable al contratista, si éste ofreciera cumplir sus compromisos se concederá por el órgano de contratación un plazo que será por lo menos igual al tiempo perdido, a no ser que el contratista pidiese otro menor, regulándose su petición por lo establecido en el artículo 100 del RGLCAP.

Cuando el contratista, por causas imputables al mismo, hubiese incurrido en demora respecto al cumplimiento del plazo total o de los plazos parciales, si éstos se hubiesen previsto, para lo que se estará al **apartado 2 del Anexo I**, Canal de Isabel II, S.A. podrá optar, indistintamente, por la resolución del Contrato o por la imposición de penalizaciones, que se establecen en el **apartado 9 del Anexo I**.

Cada vez que las penalizaciones por demora alcancen un múltiplo del 5 por 100 del precio del Contrato, el órgano de contratación estará facultado para proceder a la resolución del mismo o acordar la continuidad de su ejecución con imposición de nuevas penalizaciones. En este último supuesto, el órgano de contratación concederá la ampliación del plazo que estime necesaria para la terminación del Contrato.

De igual modo se procederá cuando la demora en el cumplimiento de los plazos parciales haga presumir razonablemente la imposibilidad del cumplimiento del plazo total.

Canal de Isabel II, S.A., en caso de incumplimiento de la ejecución parcial de las prestaciones definidas en el Contrato por parte del contratista, podrá optar por la resolución del Contrato o por las penalizaciones que se determinan en el **apartado 9 del Anexo I**.

En caso de cumplimiento defectuoso de la ejecución del Contrato, o, en su caso, incumplimiento del compromiso de dedicar o adscribir a la ejecución del Contrato los medios personales y materiales suficientes, o de las condiciones especiales de ejecución del Contrato, Canal de Isabel II, S.A. podrá imponer al contratista las penalizaciones indicadas en el **apartado 9 del Anexo I**, de conformidad con lo dispuesto en el artículo 212.1 del TRLCSP.

En caso de que ocurra alguna incidencia en ejecución de las prestaciones objeto del contrato, que suponga daño para las personas o los bienes, o manifiesto peligro para los mismos, el contratista está obligado a comunicar de forma inmediata dicha incidencia a la persona de Canal de Isabel II, S.A. que sea Responsable del Contrato. El incumplimiento de dicha obligación llevará aparejada la imposición de una penalización de 2.000 euros.

La aplicación y el pago de las penalizaciones no excluyen la indemnización a que Canal de Isabel II, S.A. pueda tener derecho por daños y perjuicios ocasionados con motivo del incumplimiento imputable al contratista.

De conformidad con lo previsto en el artículo 212.1 del TRLCSP y el artículo 118.2 del mismo texto legal, para el caso de incumplimiento de la condición especial de ejecución del contrato prevista en la cláusula 28 Canal de Isabel II, S.A. podrá aplicar una penalización igual al importe correspondiente a todas las cuotas sociales que no se hayan satisfecho a la Seguridad Social durante la vigencia del contrato, del personal adscrito a su ejecución, incrementadas en un 20%. Para determinar las cuotas sociales que no han sido abonadas se estará a la documentación que presente el adjudicatario durante el plazo de alegaciones concedido al efecto. Si no presentara documentación se tendrá en cuenta, a efectos de la determinación de la penalización, las cuotas sociales de la totalidad de los trabajadores que presten el servicio contratado, incrementadas en un 20%.

La infracción de las condiciones para la subcontratación establecidas en la cláusula 25 podrá dar lugar a la imposición al contratista de una penalización de hasta un 50 por ciento del importe del subcontrato.

La constitución en mora por el contratista no precisará intimación previa por parte de Canal de Isabel II, S.A.

Cláusula 22. Responsabilidad del contratista por daños y perjuicios.

El contratista será responsable de todos los daños y perjuicios directos e indirectos que se causen a terceros como consecuencia de las operaciones que requiera la ejecución del Contrato. Si los daños y perjuicios ocasionados fueran consecuencia inmediata y directa de una orden dada por Canal de Isabel II, S.A., éste será responsable dentro de los límites señalados en las leyes. En todo caso, será de aplicación lo preceptuado en el artículo 214 del TRLCSP.

Del mismo modo deberán ser asumidas por el adjudicatario las responsabilidades, que puedan derivarse por daños de carácter ambiental, de acuerdo con lo dispuesto en la Ley 26/2007, de 23 de octubre, modificada por la Ley 11/2014, de 3 de julio.

Será a cargo del contratista el importe de las sanciones que fuesen impuestas a Canal de Isabel II, S.A. como consecuencia del incumplimiento o inobservancia, por parte del contratista, de las condiciones establecidas en los Pliegos del presente procedimiento, en las licencias, autorizaciones o permisos, así como por el incumplimiento o inobservancia de la normativa municipal, autonómica o estatal aplicable.

Lo dispuesto en el apartado anterior deja a salvo el régimen específico en materia de prevención de riesgos laborales, de conformidad con lo establecido en el artículo 13.14 del Real Decreto Legislativo 5/2000, de 4 de agosto, por el que se aprueba el texto refundido sobre infracciones y sanciones en el orden social.

Cláusula 23. Suspensión del Contrato.

Canal de Isabel II, S.A. podrá acordar por causa justificada la suspensión de la ejecución del Contrato. En tal caso, se levantará un acta firmada por el responsable del contrato y el contratista en la que se consignarán las circunstancias que han motivado la suspensión y la situación de hecho en la ejecución del contrato.

Cláusula 24. Modificación y cesión del Contrato.

24.1 Modificación del Contrato.

El contrato podrá modificarse en los términos previstos en el Título V del Libro I del TRLCSP y normativa de desarrollo que resulte de aplicación.

En este sentido, se indican, en su caso, en el **apartado 10.12 del Anexo I** las condiciones, el alcance, los límites, el procedimiento y el porcentaje del precio del contrato al que como máximo puedan afectar las "Modificaciones previstas en la documentación que rige la licitación" a las que se refiere el artículo 106 del TRLCSP.

Las modificaciones del contrato no previstas en la documentación que rige la licitación que se produzcan durante la ejecución se publicarán en el perfil de contratante del órgano de contratación en el Portal de la Contratación Pública de la Comunidad de Madrid, en el sitio web institucional de la Comunidad de Madrid: <http://www.madrid.org/contratospublicos>. Asimismo, deberá además enviarse previamente un anuncio para la publicación de dichas modificaciones en el Diario Oficial de la Unión Europea, que contendrá la información indicada en el formulario normalizado del anexo V parte G de la Directiva de contratación pública.

Las modificaciones del contrato no previstas en la documentación que rige la licitación deberán ser aprobadas por el órgano de contratación, previo trámite de audiencia al contratista y emisión del correspondiente informe sobre el cumplimiento de los requisitos establecidos en los artículos 105, 107 y 108 del TRLCSP.

24.2 Cesión del Contrato.

Los derechos y obligaciones dimanantes del presente contrato podrán ser cedidos por el adjudicatario a un tercero siempre que Canal de Isabel II, S.A. lo autorice expresamente y por escrito. La cesión del contrato se formalizará en escritura pública.

Cláusula 25. Subcontratación.

El contratista podrá subcontratar con terceros la realización de las tareas del contrato que no hayan sido calificadas como críticas en el **apartado 10.3 del Anexo I** del presente Pliego, siempre que se cumplan los requisitos establecidos en la presente cláusula, quedando obligado al cumplimiento de los requisitos y obligaciones establecidos en el artículo 228 del TRLCSP. La limitación de la subcontratación de las tareas críticas no afectará a las empresas vinculadas al licitador, entendiéndose por tales las que se encuentren en alguno de los supuestos del artículo 42.1 del Código de Comercio, si bien quedará igualmente sujeto al citado artículo 228 del TRLCSP.

El contratista estará sujeto a lo dispuesto en el artículo 42 del Estatuto de los trabajadores. En todo caso, el contratista asumirá la total responsabilidad de la ejecución del Contrato frente a Canal de Isabel II, S.A. Los subcontratistas no tendrán en ningún caso acción directa frente a Canal de Isabel II, S.A. por las obligaciones contraídas con ellos por el contratista como consecuencia de la ejecución del contrato principal y de los subcontratos. El contratista deberá informar a los representantes de los trabajadores de la subcontratación, de acuerdo con la legislación laboral.

Los licitadores deberán indicar en las especificaciones técnicas de su oferta (Sobre nº 1) la parte del Contrato que tengan previsto subcontratar, señalando a qué tarea del contrato afecta, y el nombre o el perfil empresarial del subcontratista, definido éste por referencia a las condiciones de solvencia correspondientes a la tarea objeto de subcontratación de entre las indicadas en el apartado 5 del Anexo I al Pliego de Cláusulas Administrativas Particulares. Adicionalmente, el licitador deberá acreditar que el subcontratista no se encuentra inhabilitado para contratar de acuerdo con el ordenamiento jurídico o comprendido en alguno de los supuestos de los artículos 60.1 y 60.2 del TRLCSP, que conoce las condiciones de los pliegos, y que cumplirá su prestación de modo que el contratista pueda cumplir el Contrato de conformidad con los Pliegos y su oferta. En caso de que el subcontratista haya sido identificado mediante su nombre, y el licitador integre su solvencia con dicha subcontratación, deberá acompañar la documentación acreditativa de la solvencia del subcontratista correspondiente a los requisitos de solvencia indicados en el apartado 5 del Anexo I al Pliego de Cláusulas Administrativas Particulares que se vayan a integrar con el subcontratista. Finalmente, el licitador deberá indicar si el subcontratista propuesto es una empresa vinculada al mismo, entendiéndose por tales las que se encuentren en alguno de los supuestos del artículo 42.1 del Código de Comercio. A tal efecto, el licitador deberá cumplimentar el modelo del **Anexo X**.

Los subcontratos que pretenda realizar el **contratista adjudicatario** que no se ajusten a lo indicado en su oferta por celebrarse con subcontratistas distintos de los indicados nominativamente en la misma o por referirse a tareas diferentes a las señaladas en ella, no podrán celebrarse hasta que Canal de Isabel II, S.A. compruebe el cumplimiento de las condiciones exigidas en la presente cláusula y, en caso de que resulte favorable la comprobación, se comunique por escrito al contratista la autorización para subcontratar. En este caso, el contratista deberá comunicar a Canal de Isabel II, S.A. los aspectos detallados en el párrafo anterior incluyendo la documentación que acredite el cumplimiento por parte del subcontratista de los requisitos de solvencia

indicados en el apartado 5 del Anexo I al Pliego de Cláusulas Administrativas Particulares correspondientes a la tarea objeto de subcontratación. El contratista también deberá comunicar la fecha de inicio de los trabajos y el plazo de ejecución. Este régimen será igualmente aplicable si los subcontratistas hubiesen sido identificados en la oferta únicamente mediante la descripción de su perfil profesional o si no se hubiera aportado la documentación que acredite el cumplimiento por parte del subcontratista de los requisitos de solvencia indicados en el apartado 5 del Anexo I al Pliego de Cláusulas Administrativas Particulares correspondientes a la tarea objeto de subcontratación durante el procedimiento de licitación. A tal efecto, el **contratista adjudicatario** deberá cumplimentar el modelo de solicitud del **Anexo X bis**.

En los contratos que deban ejecutarse en una instalación bajo la supervisión directa de Canal de Isabel II, S.A. el contratista adjudicatario deberá facilitar la información referida en el párrafo anterior de los subcontratistas del subcontratista y de los subcontratistas que ocupen un lugar más alejado dentro de la cadena de subcontratación. Para el resto de contratos, se estará a lo dispuesto en el apartado 10.3 del Anexo I.

Toda obra que deba realizarse en ejecución del presente Contrato deberá ejecutarse con sujeción a la normativa de Prevención de Riesgos Laborales y subcontratación para obras. En este sentido, en el caso de que el subcontrato a celebrar sea una obra, el contratista adjudicatario deberá cumplimentar el modelo establecido en el **Anexo X ter**, adjuntando al mismo la certificación de estar inscrito en el Registro de Entidades Acreditadas correspondiente, así como la del subcontratista.

Bajo la responsabilidad del contratista, los subcontratos podrán concluirse sin necesidad de autorización de Canal de Isabel II, S.A. si su celebración es necesaria para atender a una situación de emergencia o que exija la adopción de medidas urgentes y así se justifica suficientemente. En tales casos, la acreditación de la aptitud del subcontratista podrá realizarse inmediatamente después de la celebración del subcontrato.

El contratista, en caso de subcontratación, cumplirá cuantos requisitos generales o específicos establezca la normativa aplicable en materia de subcontratación y realizará cuantas comunicaciones a Canal de Isabel II, S.A. y a terceros exija dicha normativa y, muy especialmente, las que deriven del cumplimiento de las obligaciones tributarias, laborales y en materia de seguridad social.

CAPÍTULO V

DERECHOS Y OBLIGACIONES DEL CONTRATISTA

Cláusula 26. Pago del precio del Contrato.

El contratista tendrá derecho al abono del precio de los servicios formalmente recibidos por Canal de Isabel II, S.A.

En los términos establecidos en el artículo 218 del TRLCSP, los contratistas podrán ceder el derecho de cobro que tengan frente a Canal de Isabel II, S.A., conforme a Derecho.

Cláusula 27. Revisión de precios.

Los precios del contrato solo podrán ser objeto de revisión si así se establece al efecto en el **apartado 10.1 del Anexo I**. En todo caso, los precios del contrato solo podrán ser objeto de revisión periódica y predeterminada en los términos establecidos en el Capítulo II del Título III del Libro I del TRLCSP.

Cláusula 28. Obligaciones, gastos y tributos exigibles al contratista.

Cuando, en función del objeto del contrato, resulte obligatorio aplicar lo dispuesto en el artículo 120 del TRLCSP, en el **apartado 10.13 del Anexo I** se especificará la información sobre las condiciones de los contratos de los trabajadores de la empresa que están prestando servicio en la actualidad. Asimismo, y a estos efectos, el contratista deberá proporcionar al órgano de contratación, a requerimiento de éste y antes de la finalización del contrato, la citada información. En todo caso, en los citados supuestos, tres meses antes de la finalización del contrato el contratista deberá presentar certificaciones positivas actualizadas a dichas fechas, acreditativas de hallarse al corriente en el cumplimiento de sus obligaciones con la Seguridad Social, o acreditar documentalmente que están satisfechas las cuotas a la Seguridad Social correspondientes al personal adscrito a la ejecución del contrato.

En los contratos que impliquen contacto habitual con menores, el adjudicatario deberá aportar, antes de la formalización del contrato, una declaración responsable de que todo el personal al que corresponde la realización de estas actividades (incluido el voluntario, en su caso) cumple el requisito previsto en el artículo 13.5 de la Ley Orgánica 1/1996, de 15 de enero, de Protección Jurídica del Menor, de modificación parcial del Código Civil y de la Ley de Enjuiciamiento Civil, introducido por la Ley 26/2015, de 28 de julio, de modificación del sistema de protección a la infancia y a la adolescencia, relativo a no haber sido condenado por sentencia firme por algún delito contra la libertad e indemnidad sexual, que incluye la agresión y abuso sexual, acoso sexual, exhibicionismo y provocación sexual, prostitución y explotación sexual y corrupción de menores, así como por trata de seres humanos. A tal efecto, el citado personal deberá acreditar esta circunstancia mediante la aportación de una certificación negativa del Registro Central de Delincuentes Sexuales, regulado por el Real Decreto 1110/2015, de 11 de diciembre. Asimismo, el contratista queda obligado a la inmediata sustitución de aquellos empleados que puedan quedar afectados de manera sobrevenida por el incumplimiento de esta obligación.

Estas obligaciones tendrán la consideración de condición especial en relación con la ejecución del contrato, de conformidad con lo dispuesto en el artículo 118 del TRLCSP, con el carácter de obligación contractual esencial, a los efectos dispuestos en el artículo 223 f) de dicha ley, conforme a lo dispuesto en la cláusula 39 de este pliego.

Son de cuenta del contratista los gastos y tributos, anuncios de licitación, ya sea en Boletines, Diarios Oficiales o en cualquier medio de comunicación, los de formalización del Contrato en el supuesto de elevación a escritura pública así como de cuantas licencias, autorizaciones y permisos procedan en orden a ejecutar y realizar correctamente los trabajos objeto del servicio. Asimismo vendrá obligado a satisfacer todos los gastos que la empresa deba realizar para el cumplimiento del Contrato, como son los generales, financieros, de seguros, transportes y desplazamientos, materiales, instalaciones, honorarios del personal a su cargo, de comprobación y ensayo, tasas y toda clase de tributos, el IVA, el impuesto que por la realización de la actividad

podiera corresponder y cualesquiera otros que pudieran derivarse de la ejecución del Contrato durante la vigencia del mismo, sin que por tanto puedan ser éstos repercutidos como partida independiente.

El importe máximo de los gastos de publicidad de licitación del Contrato, tanto en el Boletín Oficial de la Comunidad de Madrid, como, en su caso, en el Boletín Oficial del Estado o en otros medios de difusión es de 5.000 euros.

Cláusula 29. Medidas de contratación con empresas que estén obligadas a tener en su plantilla trabajadores con discapacidad.

El contratista, conforme a lo dispuesto en el Decreto 213/1998, de 17 de diciembre, del Consejo de Gobierno, por el que se establecen medidas en la contratación administrativa de la Comunidad de Madrid para apoyar la estabilidad y calidad del empleo, durante la vigencia del Contrato, asume entre sus obligaciones la de tener trabajadores con discapacidad en un 2 por 100, al menos, de la plantilla de la empresa, si esta alcanza un número de 50 o más trabajadores y el contratista está sujeto a tal obligación, de acuerdo con el artículo 42 del Texto Refundido de la Ley General de derechos de las personas con discapacidad y su inclusión social, aprobado por Real Decreto Legislativo 1/2013, de 29 de noviembre, o la de adoptar las medidas alternativas desarrolladas reglamentariamente por el RD. 364/2005, de 8 de abril.

La asunción de la citada obligación se realizará mediante la declaración responsable que se cita en la cláusula de este Pliego.

El contratista queda obligado igualmente a acreditar el cumplimiento de la referida obligación ante el órgano de contratación cuando fuese requerido, en cualquier momento de la vigencia del Contrato, o en todo caso antes de la devolución de la garantía. La acreditación de dicho cumplimiento se efectuará mediante la presentación ante el órgano de contratación de los siguientes documentos: un certificado de la empresa en el que conste el número de trabajadores de plantilla y copia compulsada de los Contratos celebrados con trabajadores con discapacidad.

Cláusula 30. Obligaciones laborales, sociales y medioambientales.

El contratista está obligado al cumplimiento de la normativa vigente en materia laboral, de seguridad social, de integración social de minusválidos y de prevención de riesgos laborales, conforme a lo dispuesto en la Ley 31/1995, de 8 de noviembre, sobre Prevención de Riesgos Laborales, Real Decreto 171/2004, de 30 enero, por el que se desarrolla el artículo 24 de dicha Ley en materia de coordinación de actividades empresariales, en el Reglamento de los Servicios de Prevención, aprobado por Real Decreto 39/1997, de 17 de enero, así como en el Real Decreto 337/2010, de 19 de marzo, por el que se modifican el Real Decreto 39/1997, de 17 de enero, por el que se aprueba el Reglamento de los Servicios de Prevención; el Real Decreto 1109/2007, de 24 de agosto, por el que se desarrolla la Ley 32/2006, de 18 de octubre, reguladora de la subcontratación en el sector de la construcción y el Real Decreto 1627/1997, de 24 de octubre, por el que se establecen disposiciones mínimas de seguridad y salud en obras de construcción, y su legislación complementaria y de desarrollo.

Los licitadores podrán obtener información sobre las obligaciones relativas a las condiciones sobre protección del empleo, protección del medioambiente, condiciones de trabajo y prevención de riesgos laborales vigentes en los órganos competentes de la Comunidad de Madrid y en el sitio web institucional de la Comunidad de Madrid: www.madrid.org.

El adjudicatario deberá respetar las condiciones laborales previstas en los Convenios Colectivos que les sean de aplicación. Igualmente, se compromete a acreditar el cumplimiento de la referida obligación ante el órgano de contratación, si es requerido para ello, en cualquier momento durante la vigencia del contrato.

Sin perjuicio de las obligaciones legales que resulten de aplicación, Canal de Isabel II, S.A. no será responsable del incumplimiento por parte del adjudicatario de sus obligaciones en relación con sus propios trabajadores, que dependerán única y exclusivamente del mismo, el cual ostentará la condición de empresario con todos los derechos y deberes respecto de dicho personal.

Cláusula 31. Política de calidad, medio ambiente y seguridad y salud en el trabajo de Canal de Isabel II, S.A.

Canal de Isabel II, S.A., como entidad gestora del ciclo integral del agua en la Comunidad de Madrid y en la ciudad de Cáceres, tiene encomendada la misión de proporcionar a todos sus clientes un adecuado suministro de agua de acuerdo con las normas que aseguran la cantidad y la calidad de la misma y la depuración de aguas residuales, contribuyendo activamente a la protección y mejora del medio ambiente en beneficio de toda la sociedad, y controlando los riesgos inherentes a sus actividades, en especial aquellos en los que intervengan sustancias peligrosas, con el objetivo de alcanzar los mayores niveles de prevención de la seguridad y salud en el trabajo.

La Dirección de Canal de Isabel II, S.A. asume como compromiso los siguientes objetivos estratégicos de calidad, medio ambiente y seguridad y salud en el trabajo – incluyendo el uso de vehículos- en el marco del Sistema de gestión implantado en la empresa, que establece, a través de los documentos recogidos en el mismo, los procesos, las responsabilidades y las actividades que permiten cumplir esta política, siendo todo el personal responsable de su cumplimiento y de participar en su mejora:

- Enfocar la gestión al cliente: Evaluar sus necesidades y expectativas y proporcionar los medios necesarios para satisfacerlas y superarlas. Mantener la confianza de nuestros clientes garantizando un servicio de calidad.
- Establecer un marco de mejora continua de los procesos, de sus repercusiones ambientales y de la gestión de la seguridad laboral.
- Potenciar la incorporación sistemática de las mejores tecnologías disponibles en los procesos con objeto de ofrecer en todo momento la mejor calidad del producto y en nuestros servicios, minimizando el impacto de las actividades en el medio.
- Realizar una gestión sostenible optimizando el consumo de recursos naturales, energéticos y de materias primas, adoptando las medidas preventivas necesarias para evitar cualquier tipo de contaminación.

- Gestionar todas las actividades con el compromiso de cumplir tanto los requisitos legales como cualquier otro que Canal de Isabel II, S.A. suscriba.
- Declarar como compromiso prioritario en el desarrollo de las actividades de la empresa la prevención de riesgos laborales, de daños y deterioro de la salud en todas y cada una de sus operaciones, integrando el sistema de gestión de prevención en todos los niveles de la organización, informando y formando adecuadamente al conjunto de los trabajadores sobre los riesgos inherentes a su actividad, así como en primeros auxilios.
- Planificar la respuesta ante situaciones de emergencia, con el compromiso de adoptar los procedimientos necesarios destinados a identificar las emergencias previsibles en las instalaciones según un análisis sistemático, así como elaborar, comprobar y revisar los planes de emergencia, contemplando los procedimientos de coordinación externos que puedan resultar necesarios.
- Informar, consultar, hacer partícipes y formar a los trabajadores en la gestión de la seguridad y salud en el trabajo y de los accidentes graves.

La Política de calidad, medio ambiente y seguridad y salud en el trabajo se difunde a todos los niveles de la organización, sus clientes, proveedores, contratistas, partes interesadas y al público en general.

Cláusula 31 bis. Prevención de Riesgos Laborales: Obligaciones del contratista.

1.- Requisitos generales

El contratista deberá cumplir con todas las obligaciones previstas en la Ley 31/1995, de 8 de Noviembre, de Prevención de Riesgos Laborales, el Real Decreto 39/1997, de 17 de Enero, por el que se aprueba el Reglamento de los Servicios de Prevención, el Real Decreto 171/2004, de 30 de Enero, por el que se desarrolla el Art. 24 de la Ley 31/95, en materia de coordinación de actividades empresariales y cuantas otras normas, legales o convencionales, contengan prescripciones relativas a la adopción de medidas preventivas en el ámbito laboral o susceptibles de producirlas en dicho ámbito así como en el Real Decreto 337/2010, de 19 de marzo, por el que se modifican el Real Decreto 39/1997, de 17 de enero, por el que se aprueba el Reglamento de los Servicios de Prevención; el Real Decreto 1109/2007, de 24 de agosto, por el que se desarrolla la Ley 32/2006, de 18 de octubre, reguladora de la subcontratación en el sector de la construcción y el Real Decreto 1627/1997, de 24 de octubre, por el que se establecen disposiciones mínimas de seguridad y salud en obras de construcción, y su legislación complementaria y de desarrollo.

Igualmente se compromete a acatar cualquier norma de seguridad elaborada por Canal de Isabel II, S.A. que afecte a sus instalaciones y donde los empleados del contratista desarrollen su trabajo.

En consecuencia, será obligación del contratista:

- Garantizar la seguridad y salud de los trabajadores.
- Realizar la prevención de los riesgos laborales mediante la adopción de cuantas medidas sean necesarias.

- Evaluar los riesgos laborales.
- Planificar la acción preventiva a partir de los resultados de la evaluación de los riesgos.
- Asegurar que los medios de trabajo garanticen la seguridad de los trabajadores.
- Proporcionar a los trabajadores los medios de protección personal adecuados al trabajo a realizar.
- Informar adecuadamente a los trabajadores acerca de los riesgos existentes, las medidas y actividades de protección aplicables y las medidas de emergencia adoptadas.
- Consultar a los trabajadores y permitir su participación en todas las cuestiones que afecten a la seguridad y la salud laborales.
- Garantizar que cada trabajador reciba una formación adecuada en materia preventiva.
- Informar y adoptar medidas, cuando los trabajadores pueden estar expuestos a un riesgo grave e inminente.
- Garantizar la vigilancia médica periódica de la salud de los trabajadores.

2.- Requisitos particulares para la ejecución de los trabajos.

Conforme a lo previsto en la Ley de Prevención de Riesgos Laborales y Reglamentos de desarrollo, y con la finalidad de garantizar que los servicios contratados por la empresa contratista se ejecutan conforme a las medidas de seguridad establecidas por la normativa vigente y Canal de Isabel II, S.A., la empresa adjudicataria habrá de presentar ante Canal de Isabel II, S.A. o a la empresa que ésta designe, la documentación acreditativa de los siguientes extremos:

- a) Relación nominal e identificación de los trabajadores que ejecutarán los trabajos objeto del Contrato.
- b) Sistema de gestión de prevención.
- c) Certificados de formación en materia de prevención de riesgos laborales de los trabajadores que realicen los trabajos objeto del presente Contrato.
- d) Identificación y nombramiento del trabajador o trabajadores designados como recurso preventivo.
- e) Evaluación de los riesgos generales y específicos de los puestos de trabajo, incluyendo la planificación de la actividad preventiva.
- f) Plan de formación en materia de prevención de riesgos laborales, que incluirá tanto la relativa a la actividad objeto del Contrato como la relacionada con el plan de emergencia y contra incendios.

La documentación relacionada en la presente cláusula habrá de ser presentada por la empresa adjudicataria con carácter previo al inicio de los trabajos objeto del presente Contrato.

Será obligatorio para el contratista aportar a Canal de Isabel II, S.A. la documentación relativa a la materia de prevención de riesgos laborales en formato papel y/o a través de la herramienta informática que disponga Canal de Isabel II, S.A.

Cuando Canal de Isabel II, S.A. lo considere oportuno, podrá solicitar información adicional o realizar comprobaciones y auditorías para verificar la validez de la información entregada, asumiendo el contratista la obligación de tener a disposición de Canal de Isabel II, S.A. la documentación requerida para su exhibición cuando fuera requerida con tal fin.

3.- Coordinación de Actividades empresariales en materia preventiva

Cuando para la prestación de un servicio deba realizar actividades en concurrencia con otros contratistas, deberá cumplir lo establecido en el Art. 24 de la Ley de Prevención de Riesgos Laborales y en el R.D. 171/04, de 30 de Enero, que lo complementa, en materia de coordinación de actividades empresariales.

El representante del contratista para la ejecución de los trabajos se relacionará con el Jefe del Área responsable del Contrato, con la colaboración y apoyo del Staff de Coordinación de actividades empresariales del Área de Prevención de Canal de Isabel II, S.A., a efectos de coordinar los trabajos.

El contratista se compromete a cumplir todas las medidas de prevención de riesgos laborales informadas por Canal de Isabel II, S.A., las establecidas en los Pliegos del procedimiento de licitación o en cualquier otro documento entregado antes o durante la prestación del servicio.

El contratista cuidará de que su personal y el de los subcontratistas cumplan las normas y procedimientos de prevención de riesgos que sean de aplicación; tanto los establecidos por Canal de Isabel II, S.A. como los contenidos en su planificación de actividades preventivas.

Siempre que se produzca un accidente, el contratista tendrá la obligación de dar cuenta del mismo al Área de Canal de Isabel II, S.A. al frente del Contrato. Además, realizará un informe del mismo en el que se reflejen las causas que originaron el accidente y las medidas preventivas adoptadas.

En la investigación de accidentes, todos los contratistas estarán obligados a prestar la máxima colaboración en el proceso, facilitando cuantos datos y gestiones les sean solicitados

4.- Incumplimiento de las Normas de Prevención de Riesgos Laborales.

En caso de incumplimiento de las obligaciones previstas en la presente cláusula y en la normativa citada y de las obligaciones del contratista en materia preventiva, Canal de Isabel II, S.A. podrá imponer al contratista una penalización del 0,5 % del importe total del precio del Contrato por día natural de demora en el cumplimiento de las mismas. El importe de las penalizaciones se deducirá en las liquidaciones parciales que se vayan realizando de acuerdo con los plazos previstos en el presente Contrato.

Se considerará como causa de resolución del Contrato el incumplimiento de las obligaciones que resultan de la presente cláusula, al considerarse una obligación esencial del contratista, conforme a lo dispuesto en el Art. 223 del TRLCSP, y sin perjuicio de la obligación de indemnizar a Canal de Isabel II, S.A. por los daños y perjuicios que le hubiere causado.

Cláusula 32. Confidencialidad, información no publicable y protección de datos.

1.- En el **apartado 10.14 del Anexo I** del presente pliego se indicará, en su caso, la información relativa a los pliegos del procedimiento y documentación complementaria que tenga carácter confidencial para Canal de Isabel II, S.A. Los licitadores deberán firmar, en este caso, el correspondiente compromiso de confidencialidad establecido en el **Anexo XI** del presente pliego. Asimismo toda la información que se entregue al contratista para el desarrollo de los trabajos tendrá el carácter de confidencial.

La obligación de confidencialidad anteriormente referida tendrá carácter indefinido.

2.- Canal de Isabel II, S.A. podrá decidir no dar a conocer determinada información relativa a la adjudicación del contrato cuando su divulgación dificulte la aplicación de la Ley, sea contraria al interés público, perjudique los intereses comerciales legítimos de determinadas empresas, públicas o privadas, incluidos los de la empresa a la que se haya adjudicado el contrato, la celebración de un acuerdo marco o la admisión a un sistema dinámico de adquisición o pueda falsear la competencia.

Sin perjuicio de las disposiciones previstas en el TRLCSP, en particular las relativas a las obligaciones en materia de publicidad de los contratos adjudicados y de información a los candidatos y a los licitadores, Canal de Isabel II, S.A. no divulgará la información facilitada por los operadores económicos que éstos hayan designado como confidencial. Dicha información incluye en particular los secretos técnicos o comerciales y los aspectos confidenciales de las ofertas.

A estos efectos, las empresas licitadoras deberán indicar, en su caso, mediante una declaración complementaria conforme al modelo establecido en el **Anexo XI bis** del presente pliego, qué documentos tienen, de conformidad con lo indicado anteriormente, carácter confidencial. Esta circunstancia deberá además reflejarse claramente (sobreimpresa, al margen o de cualquier otra forma) en el propio documento señalado como tal.

De no aportarse la declaración anteriormente referida o no haberse reflejado claramente en los documentos, Canal de Isabel II, S.A., sin perjuicio de lo establecido en primer párrafo del apartado 2 de la presente cláusula, considerará que ningún documento o dato posee dicho carácter.

Los datos de carácter personal facilitados por los licitadores serán incluidos en los ficheros de Canal de Isabel II, S.A., con la finalidad de gestionar el objeto del presente procedimiento y a efectos de adjudicación y seguimiento del mismo y de futuros procesos de licitación en los que pudiera participar. Los licitadores deberán contar con los consentimientos necesarios, para facilitar datos de terceros a Canal de Isabel II, S.A., y en especial los que permitan acreditar el cumplimiento de los criterios referidos a la solvencia técnica del contratista. Pueden acceder, rectificar, oponerse o cancelar sus datos en la dirección social de Canal de Isabel II, S.A. con la referencia LOPD.

El contratista queda expresamente obligado a mantener absoluta confidencialidad y reserva sobre cualquier dato que pudiera conocer o le fuese facilitado con ocasión del cumplimiento o realización de este Contrato, especialmente los de carácter personal o empresarial, que no podrá copiar o utilizar con fin distinto al que figura en este Contrato, ni tampoco ceder a otros ni siquiera a efectos de conservación. En todo caso, el contratista actuará en el tratamiento de los datos únicamente de conformidad con las instrucciones que le señale Canal de Isabel II, S.A. La obligación de preservar la confidencialidad rige durante el desarrollo del Contrato y con posterioridad al mismo. A tal efecto, el contratista se obliga a indemnizar a Canal de Isabel II, S.A., por cualesquiera daños y perjuicios que sufra directamente, o por toda reclamación, acción o procedimiento, que traiga su causa de un incumplimiento o cumplimiento defectuoso por parte del contratista de lo dispuesto tanto en los Pliegos, como en el Contrato y como en lo dispuesto en la normativa reguladora de la protección de datos de carácter personal.

El contratista devolverá a Canal de Isabel II, S.A. la información confidencial y todas sus copias, o la destruirá dando prueba de ello. La devolución o destrucción de la información no eximirá al contratista del cumplimiento de confidencialidad aquí reflejado.

El contratista sólo podrá revelar la información confidencial a sus empleados, con la finalidad de realizar el trabajo objeto de este Contrato y será responsable de los actos de los mismos.

Canal de Isabel II, S.A. tendrá derecho a exigir en cualquier momento que la información confidencial, proporcionada al contratista, sea destruida o devuelta, ya sea antes, durante o después de la celebración de este Contrato.

Cualquier comunicación o publicación de los trabajos sin previa autorización expresa por escrito de Canal de Isabel II, S.A. podrá ser causa de resolución del Contrato en caso de estar vigente con pérdida de la garantía depositada así como, en cualquier caso, esté o no vigente el Contrato, dar lugar a las acciones legales que Canal de Isabel II, S.A. pudiera emprender para resarcir aquellos daños o perjuicios causados por la divulgación, o uso de la información fuera del ámbito y alcance del Contrato.

El contratista queda, igualmente, obligado al cumplimiento de lo dispuesto en las leyes vigentes sobre protección de datos de carácter personal, en particular a lo recogido en:

- Ley Orgánica 15/1999, de 13 de diciembre, de Protección de Datos de Carácter Personal (LOPD).
- Real Decreto 1720/2007, de 21 de diciembre, por el que se aprueba el Reglamento de desarrollo de la Ley Orgánica de protección de datos de carácter personal (RLOPD).

En el supuesto en que para efectuar la prestación objeto del contrato, el contratista tuviera que acceder a datos de carácter personal de cuyo tratamiento sea responsable Canal de Isabel II, S.A., aquél tendrá la consideración de encargado del tratamiento. En este supuesto, el acceso a esos datos por parte del contratista no se considerará comunicación de datos, sino acceso a datos por cuenta de terceros.

El contratista deberá aplicar, en función de la tipología de los datos de carácter personal que trate de conformidad con lo establecido en el artículo 81 del RLOPD e incorporar en su documento de seguridad, las medidas de seguridad que resulten de aplicación en virtud de la naturaleza de los datos tratados, que garanticen la seguridad de los datos de carácter personal y eviten su alteración, pérdida, tratamiento o acceso no autorizado, habida cuenta del estado de la tecnología, la naturaleza de los datos almacenados y los riesgos a que están expuestos, ya provengan de la acción humana o del medio físico o natural. Sin perjuicio de lo anterior, Canal de Isabel II, S.A. podrá imponer al contratista la implantación de medidas de seguridad adicionales a las exigidas por la normativa de protección de datos. Si los datos personales tratados se almacenasen por el adjudicatario en dispositivos portátiles o se tratasen fuera de los locales de Canal de Isabel II, S.A., será preciso que exista una autorización previa escrita de esta Empresa y, en todo caso, deberá garantizarse como mínimo el nivel de seguridad correspondiente al tipo de fichero tratado.

Cuando finalice la prestación contractual los datos de carácter personal deberán ser destruidos o devueltos a Canal de Isabel II, S.A., o al encargado de tratamiento que éste hubiese designado. El encargado del

tratamiento conservará debidamente bloqueados los datos en tanto pudieran derivarse responsabilidades de su relación con Canal de Isabel II, S.A. o la entidad responsable del tratamiento.

En el caso de que un tercero trate datos personales por cuenta del contratista, encargado del tratamiento, deberán cumplirse los siguientes requisitos:

- a) Que dicho tratamiento se haya especificado en el contrato firmado por Canal de Isabel II, S.A. y el contratista.
- b) Que el tratamiento de datos de carácter personal se ajuste a las instrucciones del responsable del tratamiento.
- c) Que el contratista encargado del tratamiento y el tercero formalicen el contrato en los términos previstos en el artículo 12.2 de la Ley Orgánica 15/1999, de 13 de diciembre.

En estos casos el tercero tendrá también la consideración de encargado del tratamiento.

Cláusula 33. Propiedad Intelectual

Corresponden a Canal de Isabel II, S.A. todos los derechos de propiedad industrial e intelectual sobre sus marcas, signos distintivos y demás bienes incorpóreos que autorice a utilizar al adjudicatario al amparo del Contrato. En ningún caso dicha utilización implicará la concesión de ningún derecho al adjudicatario sobre dichas propiedades.

El adjudicatario, deberá ser titular, a título de propietario, cesionario, o de cualquier otro justo título, de los recursos materiales y del software utilizados para la ejecución del Contrato. El adjudicatario garantiza a Canal de Isabel II, S.A. que dispone de las patentes, licencias y demás derechos de propiedad intelectual e industrial que sean precisos para la realización de cuanto es objeto del Contrato. Canal de Isabel II, S.A. podrá verificar este hecho en cualquier momento.

Canal de Isabel II, S.A. adquirirá la propiedad de todo el material que sea elaborado por el adjudicatario en ejecución del Contrato, y, en particular, todos los derechos de propiedad intelectual que deriven del mismo incluida la explotación, en cualquier modalidad y bajo cualquier formato, para todo el mundo, del trabajo elaborado por el adjudicatario, o sus empleados, en ejecución del Contrato, reservándose Canal de Isabel II, S.A. cualquiera otras facultades anejas al derecho de propiedad intelectual. Será propiedad de Canal de Isabel II, S.A. el resultado de los servicios así como cuantos materiales y documentos (especificaciones, presentaciones, etc.) se realicen en cumplimiento del Contrato.

Canal de Isabel II, S.A. será titular de todos los derechos referidos en el párrafo anterior por el plazo máximo permitido legalmente y el único ente que, por tal concepto, podrá explotar y comerciar con el trabajo desarrollado en ejecución del Contrato, antes o después de su terminación, correspondiendo a los autores materiales del mismo únicamente los derechos morales que les reconoce el artículo 14 de la Ley de propiedad intelectual.

A los efectos previstos en los dos párrafos anteriores, el adjudicatario se compromete a la entrega de toda la documentación técnica y entregables generados en el proceso de análisis, diseño, desarrollo, implantación y

realización de las pruebas de las mismas. Toda la documentación elaborada y los resultados obtenidos por el adjudicatario en ejecución del Contrato serán propiedad de Canal de Isabel II, S.A., en cuyo poder quedarán a la finalización del Contrato, no pudiendo el adjudicatario utilizarla para otras personas o entidades.

El adjudicatario responderá del ejercicio pacífico de Canal de Isabel II, S.A. en la utilización de los derechos proporcionados por el adjudicatario con motivo del Contrato y será responsable de toda reclamación que pueda presentar un tercero por estos conceptos contra Canal de Isabel II, S.A. y deberá indemnizar a Canal de Isabel II, S.A. por todos los daños y perjuicios que ésta pueda sufrir por esta causa. En todo caso, las relaciones jurídicas derivadas del Contrato se establecerán entre Canal de Isabel II, S.A. y el adjudicatario. Canal de Isabel II, S.A. no estará contractualmente vinculado con personas distintas del adjudicatario.

CAPÍTULO VI

EXTINCIÓN DEL CONTRATO

Cláusula 34. Cumplimiento del Contrato y ejecución de los Servicios

El Contrato se entenderá cumplido por el contratista cuando, transcurrido el plazo de vigencia total del Contrato, aquél haya realizado de acuerdo con los términos del mismo y a satisfacción de Canal de Isabel II, S.A. la totalidad de su objeto.

Canal de Isabel II, S.A. determinará si la prestación realizada por el contratista se ajusta a las prescripciones establecidas para su ejecución y cumplimiento, requiriendo, en su caso, la realización de los Servicios objeto del Contrato y la subsanación de los defectos observados con ocasión de su recepción de conformidad con los pliegos del procedimiento.

El adjudicatario, si procede, queda obligado a presentar los ejemplares completos del trabajo objeto del Contrato que se determinan en el Pliego de Prescripciones Técnicas, con el formato y dimensión de los documentos y planos, en su caso, que se determinan en las especificaciones de dicho Pliego.

En los Contratos cuyo objeto consista en la elaboración de proyectos técnicos, el adjudicatario estará obligado a presentar aquéllos en el formato que se indique el citado Pliego y en soporte de disco compacto CD o DVD.

El contratista deberá entregar los trabajos dentro del plazo estipulado, efectuándose por el representante del órgano de contratación, en su caso, un examen de la documentación presentada y si estimase cumplidas las prescripciones técnicas propondrá que se lleve a cabo la recepción.

En el caso de que Canal de Isabel II, S.A. estimase incumplidas las prescripciones técnicas del Contrato, dará por escrito al contratista las instrucciones precisas y detalladas con el fin de remediar las faltas o defectos observados, haciendo constar en dicho escrito el plazo que para ello fije y las observaciones que estime oportunas.

Si existiese reclamación por parte del contratista respecto de las observaciones formuladas por el representante del órgano de contratación, Canal de Isabel II, S.A. resolverá sobre este particular.

Si el contratista no reclamase por escrito respecto a las observaciones del representante del órgano de contratación se entenderá que se encuentra conforme con las mismas y obligado a corregir o remediar los defectos observados.

La forma de constatación de la correcta ejecución de la prestación por parte de Canal de Isabel II, S.A. se especifica, en su caso, en el **apartado 10.11 del Anexo I**.

Una vez cumplidos los trámites señalados anteriormente, si se considera que la prestación objeto del Contrato reúne las condiciones debidas, se procederá mediante acto formal a su recepción, que tendrá lugar dentro del mes siguiente de haberse producido la entrega o realización del objeto del Contrato, levantándose al efecto el acta correspondiente. La forma de recepción del Contrato se determina, en su caso, en el **apartado 10.11 del Anexo I**.

Hasta que tenga lugar la recepción, el adjudicatario responderá de la correcta realización de la prestación objeto del Contrato y de los defectos que en ella hubiera, sin que sea eximente ni otorgue derecho alguno la circunstancia de que el responsable del Contrato o los representantes de Canal de Isabel II, S.A. los hayan examinado o reconocido durante su elaboración, o aceptado en comprobaciones, valoraciones o certificaciones parciales.

Si la prestación del contratista no reúne las condiciones necesarias para proceder a su recepción, se dictarán por escrito las instrucciones oportunas para que subsane los defectos observados y cumpla sus obligaciones en el plazo que para ello se fije, no procediendo la recepción hasta que dichas instrucciones hayan sido cumplimentadas, levantándose entonces el acta correspondiente. El incumplimiento de las instrucciones sin motivo justificado será causa de resolución, con los efectos que legalmente procedan.

Si los trabajos efectuados no se adecuan a la prestación contratada, como consecuencia de vicios o defectos imputables al contratista, se podrá rechazar la misma, quedando exento de la obligación de pago o teniendo derecho, en su caso, a la recuperación del precio satisfecho.

A la extinción del Contrato, no podrá producirse en ningún caso la consolidación de las personas que hayan realizado los trabajos objeto del Contrato como personal del organismo contratante, de conformidad con lo dispuesto en el artículo 301.4 del TRLCSP.

Cláusula 35. Liquidación del Contrato.

Dentro del plazo de un mes a contar desde la fecha de recepción del Contrato Canal de Isabel II, S.A. deberá acordar y notificar al contratista la liquidación del Contrato y abonarle, en su caso, el saldo resultante. Si se produjese demora en el pago del saldo de liquidación, el contratista tendrá derecho a percibir los intereses de demora y la indemnización por los costes de cobro en los términos previstos en la Ley por la que se establecen medidas de lucha contra la morosidad en las operaciones comerciales.

Cláusula 36. Plazo de garantía.

El plazo de garantía comenzará a contar desde la fecha de aceptación de las prestaciones objeto del Contrato por parte de Canal de Isabel II, S.A. y será el establecido en el **apartado 10.6 del Anexo I**.

Durante dicho plazo la garantía responderá del concepto señalado en el artículo 100 del TRLCSP.

En el supuesto de que hubiere recepciones parciales, el plazo de garantía de los trabajos entregados y recibidos de conformidad por Canal de Isabel II, S.A. comenzará a contarse desde las fechas de las respectivas recepciones parciales.

Cláusula 37. Vicios o defectos durante el plazo de garantía.

Si durante el plazo de garantía se acreditase la existencia de vicios o defectos en los trabajos efectuados, Canal de Isabel II, S.A. tendrá derecho a reclamar al contratista la subsanación de los mismos. En todo caso durante el plazo de garantía el contratista tendrá derecho a conocer y ser oído sobre las observaciones que Canal de Isabel II, S.A. formule en relación con el cumplimiento de los servicios objeto del Contrato.

En el supuesto de que Canal de Isabel II, S.A. durante el plazo de garantía que los trabajos efectuados no se adecuan a la prestación contratada, como consecuencia de los vicios o defectos observados en ellos, siempre que estos vicios o defectos fuesen imputables al contratista, Canal de Isabel II, S.A. podrá rechazar la misma quedando exenta de la obligación del pago o, si éste se hubiese efectuado, tendrá derecho a la recuperación del precio satisfecho.

Cláusula 38. Devolución y cancelación de la garantía.

Aprobada la liquidación del Contrato y transcurrido el plazo de garantía que, en su caso, se determina en el **apartado 10.6 del Anexo I**, si no resultasen responsabilidades que hayan de ejercitarse sobre la garantía, se dictará acuerdo de devolución de aquélla o de cancelación del aval.

Transcurrido un año desde la fecha de terminación del Contrato sin que la recepción formal y la liquidación hubiesen tenido lugar por causas no imputables al contratista, se procederá a la devolución o cancelación de la garantía, siempre que no se hayan producido las responsabilidades a que se refiere el artículo 100 del TRLCSP y sin perjuicio de lo dispuesto en el artículo 65.3 del RGLCAP.

En el supuesto de que se hubiesen establecido recepciones parciales, se estará a lo indicado en el **apartado 2 del Anexo I** respecto de la cancelación parcial de la garantía.

Cláusula 39. Resolución del Contrato.

Son causas de resolución del Contrato las recogidas en los artículos 223 y 308 del TRLCSP, así como las siguientes:

- La pérdida sobrevenida de los requisitos para contratar con Canal de Isabel II, S.A.
- El incumplimiento de las obligaciones establecidas en materia de subcontratación, sin perjuicio de las penalizaciones que, en su caso, se pudieran imponer, conforme a lo establecido en la cláusula 21.
- La obstrucción a las facultades de dirección e inspección de Canal de Isabel II, S.A.
- El incumplimiento de la obligación del contratista de respetar el carácter confidencial respecto de los datos o antecedentes que, no siendo públicos o notorios, estén relacionados con el objeto del Contrato y de los que tenga conocimiento con ocasión del mismo.
- El incumplimiento culpable por parte del contratista de lo establecido en la Ley 8/2005, de 26 de diciembre, de Protección y Fomento del Arbolado Urbano de la Comunidad de Madrid, siempre y cuando su conducta haya sido objeto de sanción muy grave, conforme a lo dispuesto en el artículo 11.2.1 de dicha Ley, y su legislación complementaria y de desarrollo.
- La falta de pago de los salarios a los trabajadores y de las cuotas de la Seguridad Social.

En los casos de resolución por incumplimiento culpable del contratista, éste deberá indemnizar a Canal de Isabel II, S.A. los daños y perjuicios ocasionados. La indemnización se hará efectiva sobre la garantía, sin perjuicio de la subsistencia de la responsabilidad del contratista en lo que se refiere al importe que exceda del de la garantía incautada.

Sin perjuicio de lo dispuesto a continuación, para la aplicación de las causas de resolución se estará a lo dispuesto en los artículos 224 del TRLCSP y 110 del RGLCAP, y para sus efectos a lo dispuesto en los artículos 225 y 309 del TRLCSP.

Respecto a lo dispuesto en el artículo 223 b) y 224.2 del TRLCSP en relación con la declaración de concurso y la apertura de la fase de liquidación, regirá en todo caso lo dispuesto en el artículo 61 de la Ley 22/2003, de 9 de julio, Concursal.

Madrid, 2 de marzo de 2018



Rafael Prieto Martín
DIRECTOR GENERAL

ANEXO I CARACTERÍSTICAS DEL CONTRATO

1.- Definición del objeto del Contrato.

El objeto del Contrato es la prestación de los Servicios de mantenimiento de la red de telecomunicaciones y de la red TETRA de Canal de Isabel II, S.A. (en adelante "los Servicios").

División en lotes: Sí

Lote nº	denominación.....
---------	-------------------

Lote 1	Mantenimiento nivel 1 y 3 de la Red de Telecomunicaciones.
--------	--

Lote 2	Mantenimiento de la red Tetra y sistemas de gestión.
--------	--

Número máximo de lotes a que los empresarios podrán licitar 2

Número máximo de lotes de los que el empresario puede resultar adjudicatario: 2

Código CPV: 50334400-9 Servicios de mantenimiento de sistemas de comunicaciones

Categoría del Contrato: 1

2.- Plazos.

El plazo de ejecución de las prestaciones objeto del Contrato será de CUATRO (4) AÑOS a contar de la fecha del acta de inicio de los trabajos.

Recepciones parciales: Sí

Las recepciones parciales NO darán derecho al contratista para solicitar la cancelación de la parte proporcional de la garantía definitiva.

3.- Presupuesto máximo de licitación.

El presupuesto máximo de licitación asciende a CUATRO MILLONES TRESCIENTOS SESENTA Y SEIS MIL SETECIENTOS CUARENTA Y SIETE EUROS CON SETENTA Y CINCO CÉNTIMOS (4.366.747,75 €), IVA excluido.

Base imponible (sin I.V.A.):	4.366.747,75 euros
------------------------------	--------------------

Importe del I.V.A. (21%):	917.017,03 euros
---------------------------	------------------

Importe total:	5.283.764,78 euros
----------------	--------------------

El presupuesto máximo de licitación se divide en dos lotes, cuyos importes máximos de licitación IVA excluido ascienden a:

	Lote 1: Mantenimiento nivel 1 y 3 de la Red de Telecomunicaciones.	Lote 2: Mantenimiento de la red Tetra y sistemas de gestión
Base imponible (sin I.V.A.)	2.391.549,93 €	1.975.197,82 €
Importe del I.V.A. (21%):	502.225,48 €	414.791,54 €
Importe total:	2.893.775,41 €	2.389.989,36 €

Las ofertas económicas que superen el importe máximo mencionado anteriormente para cada lote no se tendrán en cuenta en el presente procedimiento de licitación.

Los licitadores deberán presentar su/s proposición/es económica/s al/los lote/s que correspondan, siguiendo el modelo establecido en el Anexo II al presente pliego, que se pondrá a disposición de los licitadores en formato hoja de cálculo, únicamente a efectos de ayudar en la preparación y presentación de la oferta. Los licitadores deberán rellenar obligatoriamente el documento en formato hoja de cálculo referido, con los precios unitarios (IVA excluido) para obtener el cálculo del total (campos en color ámbar completos), no pudiendo modificarse el resto de celdas.

Una vez cumplimentado el Anexo II deberá incluirse en el Sobre Nº 2, tanto en formato papel como en formato electrónico. En caso de discrepancia, prevalecerá la copia en papel.

En caso de que se presenten ofertas a más de un lote, las proposiciones económicas se presentarán en Sobres nº 2 independientes, señalando en el sobre el lote al que corresponde.

Todas las cifras que se hagan constar en la proposición económica y todas las cifras que, en su caso, deban relacionarse en los cuadros de precios unitarios deberán tener como máximo DOS decimales. En este sentido, los resultados de operaciones de precios unitarios por número de unidades, así como operaciones de suma de partidas/capítulos parciales siempre se realizarán truncando al SEGUNDO decimal, es decir sin redondeos en base al TERCER decimal.

El precio total de la oferta corresponderá al precio del licitador propuesto para el escenario hipotético de valoración (en cuanto a las actuaciones concretas objeto de contratación) para el periodo de duración del contrato de cuatro (4) años referido en el Anexo II al presente Pliego.

Tratándose de un escenario hipotético de valoración, Canal de Isabel II, S.A. no estará obligada a solicitar al adjudicatario el número de unidades de los Servicios referidas en dicho escenario, cumpliendo con solicitar el número de ellas que precise en función de sus necesidades hasta alcanzar el importe del Alcance Mínimo del Contrato referido en el apartado 3.2 siguiente.

No obstante lo anterior, los precios unitarios propuestos por el adjudicatario serán vinculantes para éste,

siendo el precio del Contrato, el Alcance Máximo del mismo en los términos referidos en el apartado 3.2 siguiente.

3.2 Alcance

Alcance Mínimo: Canal de Isabel II, S.A. se obliga con el adjudicatario a solicitar las prestaciones objeto del Contrato por un importe equivalente al 70% del importe propuesto, IVA excluido, por el adjudicatario al escenario hipotético de valoración de ofertas referido en el Anexo II al presente Pliego para el lote correspondiente.

Alcance Máximo: Canal de Isabel II, S.A. se reserva el derecho a solicitar al adjudicatario las prestaciones objeto del Contrato hasta el importe propuesto por el adjudicatario al escenario hipotético de valoración de ofertas referido en el Anexo II al presente Pliego para el lote correspondiente.

Canal de Isabel II, S.A. podrá solicitar al adjudicatario las prestaciones objeto del Contrato hasta el importe del Alcance Máximo referido.

La no solicitud de todo o parte del Alcance Máximo no supondrá ninguna responsabilidad para Canal de Isabel II, S.A. que cumplirá con el adjudicatario solicitando únicamente el Alcance Mínimo del Contrato.

4.- Habilitación empresarial o profesional precisa para la realización del Contrato.

Las empresas licitadoras deberán acreditar que las mismas ostentan la habilitación empresarial o profesional exigida conforme al ordenamiento jurídico vigente para realizar las prestaciones objeto del Contrato.

5.- Solvencia económica y financiera, y técnica o profesional.

• 5.1 Requisitos y criterios de solvencia económica y financiera, y técnica o profesional

5.1 A) Las empresas licitadoras deberán acreditar que reúnen como mínimo por sí mismas los siguientes requisitos de solvencia:

1. Requisito y criterio de solvencia económica y financiera:

- Los licitadores deberán acreditar en el mejor ejercicio anual dentro de los tres últimos ejercicios económicos cerrados un volumen anual de negocios **en el ámbito objeto del contrato ("Mantenimiento de la red de Telecomunicaciones y Mantenimiento de la Red Tetra")** por importe igual o superior a:
 - Lote 1: 3.587.324,89 € en mantenimiento nivel 1 y 3 de la Red de Telecomunicaciones.
 - Lote 2: 2.962.796,73 € en mantenimiento de la red Tetra y sistemas de gestión.

Si el licitador se presenta a los dos lotes, se deberá establecer una cifra igual a la suma de la cifra requerida para los dos lotes (6.550.121.62 €).

En caso de UTE, al menos una de las empresas que forman la misma deberá cumplir por sí misma el requisito de solvencia económica establecido.

2. Experiencia en la ejecución de servicios análogos: los licitadores deberán haber realizado servicios análogos a los del presente Contrato ejecutados en los **cinco (5) últimos años** anteriores a la fecha de publicación del PCAP en el perfil de contratante de Canal de Isabel II, S.A., (www.madrid.org), con las siguientes unidades mínimas:

Para el Lote 1:

- **Mantenimientos de servicios de telecomunicaciones. Uno o más contratos que totalicen el mantenimiento de al menos 50 nodos de telecomunicaciones.**
- **Mantenimiento de nivel 3 en redes con equipos IPMAX ó IP10 de CERAGON al menos durante un (1) año.**
- **Mantenimiento de nivel 3 en redes con equipos A8100, A4100, A2140 ó A2200 al menos durante un (1) año.**
- **Mantenimiento de nivel 3 sobre sistemas de gestión Poliview (CERAGON), ASPEN al menos durante un (1) año.**

Para el Lote 2:

- **Mantenimientos de sistemas de telefonía móvil trunking: uno o más contratos que totalicen el mantenimiento de al menos 50 Estaciones Base.**
- **Mantenimiento de nivel 3 en redes TETRA al menos durante dos (2) años.**
- **Redes TETRA en las que se haya realizado una actividad análoga a la exigida en los pliegos de este procedimiento al menos durante tres (3) años.**

3. Los licitadores deberán cumplir los siguientes niveles de contrato:

- Para el Lote 1:
 - Tener la condición de “Partner” de los fabricantes (Atrinet, CERAGON).
 - Tener la condición de VAR de Atrinet.
- Para el Lote 2:
 - Tener la condición de “Partner” del fabricante Airbus.

4. Medios que deben adscribirse a la ejecución del contrato:

Los licitadores deberán contar como mínimo con el siguiente personal en plantilla del licitador a los Servicios objeto del contrato:

○ Para el lote 1:

- Los licitadores deberán contar como mínimo con el personal en plantilla del licitador de **nivel 1 (mínimo tres personas) y 3 (mínimo una persona)** con la experiencia, formación, certificaciones y equipamiento indicados a continuación:

- Todo el personal destinado al servicio de nivel 1 deberá poseer experiencia demostrable de 1 año y certificación para la realización de trabajos en altura. Llevan a cabo las tareas de sustitución/repación de hardware y están coordinados/dirigidos por el nivel 2, el nivel 3 o el personal de Supervisión.

Además, el citado personal para el servicio de nivel 1 deberá contar con el siguiente equipamiento: Ordenador portátil, medidores de potencia óptica, equipos analizadores de tramas Ethernet y E1, medidores de campo para la orientación de enlaces, así como el resto de material necesario para el correcto desempeño de las tareas descritas anteriormente y los equipos de protección individual necesarios.

- Todo el personal destinado al servicio de nivel 3 deberá poseer al menos el título de Ingeniero Técnico de Telecomunicación o Ingeniero Técnico Informático y con experiencia demostrable de al menos un año en operación y mantenimiento de estas tecnologías de nivel 3. Entre todo el personal de nivel 3 se deben reunir las siguientes acreditaciones:

- Certificación Atrinet sobre equipos Serie-A.
- Certificación CERAGON IP10 ó IPMAX.
- Certificación SUN/Solaris.

Además, el citado personal para el servicio de nivel 3 deberá contar con el siguiente equipamiento: acceso mediante VPN a los servicios de información de Canal de Isabel II S.A. u otro acceso que defina la citada empresa pública.

○ Para el lote 2:

- Los licitadores deberán contar como mínimo con el personal en plantilla del licitador de nivel 3 con la experiencia, formación, certificaciones y equipamiento indicados a continuación:

- Al menos **una persona** estará destinada al servicio de **nivel 3**, que deberá poseer al menos el título de Ingeniero Técnico de Telecomunicación o Ingeniero Técnico Informático y con experiencia demostrable de al menos un año en operación y mantenimiento de estas tecnologías. Entre todo el personal de nivel 3 se deben reunir las siguientes acreditaciones:

- Certificación Airbus.
- Certificación SUN/Solaris.
- Certificación Atrinet.

Además, el citado personal para el servicio de nivel 3 deberá contar con el siguiente equipamiento: acceso mediante VPN a los servicios de información de Canal de Isabel II, S.A. u otro acceso que defina la citada empresa pública.

5.1 B) Las empresas licitadoras deberán acreditar que reúnen asimismo los siguientes requisitos de solvencia que podrán integrar en la forma prevista en el artículo 63 del TRLCSP (*Integración de la solvencia con medios externos*). De conformidad con lo previsto en el citado artículo, la integración de la solvencia con medios externos se admitirá siempre y cuando quede totalmente garantizada la ejecución del contrato. En este sentido, los licitadores que acudan a esta posibilidad deberán (i) demostrar, mediante la exhibición del correspondiente documento de compromiso, que para la ejecución del contrato dispondrán de los medios aportados a través de otra entidad y (ii) declarar que en caso de resultar adjudicatario del contrato el licitador se compromete a ejecutar el mismo con los mismos medios que ha aportado para acreditar su solvencia. En el contrato que se formalice con Canal de Isabel II, S.A. se recogerá el compromiso anteriormente referido. Esta obligación tendrá carácter esencial de conformidad con lo previsto en el artículo 223 f) del TRLCSP y cláusula 39 del Pliego de Cláusulas Administrativas Particulares.

1. Experiencia en la ejecución de servicios análogos: los licitadores deberán haber realizado servicios análogos a los del presente Contrato ejecutados en los **cinco (5) últimos años** anteriores a la fecha de publicación del PCAP en el perfil de contratante de Canal de Isabel II, S.A., (www.madrid.org), con las siguientes unidades mínimas:
 - **Mantenimiento de sistemas de telecomunicaciones equipos indoor: al menos cuatro (4) sistemas que totalicen más de 200 nodos.**
 - **Mantenimiento de sistemas de radiocomunicaciones en torres de telecomunicaciones: al menos cuatro (4) sistemas que totalicen más de 100 torres de telecomunicaciones**
 - **Realización de trabajos en altura.**
2. Medios que deben adscribirse a la ejecución del contrato:

Los licitadores deberán contar como mínimo con el siguiente personal con dedicación a los

servicios objeto del contrato:

- Un técnico de titulación media en telecomunicaciones o Industrial responsable del servicio.
- Dos oficiales electrónicos con acreditación de 3 años de experiencia en mantenimiento en radioenlaces. Los dos oficiales electrónicos deberán contar con cualificación de trabajos en altura (formación, certificado médico apto, etc.).

- **5.2 Documentación acreditativa de los requisitos de solvencia económica y financiera, y de solvencia técnica o profesional**

Se deberá entregar un juego en formato papel y un juego en formato digital (doc o pdf) de la documentación referida a la solvencia económica y financiera, y solvencia técnica o profesional.

5.2 A) Documentación acreditativa de los requisitos de solvencia que las empresas licitadoras deberán acreditar que reúnen como mínimo por sí mismas:

1. El requisito y criterio de solvencia económica y financiera indicado en el apartado 5.1 A) 1 anterior se acreditará mediante la aportación del siguiente documento:

- Declaración responsable del licitador sobre el mejor ejercicio dentro de los tres últimos ejercicios económicos cerrados un volumen anual de negocios en el ámbito objeto del contrato ("**Mantenimiento de la red de Telecomunicaciones y Mantenimiento de la Red Tetra**") de conformidad con lo establecido en el en el apartado 5.1 A) 1 anterior.

En caso de UTE, al menos una de las empresas que forman la misma deberá cumplir por sí misma el requisito de solvencia económica establecido.

2. Para acreditar la realización de servicios análogos a los del presente Contrato ejecutados en los cinco (5) últimos años anteriores a la fecha de publicación del PCAP en el perfil de contratante de Canal de Isabel II, S.A. (www.madrid.org), los licitadores deberán presentar **certificados de buena ejecución emitidos por el cliente, ya sea persona pública o privada**, en los que conste claramente la identidad del firmante y cargo que ostenta, la fecha de realización y las características del servicio. Las unidades mínimas requeridas son las referidas en el apartado 5.1 A) 2 anterior.

3. Niveles de contrato:

Tanto para el lote 1 como para el lote 2 los licitadores deberán acreditar los niveles de contrato mediante certificación emitida por el fabricante que indique que en el momento de la fecha de publicación del PCAP en el perfil de contratante de Canal de Isabel II, S.A. (www.madrid.org) el licitador cuenta con la capacidad técnica de servicio postventa de nivel 3.

4. Para acreditar los medios que deben adscribirse a la ejecución del contrato, los licitadores deberán presentar la siguiente documentación:

Relación con currícula de personal con la experiencia, títulos y certificaciones referidos en el apartado 5.1 A) 4 anterior, que el licitador dedicará al desarrollo y ejecución de los Servicios objeto del presente Pliego.

Los Currículum Vitae presentados deberán permitir la identificación de los titulares de los mismos mediante nombre y apellidos. Los licitadores deberán contar con los consentimientos necesarios, para facilitar datos de terceros a Canal de Isabel II, S.A., y en especial los que permitan acreditar el cumplimiento de los criterios referidos en el apartado 5.1 A) 4 anterior.

Para el Lote 1, los licitadores deberán acreditar mediante declaración responsable del licitador respecto al personal para el servicio de nivel 1 que deberá contar con el siguiente equipamiento: Ordenador portátil, medidores de potencia óptica, equipos analizadores de tramas Ethernet y E1, medidores de campo para la orientación de enlaces, así como el resto de material necesario para el correcto desempeño de las tareas descritas anteriormente y los equipos de protección individual necesarios referidos en el apartado 5.1. A) 4 anterior.

5.2 B) Documentación acreditativa de los requisitos de solvencia que las empresas licitadoras podrán integrar en la forma prevista en el artículo 63 del TRLCSP (Integración de la solvencia con medios externos). La integración de la solvencia con medios externos se admitirá siempre y cuando quede totalmente garantizada la ejecución del contrato. En este sentido, los licitadores que acudan a esta posibilidad deberán (i) demostrar, mediante la exhibición del correspondiente documento de compromiso, que para la ejecución del contrato dispondrán de los medios aportados a través de otra entidad y (ii) declarar que en caso de resultar adjudicatario del contrato el licitador se compromete a ejecutar el mismo con los mismos medios que ha aportado para acreditar su solvencia. En el contrato que se formalice con Canal de Isabel II, S.A. se recogerá el compromiso anteriormente referido. Esta obligación tendrá carácter esencial de conformidad con lo previsto en el artículo 223 f) del TRLCSP y cláusula 39 del Pliego de Cláusulas Administrativas Particulares.

Por ejemplo, en caso de que el licitador necesite integrar su solvencia mediante la capacidad de terceros a través de una subcontratación, deberá entregar la documentación acreditativa de la solvencia del subcontratista para la tarea a subcontratar.

1. Para acreditar la realización de servicios análogos a los del presente Contrato ejecutados en los cinco (5) últimos años anteriores a la fecha de publicación del PCAP en el perfil de contratante de Canal de Isabel II, S.A. (www.madrid.org), los licitadores deberán presentar **certificados de buena ejecución emitidos por el cliente, ya sea persona pública o privada**, en los que conste claramente la identidad del firmante y cargo que ostenta, la fecha de realización y las características del servicio. Las unidades mínimas requeridas son las referidas en el apartado 5.1 B) 1 anterior
2. Para acreditar los medios que deben adscribirse a la ejecución del contrato, los licitadores deberán presentar la siguiente documentación:

Relación con currícula de personal con la experiencia y titulación referida en el apartado 5.1 B) 2

anterior, que el licitador dedicará al desarrollo y ejecución de los servicios objeto del presente Pliego.

Los Currículum Vitae presentados deberán permitir la identificación de los titulares de los mismos mediante nombre y apellidos. Los licitadores deberán contar con los consentimientos necesarios, para facilitar datos de terceros a Canal de Isabel II, S.A., y en especial los que permitan acreditar el cumplimiento de los criterios referidos en el apartado 5.1 B) 2 anterior.

6.-Formato de las Especificaciones técnicas.

Se entregará EXCLUSIVAMENTE en formato digital PDF en un CD (que permita búsquedas y comentarios). Deberá contar con la siguiente documentación:

A) Lote 1

1. Muy breve descripción de la entidad licitadora.
2. Breve descripción de la ejecución de los trabajos descritos en el pliego, así como los aspectos de organización y logística necesaria para poder realizarlos.
3. Plan de ejecución de proyecto:
 - a) Definición de proyecto, cartografía y gestión documental, replanteos, viabilidades, estudio del terreno, permisos necesarios, riesgos etc.
 - b) Plan de licencias y permisos, cuando proceda.
 - c) Plan de trabajo, tiempos.
 - d) Medios técnicos y humanos.
 - e) Plan de seguimiento y certificación del proyecto.
 - f) Discrepancias técnicas al pliego.
4. Planes de Gestión de Incidencias y Solicitudes según los ANS definidos en el apartado 9 del presente anexo.
5. Disponibilidad de los recursos humanos.
6. Medios materiales y repuestos: disponibilidad y garantías.
7. Materiales, accesorios y medios técnicos: relación de primeras marcas que se emplearán en la ejecución del servicio.
8. Plan de gestión de personal.
9. Plan de Formación. Temario y duración (apartado 15 del PPT).
10. Plan de medidas preventivas, seguridad y salud
11. Plan medioambiental.
12. Se incluirá la parte del Contrato que el licitador tenga previsto subcontractar, en los términos indicados en la cláusula 25.

B) Lote 2

1. Muy breve descripción de la entidad licitadora.
2. Breve descripción de la ejecución de los trabajos descritos en el pliego, así como los aspectos de organización y logística necesaria para poder realizarlos.
3. Plan de ejecución de proyecto:
 - a) Definición de proyecto, riesgos etc.
 - b) Cronogramas y plan de trabajo
 - c) Medios técnicos y humanos
 - d) Plan de seguimiento y certificación del proyecto
 - e) Discrepancias técnicas al pliego
4. Planes de Gestión de Incidencias y Solicitudes según los ANS definidos en el apartado 9 del presente anexo.
5. Disponibilidad de los recursos humanos.
6. Medios materiales: disponibilidad y garantías.
7. Plan de gestión de personal.
8. Plan de Formación. Temario y duración (apartado 16 del PPT).
9. Plan medioambiental.
10. Se incluirá la parte del Contrato que el licitador tenga previsto subcontractar, en los términos indicados en la cláusula 25.

Las ofertas que no cumplan las especificaciones técnicas mínimas de cada lote establecidas en el Pliego de Prescripciones Técnicas no serán tomadas en consideración en el presente procedimiento de licitación.

7.- Diligencia debida.

El adjudicatario ejecutará el Contrato en los términos previstos en el presente Pliego y en el Pliego de Prescripciones Técnicas, realizando de manera competente y profesional el objeto del Contrato, cumpliendo los niveles de calidad exigidos y cuidando diligentemente los materiales que tuviera que utilizar como consecuencia del Contrato. A estos efectos, el adjudicatario responderá de la calidad del trabajo desarrollado con la diligencia exigible a una empresa experta en la realización de las tareas objeto del Contrato, respondiendo de los daños y perjuicios causados a Canal de Isabel II, S.A. en caso de no observar la referida diligencia.

8.- Adjudicación del Contrato.

El Contrato se adjudicará a la oferta con el precio más bajo.

8.1 Ofertas con valores anormales o desproporcionados.

Se considerarán, en principio, anormales o desproporcionadas las ofertas que se encuentren en los siguientes supuestos:

1. Cuando, concurriendo un solo licitador, sea inferior al importe máximo de licitación de cada lote en más de 25 unidades porcentuales.

2. Cuando concurren dos licitadores, la que sea inferior en más de 20 unidades porcentuales a la otra oferta.
3. Cuando concurren tres licitadores, las que sean inferiores en más de 5 unidades porcentuales a la media aritmética de las ofertas presentadas. No obstante, se excluirá para el cómputo de dicha media la oferta de cuantía más elevada cuando sea superior en más de 10 unidades porcentuales a dicha media.
4. Cuando concurren cuatro o más licitadores, las que sean inferiores en más de 5 unidades porcentuales a la media aritmética de las ofertas presentadas. No obstante, si entre ellas existen ofertas que sean superiores a dicha media en más de 10 unidades porcentuales, se procederá al cálculo de una nueva media sólo con las ofertas que no se encuentren en el supuesto indicado. En todo caso, si el número de las restantes ofertas es inferior a tres, la nueva media se calculará sobre las tres ofertas de menor cuantía.

Cuando se presenten individualmente ofertas pertenecientes al mismo grupo, para aplicar el régimen de apreciación de ofertas anormales o desproporcionadas, sólo se tomará en consideración la oferta más baja de todas las presentadas por las empresas del grupo, excluyéndose las restantes a los efectos de este cálculo. Dicha regla será de aplicación a las ofertas presentadas en UTE por cualquier empresa del grupo con empresas no pertenecientes al mismo, con independencia del porcentaje que dicha empresa tenga en la Unión Temporal de Empresas. Se entenderá que una empresa pertenece a un grupo empresarial, cuando se encuentre en alguno de los supuestos del artículo 42 del Código de Comercio.

En los supuestos en los que, aplicando las reglas anteriores, el órgano de contratación estime que una oferta presenta valores anormales o desproporcionados, se dará audiencia al licitador que la hubiera presentado para que, en el plazo de 3 días hábiles desde la notificación mediante la dirección de correo electrónico referida en la letra A 1) de la Cláusula 11 del presente pliego que al efecto se realice, justifique la valoración de la oferta y las razones y circunstancias en cuya virtud resulta posible que la solución propuesta pueda ser efectivamente ejecutada en los términos ofertados. El licitador precisará las condiciones de la oferta, en particular en lo que se refiere al ahorro que permita el procedimiento de ejecución del Contrato, las soluciones técnicas adoptadas y las condiciones excepcionalmente favorables de que disponga para ejecutar la prestación, la originalidad de las prestaciones propuestas, el respeto de las disposiciones relativas a la protección del empleo y las condiciones de trabajo vigentes en el lugar en que se vaya a realizar la prestación, o la posible obtención de una ayuda de Estado.

Si la oferta es anormal o desproporcionada debido a que el licitador ha obtenido una ayuda estatal, Canal de Isabel II, S.A. sólo podrá rechazar dicha oferta por esa única razón si consulta al licitador y este no puede demostrar, en un plazo suficiente fijado por Canal de Isabel II, S.A., que tal ayuda fue concedida de forma legal. Cuando en estas circunstancias, Canal de Isabel II, S.A. rechace una oferta, informará de ello a la Comisión Europea.

El órgano de contratación acordará la adjudicación a favor de la mejor proposición que pueda ser cumplida a satisfacción de Canal de Isabel II, S.A.

9.- Penalizaciones y relación de las obligaciones esenciales cuyo incumplimiento puede llevar aparejada la resolución del Contrato

Con carácter general, serán de aplicación al contrato las causas de resolución previstas en los artículos 223 y 308 del TRLCSP.

Asimismo constituirá causa de resolución del contrato el incumplimiento reiterado del contratista del deber de diligencia exigible o de la calidad de las prestaciones objeto del contrato de conformidad con los pliegos del presente procedimiento y la oferta del contratista.

Las averías e incidencias se catalogarán según criterio del responsable del proyecto o en su defecto del coordinador de mantenimiento que esté de servicio en el momento, bien sea personal de Canal de Isabel II, S.A. o la persona asignada por Canal de Isabel II, S.A. para ello, de la siguiente manera:

Criticidad Muy Grave: aquellas que implican la pérdida total de servicio en el sistema o en uno de los nodos operativos. Se cataloga así también cuando cualquier incidencia pueda afectar de forma directa a la seguridad de bienes o personas.

Criticidad Grave: aquellas que implican la pérdida parcial de servicio, de funcionalidades clave o de gestión del sistema. Se cataloga así también cuando cualquier incidencia pueda afectar de forma indirecta a la seguridad de bienes o personas.

Criticidad media: aquellas que no tienen una afectación directa en el servicio, pero implican una degradación en la operación o la gestión del sistema.

Criticidad leve: resto de incidencias sin afectación al servicio.

Consulta: resolución de dudas sobre configuración de los diferentes elementos que componen el sistema, nuevas funcionalidades, documentación técnica, recomendación para mejoras, etc.

➤ Lote 1:

La disponibilidad del Servicio tiene carácter esencial para el desarrollo de la actividad de Canal de Isabel II, S.A.

Sobre la facturación mensual del Servicio se aplicarán las siguientes penalizaciones:

a) Sobre disponibilidad calculada cada mes:

Pérdida de disponibilidad (D)	99,90-99,00	99,00-98,00	98,00-97,00
Muy Grave	2%	5%	10%

Grave	1%	2%	5%
Media	0,5%	1%	2%
Leve	0,25%	0,5%	1%

Cálculo de la Disponibilidad:

$$I = \left(\frac{\text{duración de la incidencia en horas}}{720 \text{ h}} \right)$$

$$D = (1 - I) \cdot 100\%$$

Se considera que un mes tiene 720 horas.

Porcentajes $\geq 97\%$ las penalizaciones serán las de la tabla anterior.

Para porcentajes fuera de márgenes $< 97\%$ será de aplicación la siguiente fórmula

$$P\% = P_f \cdot (1 + 10 \cdot I)^{1,5}$$

donde P_f es el valor de la columna de disponibilidad de 98,00% – 97,00%

Por ejemplo, averías muy graves que totalizan una $D=96,11\%$, es decir, $I=0,0389$ ó 28 horas

$P\% = 10\%(1+10 \cdot 0,0389)^{1,5} = 16,37\%$ de la facturación media mensual

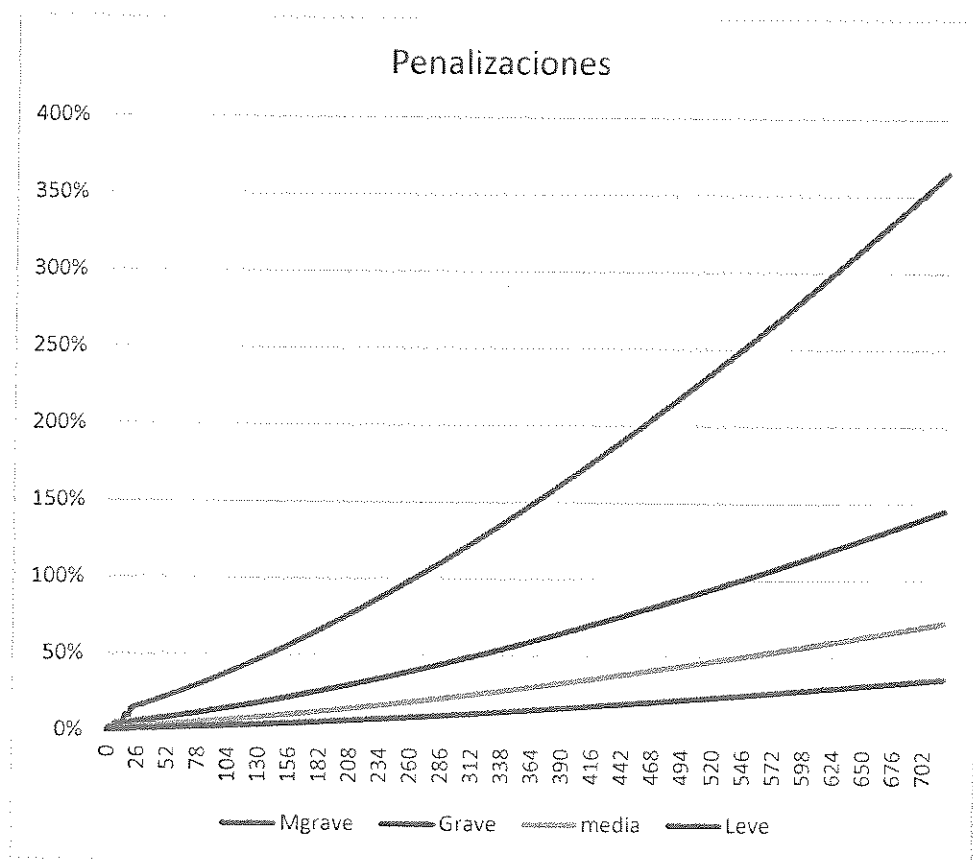

Los porcentajes se refieren a la facturación media mensual.

b) Sobre atención y resolución de averías tiempos máximos

Clase de incidencia	HA	TR horas	TT horas	TA horas	TS horas	TTotal Máximo
Muy Grave	8x5: L-V de 8:00 a 20:00 Excluidos festivos nacionales	0,17	1,5	0,25	0,25	2,17
Grave	8x5: L-V de 8:00 a 20:00 Excluidos festivos nacionales	0,25	3	0,5	1	4,75
Media	8x5: L-V de 8:00 a 20:00 Excluidos festivos nacionales	1	24	1	24	50

Leve	8x5: L-V de 8:00 a 20:00 Excluidos festivos nacionales	1	48	2	168	267
------	---	---	----	---	-----	-----

Matriz P

Clase de incidencia	HA	Penalización TR	Penalización TT	Penalización TA	Penalización TS
Muy Grave	8x5: L-V de 8:00 a 20:00 Excluidos festivos nacionales	1,00%	0,50%	0,50%	0,25%
Grave	8x5: L-V de 8:00 a 20:00 Excluidos festivos nacionales	0,50%	0,50%	0,25%	0,10%
Media	8x5: L-V de 8:00 a 20:00 Excluidos festivos nacionales	0,25%	0,25%	0,10%	0,05%
Leve	8x5: L-V de 8:00 a 20:00 Excluidos festivos nacionales	0,25%	0,25%	0,10%	0,05%

Matriz M

Clase de incidencia	HA	pendiente TR %/h	pendiente TT %/h	pendiente TA %/h	pendiente TS %/h
Muy Grave	8x5: L-V de 8:00 a 20:00 Excluidos festivos nacionales	3,00%	5,00%	1,00%	1,00%
Grave	8x5: L-V de 8:00 a 20:00 Excluidos festivos nacionales	1,00%	2,00%	0,50%	0,50%
Media	8x5: L-V de 8:00 a 20:00	0,70%	1,00%	0,20%	0,20%

	Excluidos festivos nacionales				
Leve	8x5: L-V de 8:00 a 20:00 Excluidos festivos nacionales	0,10%	0,00%	0,05%	0,03%

Los porcentajes se refieren a la facturación media mensual realizada hasta la fecha.

Sobre los tiempos excedidos anteriores se aplicará la siguiente regla de penalización:

$$P\% = P_{i,j} + M_{i,j} \cdot NH$$

Donde i es la gravedad de la incidencia y j es TR,TT,TA,TS

NH es el número de horas rebasadas de la matriz de tiempos

Ejemplo de aplicación de TS resuelto en 20,25 horas

Muy Grave $P\% = 0,25\% + 1\% \cdot 20h = 20,25\%$ del valor mensual total de facturación medio.

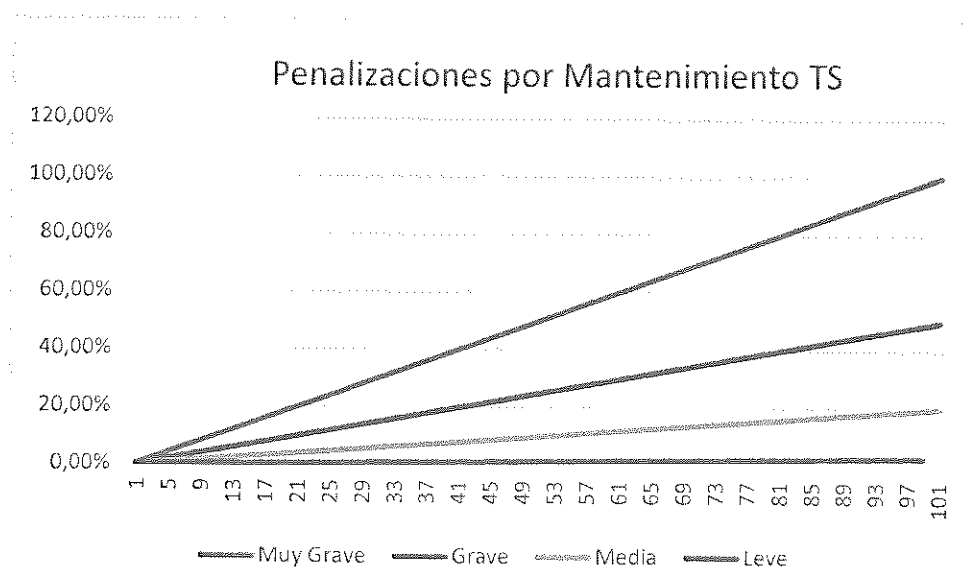

Todas las penalizaciones son acumulativas, con independencia de la tipología y del objeto.

Al tener carácter esencial el servicio de mantenimiento superado una indisponibilidad del sistema durante tres

meses al año inferior al 97%, el contrato podrá ser resuelto, sin que la empresa adjudicataria pueda pedir compensación alguna.

➤ LOTE 2

Penalizaciones por Disponibilidad

Pérdida de disponibilidad (D)	99,90-99,00	99,00-98,00	98,00-97,00
Muy Grave	2%	5%	10%
Grave	1%	2%	5%
Media	0,5%	1%	2%
Leve	0,25%	0,5%	1%

Cálculo de la Disponibilidad:

$$I = \left(\frac{\text{duración de la incidencia en horas}}{720 \text{ h}} \right)$$

$$D = (1 - I) \cdot 100\%$$

Se considera que un mes tiene 720 horas.

Porcentajes $\geq 97\%$ las penalizaciones serán las de la tabla anterior.

Para porcentajes fuera de márgenes $< 97\%$ será de aplicación la siguiente fórmula

$$P\% = P_f \cdot (1 + 12 \cdot I)^2$$

donde P_f es el valor de la columna de disponibilidad de 98,00% – 97,00%

Por ejemplo, averías muy graves que totalizan una $D=96,11\%$, es decir, $I=0,0389$ ó 28 horas

$P\% = 10\%(1+12 \cdot 0,0389)^2 = 21,51\%$ de la facturación media mensual

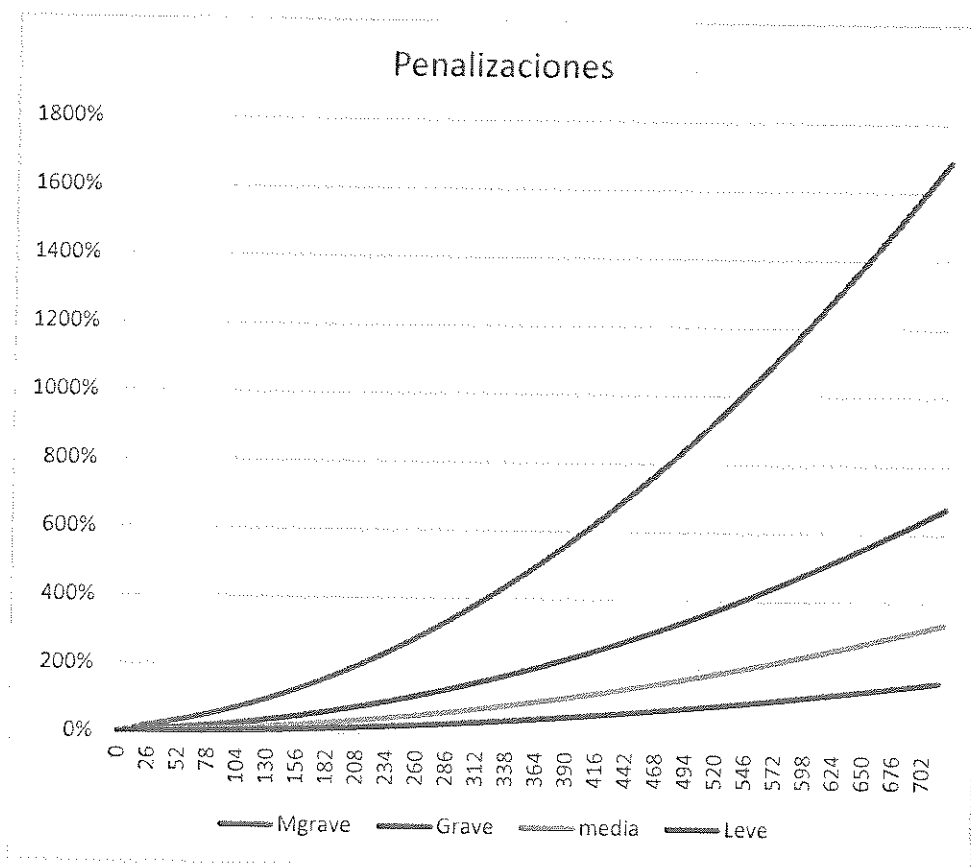

a) Sobre atención y resolución de averías tiempos máximos

Clase de incidencia	HA	TR horas	TT horas	TA horas	TS horas	TTOTAL MÁXIMO horas
Muy Grave	24x7: L-D de 0:00 a 24:00	0,08	0,25	0,25	0,25	0,83
Grave	24x7: L-D de 0:00 a 24:00	0,16	1	0,5	1	2,66
Media	8x5: L-V de 8:00 a 20:00	0,25	4	4	24	32,25

Leve	8x5: L-V de 8:00 a 20:00	1	24	24	216	313
Consulta	8x5: L-V de 8:00 a 20:00	2	48	48	216	362

Matriz P

Clase de incidencia	HA	Penalización TR	Penalización TT	Penalización TA	Penalización TS
Muy Grave	24x7: L-D de 0:00 a 24:00	1,00%	0,50%	0,50%	0,25%
Grave	24x7: L-D de 0:00 a 24:00	0,50%	0,50%	0,25%	0,10%
Media	8x5: L-V de 8:00 a 20:00	0,25%	0,25%	0,10%	0,05%
Leve	8x5: L-V de 8:00 a 20:00	0,25%	0,25%	0,10%	0,05%
Consulta	8x5: L-V de 8:00 a 20:00				1,00%

Matriz M

Clase de incidencia	HA	pendiente TR	pendiente TT	pendiente TA	pendiente TS
Muy Grave	24x7: L-D de 0:00 a 24:00	5,00%	5,00%	1,00%	1,00%
Grave	24x7: L-D de 0:00 a 24:00	3,00%	2,00%	0,50%	0,50%
Media	8x5: L-V de 8:00 a 20:00	1,00%	1,00%	0,20%	0,20%

Leve	8x5: L-V de 8:00 a 20:00	0,10%	0,00%	0,05%	0,03%
Consulta	8x5: L-V de 8:00 a 20:00				0,002%

Los porcentajes se refieren a la facturación media mensual realizado hasta la fecha.

Sobre los tiempos excedidos anteriores se aplicará la siguiente regla de penalización:

$$P\% = P_{i,j} + M_{i,j} \cdot NH$$

Donde i es la gravedad de la incidencia y j es TR,TT,TA,TS

NH es el número de horas rebasadas de la matriz de tiempos

Ejemplo de aplicación de Consulta resuelta en 100 días

$$TS = 100 - 24 - 362 = 2.038 \text{ horas}$$

Consulta $P\% = 1\% + 0,002\% \cdot 2038h = 5,076\%$ del valor mensual total de facturación media.

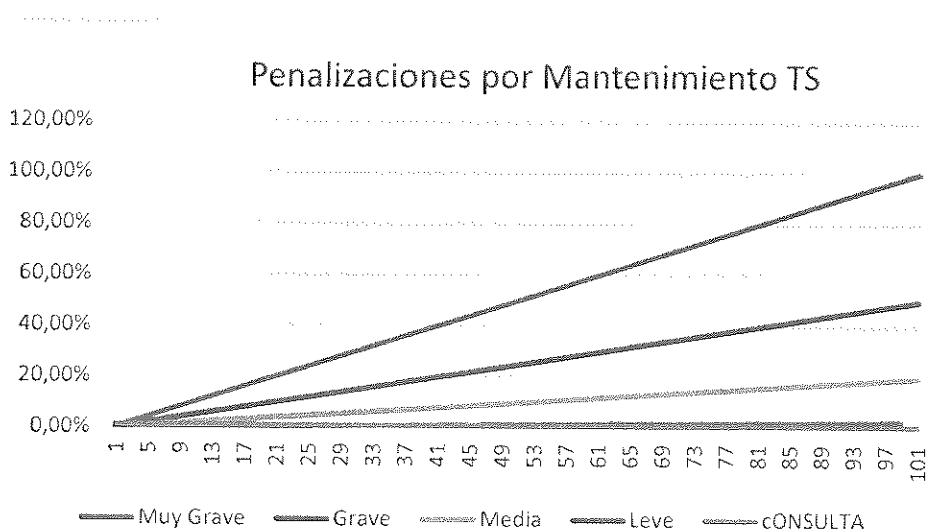

Todas las penalizaciones son acumulativas, con independencia de la tipología y del objeto.

Al tener carácter esencial el servicio de mantenimiento superado una indisponibilidad del sistema durante tres meses al año inferior al 97%, el contrato podrá ser resuelto, sin que la empresa adjudicataria pueda pedir compensación alguna por este motivo.

Las penalizaciones previstas en el presente apartado tienen carácter acumulativo y no sustitutivo, a los efectos de lo dispuesto en el artículo 1.152 del Código Civil.

A los efectos de lo previsto en el artículo 1.153 del Código Civil, el adjudicatario penalizado, además de satisfacer la penalización en los términos previstos en el párrafo siguiente, deberá cumplir las obligaciones cuyo incumplimiento o retraso se penaliza.

Las penalizaciones se detraerán de las cantidades pendientes de pago. En caso de que no existan cantidades pendientes de pago, las penalizaciones se harán efectivas con cargo a la garantía referida en la cláusula 15 del presente Pliego. En el supuesto de que las penalizaciones se hayan hecho efectivas con cargo a la referida garantía, el adjudicatario estará obligado a ampliar la garantía en la cantidad que corresponda hasta que ésta alcance el valor del 5% del importe de adjudicación del Contrato.

La aplicación y el pago de las penalizaciones no excluyen la indemnización a que Canal de Isabel II, S.A. pueda tener derecho por daños y perjuicios ocasionados con motivo del incumplimiento imputable al contratista.

10.- Otros.

10.1. Revisión de precios

No hay revisión de precios.

10.2. Variantes

No se admite la presentación de variantes.

10.3. Subcontratación

Será de aplicación la cláusula 25 del presente pliego.

Son tareas críticas del contrato:

- Cumplimientos de Partner o Var especificados en el apartado 5 de este anexo.

Las tareas indicadas son críticas debido a que es la única forma de tener el necesario respaldo del fabricante para el mantenimiento de los equipos.

10.4. Confidencialidad

Será de aplicación lo establecido en la Cláusula 32 del presente Pliego.

10.5 Tablón de anuncios electrónico

No aplica.

10.6. Garantía

El plazo de garantía será de dos (2) años a contar desde la aceptación de las prestaciones objeto del Contrato por parte de Canal de Isabel II, S.A.

10.7. Garantía provisional

No se requiere garantía provisional.

10.8. Garantía complementaria

No se requiere garantía complementaria.

10.9. Inspección y vigilancia

Informes de incidencias semanales y mensuales, según se recoge en apartado 12 del PPT.

10.10 Medios electrónicos

No aplica.

10.11. Constatación de la correcta ejecución del Contrato

Según lo establecido en los pliegos.

10.12. Modificaciones previstas en la documentación que rige la licitación

No aplica.

10.13. Información sobre las condiciones de los contratos de los trabajadores de la empresa que están prestando servicio en la actualidad.

No aplica.

10.14. Información y aclaraciones.

Para cualquier consulta sobre el presente procedimiento de licitación, deben ponerse en contacto con el **Área de Telecomunicaciones de Canal de Isabel II, S.A.** o enviar un correo electrónico a **consultas_contratacion@canaldeisabelsegunda.es** indicando en el asunto el número de procedimiento al que se refiere.

La fecha límite para la recepción de consultas sobre el presente procedimiento de licitación será doce (12) días antes de la fecha de presentación de ofertas. La contestación a las consultas será publicada en el Portal de Contratación Pública de la Comunidad de Madrid (<http://www.madrid.org/contratospublicos>).

ANEXO II
MODELO PROPOSICIÓN ECONÓMICA LOTE 1

CANAL DE ISABEL II, S.A.
Santa Engracia, 125

D., con D.N.I., en nombre y representación de, con domicilio social enenterado de las condiciones, requisitos y obligaciones establecidos en los Pliegos de Cláusulas Administrativas Particulares y de Prescripciones Técnicas del procedimiento de licitación referido al **CONTRATO DE SERVICIOS DE MANTENIMIENTO DE LA RED DE TELECOMUNICACIONES Y DE LA RED TETRA DEL CANAL DE ISABEL II, S.A. Nº 353/2017**, cuyo contenido declara conocer y acepta plenamente, y de las obligaciones sobre protección del medio ambiente y las relativas a las condiciones sobre protección del empleo, condiciones de trabajo y prevención de riesgos laborales vigentes en la Comunidad de Madrid, contenidas en la normativa en materia laboral, de seguridad social, de integración social de personas con discapacidad y de prevención de riesgos laborales, así como las obligaciones contenidas en el convenio colectivo que le sea de aplicación, sin que la oferta realizada pueda justificar una causa económica, organizativa, técnica o de producción para modificar las citadas obligaciones, comprometiéndose a acreditar el cumplimiento de la referida obligación ante el órgano de contratación, cuando sea requerido para ello, en cualquier momento durante la vigencia del contrato, se compromete a tomar a su cargo la ejecución del Contrato, en las siguientes condiciones:

LOTE 1

PARTIDA	TIPO DE UNIDAD	CANTIDAD	PRECIO UNITARIO IVA EXCLUIDO	IMPORTE TOTAL (IVA EXCLUIDO)
MANTENIMIENTO NIVEL 3 equipos MPLS y ASPEN:				
Mantenimiento anual nivel 3 (en régimen 8x5)	año	4		€
Mantenimiento software anual de fabricante	año	4		€
servicio Help Desk de fabricante 8x5	año	4		€
Software update (cualquier nueva release)	actualización	4		€
MANTENIMIENTO NIVEL 3 equipos CERAGON y POLIVIEW:				
Mantenimiento anual nivel3 (en régimen 8x5), Mantenimiento software anual de fabricante y servicio Help Desk de fabricante 8x5	año	4		€
Software update (cualquier nueva release)	año	4		€
MANTENIMIENTO NIVEL 3 servidores SUN (ORACLE):				
Mantenimiento anual nivel3(en régimen 8x5)	año	4		€
Mantenimiento anual hardware y software de fabricante	año	4	INCLUIDO	
Software update (cualquier nueva release) y servicio Help Desk de fabricante 8x5	año	4	INCLUIDO	
MANTENIMIENTO NIVEL 1:				
Prestación del Nivel 1 de mantenimiento anual del sistema de radio. En régimen de 8x5	año	4		€
REPARACIONES DE REPUESTOS				
Reparaciones anuales equipos Ceragon	año	4		€

Reparaciones anuales equipos Atrinet / Aspen	año	4	€
FORMACIÓN	formación	1	€
TOTAL			€
IVA			€
IMPORTE TOTAL IVA INCLUIDO			€

(1) Todas las cifras que se hagan constar en la proposición económica y todas las cifras que, en su caso, deban relacionarse en los cuadros de precios unitarios y análogos deberán tener como máximo DOS decimales. En este sentido, los resultados de operaciones de precios unitarios por número de unidades, así como operaciones de suma de partidas/capítulos parciales siempre se realizarán truncando al SEGUNDO decimal, es decir sin redondeos en base al TERCER decimal.

(2) Las unidades establecidas en la tabla anterior corresponden con un escenario hipotético de valoración (en cuanto a las actuaciones concretas objeto de contratación) para el periodo de duración del contrato de 4 años referido en el Anexo II al presente pliego, y no pueden ser modificadas por el licitador. En caso contrario, no se tendrá en cuenta la oferta.

(3) Las ofertas económicas que superen el presupuesto máximo IVA excluido mencionado en el apartado 3.1 del Anexo I del presente pliego para el Lote 1 (2.391.549,93 €) no se tendrán en cuenta en el presente procedimiento de licitación.

El licitador deberá presentar su proposición económica en papel y en CD con la hoja de cálculo completa.

Fecha y Firma de Licitador

ANEXO II
MODELO PROPOSICIÓN ECONÓMICA LOTE 2

CANAL DE ISABEL II, S.A.
Santa Engracia, 125

D., con D.N.I., en nombre y representación de, con domicilio social enenterado de las condiciones, requisitos y obligaciones establecidos en los Pliegos de Cláusulas Administrativas Particulares y de Prescripciones Técnicas del procedimiento de licitación referido al **CONTRATO DE SERVICIOS DE MANTENIMIENTO DE LA RED DE TELECOMUNICACIONES Y DE LA RED TETRA DEL CANAL DE ISABEL II, S.A. Nº 353/2017**, cuyo contenido declara conocer y acepta plenamente, y de las obligaciones sobre protección del medio ambiente y las relativas a las condiciones sobre protección del empleo, condiciones de trabajo y prevención de riesgos laborales vigentes en la Comunidad de Madrid, contenidas en la normativa en materia laboral, de seguridad social, de integración social de personas con discapacidad y de prevención de riesgos laborales, así como las obligaciones contenidas en el convenio colectivo que le sea de aplicación, sin que la oferta realizada pueda justificar una causa económica, organizativa, técnica o de producción para modificar las citadas obligaciones, comprometiéndose a acreditar el cumplimiento de la referida obligación ante el órgano de contratación, cuando sea requerido para ello, en cualquier momento durante la vigencia del contrato, se compromete a tomar a su cargo la ejecución del Contrato, en las siguientes condiciones:

LOTE 2

PARTIDA	TIPO DE UNIDAD	CANTIDAD	PRECIO UNITARIO IVA EXCLUIDO	IMPORTE TOTAL (IVA EXCLUIDO)
MANTENIMIENTO NIVEL 3, SW total y HW servidores RED TETRA:				
Mantenimiento anual nivel 3 (en régimen 24x7)	año	4		€
Mantenimiento software total y hardware servidores anual de fabricante	año	4		€
Software update (cualquier nueva versión) y servicio Help Desk de fabricante, TCS partner program for application development support - antiguo TWISP, acceso Cinfodin, mantenimiento HW y S.O. de CDD, TCS y AKDC)	año	4	Incluido en Mto SW/HW	
Mantenimiento Hw y SO de CDD, TCS y AKDC	año	4	Incluido en Mto SW/HW	
Trabajo en campo de técnico de N3 (bloque de 4 horas)	bloque	4		€
Trabajo en campo de técnico de N3 (horas adicionales)	hora	20		€
SERVICIO INSTALACIÓN CORRECCIONES/ACTUALIZACIONES:				
Servicio de instalación de Software de Corrección (Change Delivery)	instalación completa	6		€
Servicio de instalación de Software de Actualización (System Release)	instalación completa	2		€
MANTENIMIENTO Plataforma Tenm's:				

Servicio Anual Mantenimiento de Sistema de Gestión TeNMSs 24x7, incluida Monitorización Continua, soporte Nivel 3, actualizaciones, parches y hardware	año	4	€
FORMACIÓN			
Formación en materias de la red TETRA	Plan formación	1	€

IMPORTE TOTAL IVA EXCLUIDO	€
IVA	€
IMPORTE TOTAL IVA INCLUIDO	€

(1) Todas las cifras que se hagan constar en la proposición económica y todas las cifras que, en su caso, deban relacionarse en los cuadros de precios unitarios y análogos deberán tener como máximo DOS decimales. En este sentido, los resultados de operaciones de precios unitarios por número de unidades, así como operaciones de suma de partidas/capítulos parciales siempre se realizarán truncando al SEGUNDO decimal, es decir sin redondeos en base al TERCER decimal.

(2) Las unidades establecidas en la tabla anterior corresponden con un escenario hipotético de valoración (en cuanto a las actuaciones concretas objeto de contratación) para el periodo de duración del contrato de 4 años referido en el Anexo II al presente pliego, y no pueden ser modificadas por el licitador. En caso contrario, no se tendrá en cuenta la oferta.

(3) Las ofertas económicas que superen el presupuesto máximo IVA excluido mencionado en el apartado 3.1 del Anexo I del presente pliego para el Lote 2 (1.975.197,82 €) no se tendrán en cuenta en el presente procedimiento de licitación.

El licitador deberá presentar su proposición económica en papel y en CD con la hoja de cálculo completa.

Fecha y Firma de Licitador

ANEXO III

FORMULARIO NORMALIZADO DEL DOCUMENTO EUROPEO ÚNICO DE CONTRATACIÓN (DEUC) Y ORIENTACIONES PARA SU CUMPLIMENTACIÓN.

FORMULARIO

El servicio en línea gratuito DEUC electrónico, que facilita la Comisión Europea, permite cumplimentar este documento por vía electrónica en la siguiente dirección de Internet: <https://ec.europa.eu/growth/tools-databases/espd>

ORIENTACIONES PARA LA CUMPLIMENTACIÓN DEL FORMULARIO NORMALIZADO DEL DEUC

Cada empresa deberá cumplimentar un formulario normalizado del DEUC. Si la empresa concurre a la licitación en unión temporal con otra u otras, cada empresa integrante de la futura UTE deberá presentar un formulario normalizado del DEUC.

Parte I: Información sobre el procedimiento de contratación y el poder adjudicador o la entidad adjudicadora

Esta parte del documento se completa por el órgano de contratación. El resto del formulario se rellenará por el licitador.

La parte I se puede rellenar sin necesidad de haber publicado previamente la licitación o bien una vez publicada la convocatoria en el DOUE., en cuyo caso, al introducir en el servicio DEUC el número de identificación que proporciona la Oficina de Publicaciones Oficiales de las Comunidades Europeas, se completa automáticamente la información sobre el procedimiento y el poder adjudicador.

Creado el modelo del DEUC para esta licitación, el órgano de contratación obtiene un archivo en formato XML, mediante la opción exportar, que debe almacenar localmente en su equipo para publicarlo, junto con los demás documentos de la convocatoria (como documentación complementaria) en el *Portal de la Contratación Pública de la Comunidad de Madrid -Perfil de contratante-*.

La empresa licitadora deberá almacenar en su ordenador el modelo en XML creado y publicado previamente por el órgano de contratación, y acceder después al servicio DEUC electrónico, donde deberá importarlo, cumplimentar los datos necesarios, imprimirlo, firmarlo y presentar el DEUC con los demás documentos de la licitación.

Parte II: Información sobre el operador económico

Esta parte recoge información sobre la empresa licitadora.

En la identificación del operador económico, como número de IVA se deberá recoger el NIF si se trata de ciudadanos o empresas españoles; el NIE si se trata de ciudadanos extranjeros residentes en España, y el VIES o DUNS si se trata de empresas extranjeras.

A la pregunta sobre si figura inscrito en una lista oficial de operadores económicos autorizados o tiene un certificado equivalente, la empresa debe contestar:

Sí: si se encuentra clasificada.

No: si no se encuentra clasificada.

No procede: si la clasificación no es exigida para el contrato que se licita.

Para indicar el nombre de la lista o certificado procede contestar si la empresa está clasificada como contratista de obras o de servicios. Como número de inscripción o certificación basta con consignar el propio NIF, NIE, VIES o DUNS de la empresa.

Para indicar si el certificado de inscripción o la certificación están disponibles en formato electrónico, la página web del Registro Oficial de Licitadores y Empresas Clasificadas del Sector Público es <https://registrodelicitadores.gob.es>; la autoridad u organismo expedidor es la Junta Consultiva de Contratación Administrativa del Estado, y la "referencia exacta de la documentación" debe entenderse referida al NIF, NIE, VIES o DUNS de la empresa, según el caso. rolece

Como clasificación obtenida en la lista oficial, la empresa debe indicar el grupo, subgrupo y categoría.

Las empresas que figuren inscritas en una «lista oficial de operadores económicos autorizados» solo deberán facilitar en cada parte del formulario aquéllos datos e informaciones que, en su caso concreto, no estén inscritos en estas «listas oficiales». Así, las empresas no estarán obligadas a facilitar aquellos datos que ya figuren inscritos de manera actualizada en el Registro Oficial de Licitadores y Empresas Clasificadas del Sector Público (ROLECE), siempre que se indique en el formulario normalizado del DEUC.

Cuando el licitador se encuentre inscrito, debe asegurarse de qué datos figuran efectivamente inscritos y actualizados en el ROLECE y cuáles no están inscritos o, estándolo, no están actualizados. Cuando alguno de los datos o informaciones requeridos no consten en el Registro o no figuren actualizados, la empresa deberá aportarlos mediante la cumplimentación del citado formulario.

Parte III: Motivos de exclusión

Dado que el formulario normalizado del DEUC no recoge referencia alguna a nuestra legislación, para facilitar la adecuada cumplimentación de esta parte del formulario, a continuación se indica una tabla de equivalencias entre cada una de las preguntas que deben responder las empresas, los artículos de la Directiva de contratación pública y, por último, los artículos del texto refundido de la Ley de Contratos del Sector Público (TRLCSF) que han dado transposición al artículo 57 de la Directiva de contratación pública.

Dado que no todas las prohibiciones para contratar están inscritas en el ROLECE, las empresas deberán responder a todas las preguntas que se formulan en la parte III del formulario normalizado del DEUC.

Tabla de equivalencias relativa a la parte III del formulario normalizado del DEUC

Parte III, N.º de sección	Directiva de contratación pública	TRLCSF
Sección A	Artículo 57.1.	Artículo 60.1.a) (excepto los delitos contra la Hacienda Pública y la Seguridad Social relativos al pago de tributos y cotizaciones a la Seguridad Social).
Sección B	Artículo 57.2.	Artículo 60.1: Letra a) (cuando se trate de delitos contra la Hacienda Pública o contra la Seguridad Social, relativos al pago de tributos y cotizaciones a la Seguridad Social). Letra d), primer párrafo, primer inciso. Letra f) (cuando se trate de sanciones administrativas firmes impuestas con arreglo a la Ley 58/2003, de 17 de diciembre, General Tributaria).
Sección C:		

Primera pregunta	Artículo 57.4.a).	Artículo 60.1.b) (cuando no sea infracción muy grave en materia profesional o en materia de falseamiento de la competencia); Artículo 60.1.d) primer párrafo, segundo inciso (en lo relativo al incumplimiento del requisito del 2 por 100 de empleados con discapacidad.).
Segunda pregunta	Artículo 57.4.b).	Artículo 60.1.c).
Tercera pregunta	Artículo 57.4.c).	Artículo 60.1.b) (infracción muy grave en materia profesional).
Cuarta pregunta	Artículo 57.4.d).	Artículo 60.1.b) (infracción muy grave en materia de falseamiento de la competencia).
Quinta pregunta	Artículo 57.4, letra e).	Artículo 60.1.g) y h).
Sexta pregunta	Artículo 57.4, letra f).	Artículo 56.
Séptima pregunta	Artículo 57.4.g).	Artículo 60.2, letras c) y d).
Octava pregunta:		
Letras a), b) y c)	Artículo 57.4.h).	Artículo 60.1, letra e) y 60.2, letras a) y b).
Letra d)	Artículo 57.4.i).	Artículo 60.1.e).
Sección D	–	Artículo 60.1.f) (cuando se trate de sanción administrativa firme con arreglo a lo previsto en la Ley 38/2003, de 17 de noviembre, General de Subvenciones).

Parte IV: Criterios de selección.

El órgano de contratación podrá limitar la información requerida sobre los criterios de selección a la pregunta de si los licitadores cumplen o no todos los criterios de selección necesarios. En este caso únicamente será necesario que la empresa interesada cumplimente la sección "A: INDICACIÓN GLOBAL RELATIVA A TODOS LOS CRITERIOS DE SELECCIÓN", omitiendo cualquier otra sección de esta parte. Aunque, posteriormente, podrá solicitarles información o documentación adicional.

En caso contrario, el órgano de contratación debe determinar los criterios de selección exigibles, y la empresa facilitar la información sobre el cumplimiento de cada uno de los criterios de selección que se hayan indicado, cumplimentando las secciones A a D de esta parte que procedan.

Parte V: Reducción del número de candidatos cualificados

En el procedimiento abierto el empresario no tiene que cumplimentar esta parte.

Parte VI. Declaraciones finales.

Esta parte debe ser cumplimentada y firmada por la empresa interesada en todo caso.

Para más información sobre la cumplimentación del formulario se puede consultar la Resolución de 6 de abril de 2016, de la Dirección General del Patrimonio del Estado, por la que se publica la Recomendación de

la Junta Consultiva de Contratación Administrativa sobre la utilización del Documento Europeo Único de Contratación previsto en la nueva Directiva de contratación pública (B.O.E. de 8 de abril de 2016).

ANEXO IV

MODELO DE DECLARACIÓN RESPONSABLE RELATIVA A NO ESTAR INCURSOS EN PROHIBICIONES E INCOMPATIBILIDADES PARA CONTRATAR CON LA ADMINISTRACIÓN, DE ESTAR AL CORRIENTE EN EL CUMPLIMIENTO DE OBLIGACIONES TRIBUTARIAS Y CON LA SEGURIDAD SOCIAL Y DE NO TENER DEUDAS EN PERÍODO EJECUTIVO CON LA COMUNIDAD DE MADRID.

D./Dña con DNI/NIE en nombre propio o en representación de la empresa con CIF nº en calidad de

DECLARA:

I.- Que la citada sociedad, sus administradores y representantes legales, así como el firmante, no se hallan comprendidos en ninguna de las prohibiciones e incompatibilidades para contratar señaladas en los artículos 60.1 y 60.2 del TRLCSP, en los términos y condiciones previstos en el mismo, en la Ley 14/1995, de 21 de abril, de Incompatibilidades de Altos Cargos de la Comunidad de Madrid, y en el artículo 29.5 de la Ley 9/1990, de 8 de noviembre, Reguladora de la Hacienda de la Comunidad de Madrid.

II.- Que la citada entidad se halla al corriente del cumplimiento de las obligaciones tributarias y con la Seguridad Social impuestas por las disposiciones vigentes y no tiene deudas en período ejecutivo de pago con la Comunidad de Madrid y, si las tiene, están garantizadas.

En, a de de

Fdo.:

Nota: Esta declaración responsable deberá ser suscrita por el órgano de dirección o representación competente de la empresa o sociedad, salvo que ésta opte por otro de los medios previstos en el artículo 73 del TRLCSP.

ANEXO V

MODELO DE DECLARACIÓN RESPONSABLE RELATIVA AL CONOCIMIENTO Y ACEPTACIÓN DEL CÓDIGO DE CONDUCTA DE CANAL DE ISABEL II, S.A.

D./Dña con DNI/NIE en nombre propio o en representación de la empresa con CIF nº, en calidad de

DECLARA:

Que la citada sociedad conoce y acepta el Código de Conducta de Canal de Isabel II, S.A. aprobado por el Consejo de administración de la citada empresa pública que se encuentra publicado en su página web (www.canaldeisabelsegunda.es).

Asimismo, se compromete a adoptar las medidas necesarias para que los medios personales que intervengan en la ejecución del **CONTRATO DE SERVICIOS DE MANTENIMIENTO DE LA RED DE TELECOMUNICACIONES Y DE LA RED TETRA DEL CANAL DE ISABEL II, S.A. Nº 353/2017** conozcan y acepten el Código de Conducta de Canal de Isabel II, S.A. indicado con anterioridad.

En, a de de

Fdo.:

ANEXO VI

**MODELO DE DECLARACIÓN RESPONSABLE RELATIVA AL COMPROMISO DE TENER CONTRATADOS
TRABAJADORES CON DISCAPACIDAD**

D./Dña....., en nombre propio o en representación de la empresa con C.I.F. nº,
en calidad de

DECLARA:

Que, de resultar adjudicatario del **CONTRATO DE SERVICIOS DE MANTENIMIENTO DE LA RED DE TELECOMUNICACIONES Y DE LA RED TETRA DEL CANAL DE ISABEL II, S.A. Nº 353/2017**, y durante la vigencia del mismo, asume la obligación de tener empleados trabajadores con discapacidad en un 2 por 100, al menos, de la plantilla de la empresa, si ésta alcanza un número de 50 ó más trabajadores, de acuerdo con el artículo 42 del Texto Refundido de la Ley General de derechos de las personas con discapacidad y su inclusión social, aprobado por Real Decreto Legislativo 1/2013, de 29 de noviembre, o la de adoptar las medidas alternativas establecidas en el Real Decreto 364/2005, de 8 de abril.

Asimismo, se compromete a acreditar el cumplimiento de la referida obligación ante el órgano de contratación cuando sea requerido para ello, en cualquier momento durante la vigencia del Contrato o, en todo caso, antes de la devolución de la garantía definitiva.

En, a de de 201...

Firmado:

Nota: Indíquese la representación que ostenta el declarante en la empresa.

ANEXO VII
MODELO DE DECLARACIÓN DE EMPRESAS VINCULADAS EN EL MISMO GRUPO.

D _____, con D.N.I. nº _____, en representación de la empresa _____,
con domicilio en _____

DECLARA BAJO SU RESPONSABILIDAD:

I. Que en cumplimiento del Artículo 86 del R.D. 1098/2001 de 12 de Octubre (RGLCAP) y para el **CONTRATO DE SERVICIOS DE MANTENIMIENTO DE LA RED DE TELECOMUNICACIONES Y DE LA RED TETRA DEL CANAL DE ISABEL II, S.A. Nº 353/2017**, la empresa que representa ¹:

A) _____, pertenece al GRUPO [] al encontrarse en alguno de los supuestos definidos en el artículo 42.1 del Código de Comercio

II. Que en aplicación de la normativa legal vigente, otras empresas del Grupo, pueden optar por presentar ofertas para concurrir, de forma individual, a la adjudicación del Contrato.

En cumplimiento de lo dispuesto en los apartados 1 y 2 del referido artículo 86, se relacionan a continuación las empresas vinculadas en el citado Grupo []:

B) No pertenece a ningún grupo empresarial al no encontrarse en ninguno de los supuestos definidos en el artículo 42.1 del Código de Comercio.

(Fecha y firma)

¹ Las opciones A) y B) son incompatibles entre sí, señale solamente la que corresponda.

ANEXO VIII

**MODELO DE DECLARACIÓN RESPONSABLE DE VIGENCIA DE LOS DATOS ANOTADOS EN EL REGISTRO
OFICIAL DE LICITADORES Y EMPRESAS CLASIFICADAS DEL SECTOR PÚBLICO**

D./D.ª en calidad de ² con DNI / NIE
n.º:, en nombre propio o en representación de la empresa
....., con C.I.F.:....., inscrita en el Registro Oficial de
Licitadores y Empresas Clasificadas del Sector Público, con el n.º, al objeto de participar en la
contratación denominada
..... convocada por ³, de acuerdo con lo
establecido en el artículo 72 del Reglamento General de Contratación Pública de la Comunidad de
Madrid, bajo su personal responsabilidad,

DECLARA^{1,4}:

- ☐ A) Que los datos de esta empresa que constan en el Registro Oficial de Licitadores y Empresas Clasificadas del Sector Público no han sido alterados en ninguna de sus circunstancias y que se corresponden con el certificado del Registro.
- ☐ B) Que de los datos de esta empresa anotados en el Registro Oficial de Licitadores y Empresas Clasificadas del Sector Público han sufrido variación los que a continuación se indican, según se acredita mediante los documentos que se adjuntan, manteniéndose los demás datos sin ninguna alteración respecto del contenido del Certificado del Registro.

Datos que han sufrido variación:

Documentación justificativa que se adjunta:

En, a de de 201...

Fdo:

1 Esta declaración es de presentación obligatoria en cada licitación, de conformidad con la cláusula 11.

2 Indíquese la representación que ostenta el declarante en la empresa.

3 Indíquese órgano, unidad o ente que tramita el expediente de contratación.

4 Las opciones A) y B) son incompatibles entre sí, señale solamente la que corresponda.

ANEXO IX
MODELO DE AVAL

La entidad.....(*razón social de la entidad de crédito o sociedad de garantía recíproca*),
CIF....., con domicilio (a efectos de notificaciones y requerimientos) en, en la
calle/plaza/avenida....., CP....., y en su nombre (*nombre y apellidos de los*
apoderados).....con poderes suficientes para obligarle
en este acto,

AVALA

A (*nombre y apellidos o razón social del avalado*)....., NIF/CIF.....,
para responder de las obligaciones derivadas del Contrato (*detallar el número y título del Contrato*) en los
términos previstos en la cláusula 15 del Pliego de Cláusulas Administrativas Particulares, ante Canal de
Isabel II, S.A. por importe de (*en letra y en cifra*).....euros¹.

La entidad avalista declara bajo su responsabilidad que cumple los requisitos previstos en el art. 56.2 del
Reglamento General de la Ley de Contratos de las Administraciones Públicas.

Este aval se otorga solidariamente respecto al obligado principal, con renuncia expresa al beneficio de
excusión y con compromiso de pago al primer requerimiento de Canal de Isabel II, S.A., en un plazo máximo
de quince días naturales.

El presente aval estará en vigor y tendrá validez en tanto Canal de Isabel II, S.A. no autorice su cancelación.

El presente aval ha sido inscrito en esta misma fecha en el Registro Especial de Avals con
número.....

.....(*Lugar y fecha*)
.....(*Razón social de la entidad*)
.....(*Firma de los apoderados*)

¹ En caso de UTE, este párrafo debe ser sustituido por el siguiente:

A (*nombre y apellidos o razón social del avalado*)....., NIF/CIF.....,
participe en la UTE "[...]" pendiente de constituir, para responder solidariamente de las obligaciones contraídas
por la UTE en ejecución del Contrato (*detallar el número y título del Contrato*) en los términos previstos en
la cláusula 15 del Pliego de Cláusulas Administrativas Particulares y, por tanto, garantizando la ejecución del
mismo por parte de la UTE de la que forma parte, ante Canal de Isabel II, S.A. por importe de (*en letra y en*
cifra).....euros.

ANEXO IX BIS
MODELO DE AVAL (GARANTÍA PROVISIONAL)

La entidad.....(*razón social de la entidad de crédito o sociedad de garantía recíproca*), CIF....., con domicilio (a efectos de notificaciones y requerimientos) en, en la calle/plaza/avenida....., CP....., y en su nombre (*nombre y apellidos de los apoderados*).....con poderes suficientes para obligarle en este acto,

AVALA

A (*nombre y apellidos o razón social del avalado*)....., NIF/CIF....., para responder de las obligaciones derivadas de la presentación de ofertas al procedimiento de licitación para la adjudicación del Contrato (*detallar el número y título del Contrato*) en los términos previstos en la cláusula 8 del Pliego de Cláusulas Administrativas Particulares, ante Canal de Isabel II, S.A. por importe de (*en letra y en cifra*).....euros.¹

La entidad avalista declara bajo su responsabilidad que cumple los requisitos previstos en el art. 56.2 del Reglamento General de la Ley de Contratos de las Administraciones Públicas.

Este aval se otorga solidariamente respecto al obligado principal, con renuncia expresa al beneficio de excusión y con compromiso de pago al primer requerimiento de Canal de Isabel II, S.A., en un plazo máximo de quince días naturales.

El presente aval estará en vigor y tendrá validez en tanto Canal de Isabel II, S.A. no autorice su cancelación.

El presente aval ha sido inscrito en esta misma fecha en el Registro Especial de Avals con número.....

.....(*Lugar y fecha*)
.....(*Razón social de la entidad*)
.....(*Firma de los apoderados*)

¹ En caso de UTE, este párrafo debe ser sustituido por el siguiente:

A (*nombre y apellidos o razón social del avalado*)....., NIF/CIF....., participe del compromiso de constitución de la UTE "[...]", para responder de las obligaciones derivadas de la presentación de oferta de la misma al procedimiento de licitación para la adjudicación del Contrato (*detallar el número y título del Contrato*) en los términos previstos en la cláusula 8 del Pliego de Cláusulas Administrativas Particulares y, por tanto garantizando la presentación de la oferta de la UTE de la que forma parte, ante Canal de Isabel II, S.A. por importe de (*en letra y en cifra*).....euros.."

ANEXO IX TER
MODELO DE CERTIFICADO DE SEGURO DE CAUCIÓN

Certificado número.....

La entidad aseguradora (1).....en adelante asegurador, con domicilio (a efectos de notificaciones y requerimientos) en, calle....., y CIF.....debidamente representado por D. (2)....., con poderes suficientes para obligarle en este acto, según resulta de la verificación de la representación de la parte inferior de este documento

ASEGURA

A (3), NIF/CIF....., en concepto de tomador de seguro, ante (4)....., en adelante asegurado, hasta el importe de (5)....., (en cifra y letra).....Euros, en los términos y condiciones establecidos en el TRLCSP, normativa de desarrollo y Pliego de Cláusulas Administrativas Particulares por la que se rige el Contrato (6)....., en concepto de garantía (7)....., para responder de las obligaciones, penalizaciones y demás gastos que se puedan derivar conforme a las normas y demás condiciones administrativas precitadas frente al asegurado¹.

El asegurador declara, bajo su responsabilidad, que cumple los requisitos exigidos en el art. 57.1 del Reglamento General de la Ley de Contratos de las Administraciones Públicas.

La falta de pago de la prima, sea única, primera o siguientes no dará derecho al asegurador a resolver el Contrato, ni éste quedará extinguido, ni la cobertura del asegurador suspendida ni éste liberado de su obligación, caso de que el asegurador deba hacer efectiva la garantía.

El asegurador no podrá oponer al asegurado las excepciones que puedan corresponderle contra el tomador del seguro.

El asegurador asume el compromiso de indemnizar al asegurado al primer requerimiento de Canal de Isabel II, S.A., en los términos establecidos en el TRLCSP y normas de desarrollo.

El presente seguro de caución estará en vigor hasta que (8)....., o quien en su nombre sea habilitado legalmente para ello, autorice su cancelación o devolución, de acuerdo con lo establecido en el TRLCSP y legislación complementaria.

En....., a.....de.....de.....

Firma:

¹ En caso de UTE, este párrafo debe ser sustituido por el siguiente:

A (3), NIF/CIF....., participe en la UTE "[...]" pendiente de constituir, en concepto de tomador de seguro, ante (4)....., en adelante asegurado, hasta el importe de (5)....., (en cifra y letra).....Euros, en los términos y condiciones establecidos en el TRLCSP, normativa de desarrollo y Pliego de Cláusulas Administrativas Particulares por la que se rige el Contrato (6)....., en concepto de garantía (7)....., para responder de las obligaciones, penalizaciones y demás gastos que se puedan derivar conforme a las normas y demás condiciones administrativas precitadas por la UTE de la que forma parte frente al asegurado.

Asegurador

Instrucciones para la cumplimentación del modelo:

- (1) Se expresará la razón social completa de la entidad aseguradora.
- (2) Nombre y apellidos del apoderado/s
- (3) Nombre y apellidos/razón social del tomador del seguro.
- (4) Órgano de contratación.
- (5) Importe por el que se constituye el seguro.
- (6) Identificar individualmente de manera suficiente (naturaleza, clase,.....) el Contrato en virtud del cual se presta la caución, con indicación de las posibles prórrogas previstas en el Contrato.
- (7) Expresar la modalidad de seguro de que se trata: provisional, definitiva, etc. Caución.
- (8) Autoridad a cuya disposición se constituye la garantía.

ANEXO X

MODELO DE INDICACIÓN DE SUBCONTRATACIÓN DE PRESTACIONES DEL OBJETO DEL CONTRATO¹

D./Dña , con DNI/NIE [en nombre propio] o [en representación de la empresa] , con CIF nº , en calidad de

DECLARA:

I.- Que la citada sociedad tiene la intención de subcontratar en las siguientes condiciones:

- Tarea del Contrato a subcontratar:
- Nombre del subcontratista (1) / Perfil empresarial del subcontratista definido por referencia a las condiciones de solvencia correspondientes a la tarea objeto de subcontratación de entre las indicadas en el apartado 5 del Anexo I al Pliego de Cláusulas Administrativas Particulares (2) (ver Nota).

II.- Que la citada sociedad SI/NO [Táchese lo que no proceda] integra su solvencia con la del subcontratista a efectos de acreditar los requisitos de solvencia establecidos en el apartado 5 del Anexo I al Pliego de Cláusulas Administrativas Particulares (ver Nota).

III.- Que la empresa con la que se pretende subcontratar SI/NO [Táchese lo que no proceda] pertenece al grupo empresarial de la sociedad a la que represento.

IV.- Que la empresa con la que se pretende subcontratar no está incurso en ninguna de las causas de prohibición de contratar recogidas en los artículos 60.1 y 60.2 del TRLCSP.

V.- Que la empresa con la que se pretende subcontratar conoce las condiciones de los pliegos del procedimiento [x/201x] de Canal de Isabel II, S.A. y ejecutará su prestación de modo que el contratista pueda cumplir el Contrato de conformidad con los Pliegos y su oferta.

VI.- Que la sociedad a la que represento se compromete al cumplimiento de las obligaciones que establece la normativa aplicable en materia de subcontratación, de conformidad con el Pliego de Cláusulas Administrativas Particulares.

VII.- Que esta comunicación se realiza de conformidad con lo dispuesto en la cláusula relativa a la subcontratación establecida en el Pliego de Cláusulas Administrativas Particulares.

En , a de de

Fdo.:

Notas: Las opciones 1 y 2 son incompatibles entre sí. Táchese la que no proceda.

En caso de que el licitador integre su solvencia con dicha subcontratación, deberá acompañar la documentación acreditativa de la solvencia del subcontratista correspondiente a los requisitos de solvencia indicados en el apartado 5 del Anexo I al Pliego de Cláusulas Administrativas Particulares que se vayan a integrar con el subcontratista.

¹ El presente modelo deberá ser utilizado únicamente en aquellos casos en que el licitador proponga en su oferta una subcontratación.

ANEXO X BIS

MODELO DE SOLICITUD DE SUBCONTRATACIÓN DE PRESTACIONES DEL OBJETO DEL CONTRATO¹

D./Dña con DNI/NIE [en nombre propio] o [en representación de la empresa], con CIF nº, en calidad de

DECLARA:

I.- Que la citada sociedad tiene la intención de subcontratar con la empresa [] en las siguientes condiciones:

- Tarea del Contrato a subcontratar:
- Plazo de ejecución:
- Fecha de inicio de los trabajos:

II.- Que se acompaña la documentación que acredite el cumplimiento por parte del subcontratista de los requisitos de solvencia indicados en el apartado 5 del Anexo I al Pliego de Cláusulas Administrativas Particulares correspondientes a la tarea objeto de subcontratación.

III.- Que la empresa con la que se pretende subcontratar SI/NO [Táchese lo que no proceda] pertenece al grupo empresarial de la sociedad a la que represento.

IV.- Que la empresa con la que se pretende subcontratar no está incurso en ninguna de las causas de prohibición de contratar recogidas en los artículos 60.1 y 60.2 del TRLCSP.

V.- Que la empresa con la que se pretende subcontratar conoce las condiciones de los pliegos del procedimiento [x/201x] de Canal de Isabel II, S.A. y ejecutará su prestación de modo que el contratista pueda cumplir el Contrato de conformidad con los Pliegos y su oferta.

VI.- Que la sociedad a la que represento se compromete al cumplimiento de las obligaciones que establece la normativa aplicable en materia de subcontratación, de conformidad con el Pliego de Cláusulas Administrativas Particulares.

VII.- Que esta comunicación se realiza de conformidad con lo dispuesto en la cláusula relativa a la subcontratación establecida en el Pliego de Cláusulas Administrativas Particulares.

En, a de de

Fdo.:

¹ La presente solicitud únicamente será necesaria en los siguientes casos: 1) Si el contratista/adjudicatario esté interesado en subcontratar prestaciones objeto del contrato en condiciones distintas de las indicadas en su oferta 2) Si el subcontratista hubiese sido identificado en la oferta mediante la descripción de su perfil profesional 3) Si no se hubiera aportado la documentación que acredite el cumplimiento por parte del subcontratista de los requisitos de solvencia indicados en el apartado 5 del Anexo I al Pliego de Cláusulas Administrativas Particulares correspondientes a la tarea objeto de subcontratación durante el procedimiento de licitación. **Este modelo no puede ser utilizado para elaborar la oferta.**

ANEXO X TER

MODELO DE SOLICITUD DE SUBCONTRATACIÓN DE OBRAS QUE SEAN NECESARIAS PARA EJECUTAR EL CONTRATO¹

D./Dña , con DNI/NIE [en nombre propio] o [en representación de la empresa] , con CIF nº , en calidad de

DECLARA:

I.- Que la citada sociedad tiene la intención de subcontratar con la empresa [] en las siguientes condiciones:

- Tarea del Contrato a subcontratar:
- Plazo de ejecución:
- Fecha de inicio de los trabajos:

II.- Que se acompaña la documentación que acredite el cumplimiento por parte del subcontratista de los requisitos de solvencia indicados en el apartado 5 del Anexo I al Pliego de Cláusulas Administrativas Particulares correspondientes a la tarea objeto de subcontratación.

III.- Que la empresa con la que se pretende subcontratar SI/NO [Táchese lo que no proceda] pertenece al grupo empresarial de la sociedad a la que represento.

IV.- Que la empresa con la que se pretende subcontratar no está incurso en ninguna de las causas de prohibición de contratar recogidas en los artículos 60.1 y 60.2 del TRLCSP.

V.- Que la empresa con la que se pretende subcontratar conoce las condiciones de los pliegos del procedimiento [x/201x] de Canal de Isabel II, S.A. y ejecutará su prestación de modo que el contratista pueda cumplir el Contrato de conformidad con los Pliegos y su oferta.

VI.- Que la sociedad a la que represento se compromete al cumplimiento de las obligaciones que establece la normativa aplicable en materia de subcontratación, de conformidad con la Ley 32/2006, de 18 de octubre, reguladora de la subcontratación en el sector de la construcción, el Real Decreto 1109/2007, de 24 de agosto, por el que se desarrolla la Ley reguladora de la subcontratación en el sector de la construcción, y la normativa concordante.

En este sentido, y a título meramente enunciativo, la sociedad a la que represento se compromete a:

- Recabar la aprobación previa de la dirección facultativa para exceder el nivel de subcontratación permitido legamente, comunicando la causa de ello, que deberá indicarse en el Libro de Subcontratación.
- Poner en conocimiento del coordinador de seguridad y salud y de los representantes de los trabajadores

¹ La presente solicitud únicamente será necesaria para la subcontratación de obras necesarias para ejecutar las prestaciones objeto del contrato en los siguientes casos: 1) Si el contratista/adjudicatario esté interesado en subcontratar prestaciones objeto del contrato en condiciones distintas de las indicadas en su oferta 2) Si el subcontratista hubiese sido identificado en la oferta mediante la descripción de su perfil profesional 3) Si no se hubiera aportado la documentación que acredite el cumplimiento por parte del subcontratista de los requisitos de solvencia indicados en el apartado 5 del Anexo I al Pliego de Cláusulas Administrativas Particulares correspondientes a la tarea objeto de subcontratación durante el procedimiento de licitación. **Este modelo no puede ser utilizado para elaborar la oferta.**

de las diferentes empresas incluidas en el ámbito de ejecución del contrato que figuren relacionados en el Libro de Subcontratación la subcontratación excepcional prevista en el apartado 3 del artículo 5 de la Ley 32/2006.

- Vigilar el cumplimiento de lo dispuesto en la Ley 32/2006 por las empresas subcontratistas y trabajadores autónomos con que contraten; en particular, en lo que se refiere a las obligaciones de acreditación y registro reguladas en el artículo 4.2 y al régimen de la subcontratación que se regula en el artículo 5.
- Obtener, llevar en orden, al día y conservar el Libro de Subcontratación habilitado por el órgano competente de la Comunidad de Madrid, con arreglo a lo dispuesto en los artículos 8 de la Ley 32/2006 y 13 a 16 del Real Decreto 1109/2007.

VII.- Que se acompaña al presente escrito la certificación de inscripción del subcontratista referido anteriormente en el Registro de Entidades Acreditadas correspondiente.

VIII.- Que se acompaña/ya obra en poder de Canal de Isabel II, S.A. con motivo del presente Contrato [Táchese lo que no proceda] la certificación de inscripción de la sociedad a la que represento en el Registro de Entidades Acreditadas correspondiente

IX.- Que esta comunicación se realiza de conformidad con lo dispuesto en la cláusula relativa a la subcontratación establecida en el Pliego de Cláusulas Administrativas Particulares.

En, a de de

Fdo.:

ANEXO XI
MODELO DE COMPROMISO DE CONFIDENCIALIDAD

D....., con D.N.I. núm., en representación de la entidad..... por la presente manifiesta su compromiso formal e indefinido de guardar la más rigurosa reserva y confidencialidad en relación con la documentación que en este acto se le entrega relativa al procedimiento de contratación..... nº (..../....) así como de cuanta información obtenga de Canal de Isabel II, S.A., cualquiera que sea su soporte y forma de comunicación relativa a dicho procedimiento de licitación.

La citada información confidencial será tratada como tal por el receptor y no será revelada sin el consentimiento previo y por escrito de Canal de Isabel II, S.A. En particular, el receptor se compromete a adoptar las medidas necesarias para evitar que terceros no autorizados puedan acceder a la información confidencial y a limitar su acceso a los terceros autorizados que precisen disponer de ella para la formulación de la oferta, trasladándoles idéntica obligación de confidencialidad.

Ena dede 201...

Firmado:

Nota: Indíquese la representación que ostenta el declarante en la empresa.

ANEXO XI BIS
MODELO DE DECLARACIÓN RELATIVA A DOCUMENTOS CONFIDENCIALES

D./Dña....., en nombre propio o en representación de la empresa con C.I.F. nº,
en calidad de

DECLARA:

Que, a los efectos previstos en la Cláusula 32 del Pliego de Cláusulas Administrativas Particulares, los
documentos de la oferta presentada al procedimiento de licitación.....nº (..../....) que se relacionan
a continuación se designan como confidenciales:

- Página/s..... del documento titulado (.....)

Ena dede 201...

Firmado:

Nota: Indíquese la representación que ostenta el declarante en la empresa.

