

**PROYECTO BÁSICO Y DE EJECUCIÓN DE REFORMA Y ACONDICIONAMIENTO DE
AUDITORIO EN LOS LABORATORIOS DE INVESTIGACIÓN Y OFICINAS DE IMDEA.**

AVENIDA DEL MAR MEDITERRANEO, NÚMERO 22 DE LEGANÉS (MADRID).

fecha ■ **NOVIEMBRE DE 2019**

arquitectos ■ **JOSÉ ANTONIO PERELÉTEGUI MUÑOZ** ■ **ANA VALERA ROBLDANO**

propiedad ■ **FUNDACIÓN IMDEA NETWORKS**

EL PRESENTE DOCUMENTO ES COPIA DE SU ORIGINAL DEL QUE ES AUTOR EL PROYECTISTA QUE SUSCRIBE EL DOCUMENTO. SU PRODUCCIÓN O CESIÓN A TERCEROS REQUERIRÁ LA PREVIA AUTORIZACIÓN EXPRESA DE SU AUTOR, QUEDANDO EN TODO CASO PROHIBIDA CUALQUIER MODIFICACIÓN UNILATERAL DEL MISMO



JOSÉ ANTONIO PERELÉTEGUI



ANA VALERA

ÍNDICE

I.MEMORIA	5
MEMORIA GENERAL.....	7
MG 1. AGENTES	7
MEMORIA DESCRIPTIVA.....	9
MD1. INFORMACIÓN PREVIA	9
MD2. DESCRIPCIÓN DEL PROYECTO.....	10
MEMORIA CONSTRUCTIVA.....	12
OBRAS A REALIZAR.....	12
NORMATIVA APLICABLE	15
MN1. NORMATIVA TÉCNICA APLICABLE	15
MN2. CUMPLIMIENTO DEL CÓDIGO TÉCNICO DE LA EDIFICACIÓN	15
MN2.2.SEGURIDAD EN CASO DE INCENDIO	17
MN2.3. SEGURIDAD DE UTILIZACIÓN Y ACCESIBILIDAD.....	23
MN2.4. AHORRO DE ENERGÍA.....	29
MN2.5. SALUBRIDAD.....	31
FIRMA A LA MEMORIA	33
MF 1. FIRMA.....	33
ANEJOS A LA MEMORIA.....	35
MA1. MEDIDAS PARA LA CALIDAD DE LA EDIFICACIÓN DE LA COMUNIDAD DE MADRID	37
MA2. PLAN DE CONTROL DE CALIDAD.....	53
MA3. DECLARACIÓN DE CONFORMIDAD A LA ORDENACIÓN URBANÍSTICA	55
MA4 CERTIFICADO DE VIABILIDAD GEOMÉTRICA	57
MA5 MEMORIA DE INSTALACIONES DE CLIMATIZACIÓN	MA5 1
MA6 MEMORIA DE INSTALACION ELÉCTRICA EN BAJA TENSIÓN	MA6 1
MA7 MEMORIA DE INSTALACIONES DE SUMINISTRO DE AGUA SANITARIA Y SANEAMIENTO.....	MA7 1
MA8 MEMORIA DE INSTALACIONES DE PROTECCIÓN CONTRA INCEDIOS	MA8 1
 II.PLIEGO DE CONDICIONES	 1
P1. CONDICIONES DE CARÁCTER ADMINISTRATIVO	5
CAPÍTULO I. DISPOSICIONES GENERALES.....	5
CAPÍTULO II. DISPOSICIONES FACULTATIVAS Y ECONÓMICAS.....	7
P2. CONDICIONES TÉCNICAS PARTICULARES.....	17
PRESCRIPCIONES SOBRE MATERIALES, EJECUCIÓN POR UNIDADES DE OBRA Y	
VERIFICACIÓN SOBRE EDIFICIO TERMINADO.	19
ANEJO 1. CONDICIONES GENERALES DE RECEPCIÓN DE LOS PRODUCTOS	107
ANEJO 2. RELACIÓN DE NORMATIVA TÉCNICA DE APLICACIÓN EN EL PROYECTO	
Y LA EJECUCIÓN DE OBRAS.....	169
P3. FIRMA	185

III.MEDICIONES Y PRESUPUESTO	1
RESUMEN DE CAPÍTULOS	43

IV.PLANOS

PLANOS DE REFERENCIA

- S-1 SITUACIÓN Y EMPLAZAMIENTO

ESTADO ACTUAL

- A-1 ESTADO ACTUAL. PLANTA DE DISTRIBUCIÓN Y SUPERFICIES.
- A-2 ESTADO ACTUAL. PLANTA DE CUBIERTAS.
- A-3 ESTADO ACTUAL. ALZADOS.
- A-4 ESTADO ACTUAL. SECCIONES.

ARQUITECTURA

- A-5 ESTADO REFORMADO. PLANTA DE DISTRIBUCIÓN Y SUPERFICIES
- A-6 ESTADO REFORMADO. PLANTA DE COTAS.
- A-7 ESTADO REFORMADO. PLANTA DE CUBIERTAS.
- A-8 ESTADO REFORMADO. ALZADOS.
- A-9 ESTADO REFORMADO. SECCIONES
- A-10 CONSTRUCCIÓN. PLATAFORMA DE ACCESO
- A-11 CONSTRUCCIÓN. BARANDILLA
- A-12 SECCIÓN CONSTRUCTIVA
- A-13 PLANO DE CARPINTERÍAS I
- A-14 PLANO DE CARPINTERÍAS II
- A-15 PLANO DE ACABADOS I
- A-16 PLANO DE ACABADOS II. FALSO TECHO

INSTALACIONES

- PCI-1 PLANO DE PROTECCIÓN CONTRA INCENDIOS
- IE-1 PLANO DE ELECTRICIDAD.ALUMBRADO
- IE-2 PLANO DE ELECTRICIDAD.FUERZA
- IE-3 ESQUEMA UNIFILAR
- IS-1 PLANO DE SANEAMIENTO
- IF-1 PLANO DE FONTANERÍA
- ICLI-1 PLANO DE CLIMATIZACIÓN

V.ANEJOS..... A 1

ESTUDIO BÁSICO DE SEGURIDAD Y SALUD	A 3
ESTUDIO DE GESTIÓN DE RESIDUOS.....	A 17
HOJA DE DIRECCIÓN.....	A 25

I.MEMORIA

Memoria general

MG 1. Agentes

PROMOTOR

El presente proyecto se redacta por encargo y a petición de la Fundación IMDEA NETWORKS, con CIF G 84.912.708, y dirección en la avenida del Mar Mediterráneo nº22 de Leganés (Madrid).

Obligaciones y documentación del PROMOTOR en materia de Seguridad y Salud (R.D. 1627/1997, R.D. 337/2010, Orden TIN 1071/2010)

Cuando la Obra tenga proyecto debe designar Coordinador en materia de Seguridad y Salud durante la elaboración del Proyecto de Obra cuando en el mismo intervengan varios proyectistas.

Designar Coordinador en materia de Seguridad y Salud durante la ejecución de la obra tan pronto como se tenga conocimiento de que en la misma vayan a intervenir más de una empresa o una empresa y trabajadores autónomos o diversos trabajadores autónomos.

Velar porque todas las empresas contratistas cumplan con las obligaciones relativas a la comunicación de Apertura de centro de trabajo, en particular que dicho documento se haya presentado, antes de comenzar los trabajos de cada empresa, y se mantenga debidamente actualizado.

Proporcionar a los contratistas todos los datos necesarios para la realización correcta de la apertura de centro de trabajo y para que puedan mantener la misma actualizada.

PROYECTISTAS

José Antonio Perelátegui Muñoz, colegiado nº 10.051 del Colegio Oficial de Arquitectos de Madrid.
Ana Valera Robledano, colegiada nº 17.369 del Colegio Oficial de Arquitectos de Madrid.
Calle Federico Salmón 1, 28016 Madrid.

Coordinador de proyectos parciales del proyecto:

No hay proyectos parciales

Proyectos parciales u otros documentos técnicos sobre tecnologías específicas o instalaciones del edificio:

<u>Instalación eléctrica:</u>	No hay
<u>Instalación térmicas:</u>	No hay
<u>Instalación ACS:</u>	No hay
<u>Instalación contra-incendios:</u>	No hay
<u>Instalación de fontanería:</u>	No hay
<u>Instalación de saneamiento:</u>	No hay
<u>Instalación de ventilación:</u>	No hay
<u>Calificación de eficiencia energética:</u>	No hay
<u>Otros proyectos parciales:</u>	No hay

Seguridad y Salud:

Coordinador de seguridad y salud en fase de proyecto: José Antonio Perelátegui, colegiado nº 10.051 del COAM
Ana Valera Robledano, colegiado nº 17.369 del COAM

Autor del Estudio o Estudio Básico: José Antonio Perelátegui, colegiado nº 10.051 del COAM
Ana Valera Robledano, colegiado nº 17.369 del COAM

Coordinador de seguridad y salud en fase de ejecución de la obra: José Antonio Perelátegui, colegiado nº 10.051 del COAM
Ana Valera Robledano, colegiado nº 17.369 del COAM

CONSTRUCTOR

No se ha designado en el momento de redactar esta fase del proyecto

Obligaciones del CONTRATISTA en materia de Seguridad y Salud

(R.D. 1627/1997, R.D. 337/2010, Orden TIN 1071/2010).

El contratista está obligado a redactar un Plan de Seguridad y Salud en las obras con proyecto. Igualmente está obligado a presentar Comunicación de Apertura del centro de trabajo correspondiente a cada una de las obras en las que entre a trabajar teniendo, igualmente, la obligación de mantener dicha comunicación actualizada frente a los posibles cambios y expuesta en lugar visible en la obra.

Documentación inicial a presentar en el IRSST:

Comunicación de Apertura de Centro de Trabajo debidamente cumplimentada. (Anexos A y B de la orden TIN1071/2010 hasta que la Comunidad de Madrid publique su propia resolución). Dicha comunicación debe ser previa al inicio de las actividades del contratista en el centro de trabajo.

Documentación Anexa a la Apertura de Centro de Trabajo:

Plan de seguridad y salud firmado por la empresa contratista.

Acta de aprobación del plan de seguridad y salud

Si el promotor no es una Administración Pública el acta deberá estar firmada por el Coordinador de Seguridad y Salud en la ejecución de la obra designado por el promotor. Si no existe obligación de efectuar este nombramiento será la dirección facultativa la que firme dicho documento.

DIRECTOR DE OBRA

José Antonio Perelátegui Muñoz, colegiado nº 10.051 del COAM

Ana Valera Robledano, colegiada nº 17.369 del COAM

DIRECTOR DE LA EJECUCIÓN DE LA OBRA

No se ha designado en el momento de redactar esta fase del proyecto

ENTIDAD DE CONTROL DE CALIDAD

No procede

OTROS INTERVINIENTES

<u>Redactor del estudio topográfico:</u>	No procede
<u>Redactor del estudio geotécnico:</u>	No procede
<u>Redactor del estudio de impacto ambiental:</u>	No procede
<u>Redactor del plan de control de calidad :</u>	No procede
<u>Responsable del estudio de gestión de residuos:</u>	FUNDACIÓN IMDEA NETWORKS

El promotor, conforme a las facultades reconocidas en el artículo 9 de la Ley de Ordenación de la Edificación (Ley 38/1999, de 5 de noviembre), ha contratado los servicios de los agentes y demás intervinientes en el proceso constructivo anteriormente indicados. En relación a los pendientes de designar, conoce la necesidad de contar con su participación en las fases de proyecto y/o ejecución de obras.

En Madrid, a 25 de enero de 2019

Fdo: El Promotor.

Memoria descriptiva

MD1. Información previa

**Antecedentes y
condicionantes
de partida:**

El ámbito de actuación se localiza en dos zona concreta del edificio (actualmente denominadas Auditorium y bathrooms for auditorium), situado en la avenida Mar Mediterráneo número 22, en Leganés, donde realiza su actividad la FUNDACIÓN IMDEA NETWORK (Instituto Madrileño De Estudios Avanzados).

Actualmente estas zonas se encuentran vacías y sin uso. En general se pretende reorganizar este espacio realizando una mínima pero nueva redistribución del mismo según las necesidades indicadas por la propiedad.

Emplazamiento: Avenida del Mar Mediterráneo número 22, Leganés (Madrid)

Marco Normativo

En la elaboración de este proyecto sirve de base lo establecido en las siguientes normas y reglamentos:

- Plan General de ordenación Urbana de Leganés.
- CTE, Código técnico de la edificación
- DB-HE: Ahorro de energía
- DB-SI: Seguridad en caso de incendio
- DB-SU: Seguridad de utilización
- DB-SE: Seguridad estructural
- DB-HS: Salubridad
- DB-HR: Protección frente al ruido (No es de aplicación)
- Ley del Ruido (LEY 37/2003, del ruido (B.O.E. nº 276))
- Ley 7/1996, de 15 de enero, de Ordenación del Comercio Minorista.
- Seguridad e Higiene en el Trabajo

Al tratarse de una reforma exclusivamente interior no se realiza ningún tipo de modificación que produzca un cambio de las condiciones actuales en cuanto a cumplimiento de las ordenanzas municipales.

MD2. Descripción del proyecto

Condiciones de estabilidad del edificio para su uso público:

Se considera que el edificio en el cual se pretende ejercer la actividad objeto de este proyecto, reúne, salvo vicios ocultos, las condiciones de estabilidad necesarias para el uso al que se pretende destinar. Se cuenta además con los resultados de una prueba de carga que avalan la viabilidad de su uso.

Descripción de la intervención:

El objeto de esta memoria es la descripción de la obra de reforma (obra menor), que se pretende realizar en ciertas zonas de la planta baja del edificio perteneciente a la Universidad Carlos III.

La actividad, no va a producir molestias significativas, alterar las condiciones normales de seguridad e higiene del medio ambiente ni ocasionar daños a bienes públicos o privados ni entrañar riesgos apreciables para las personas. Dicha actividad no está clasificada en el reglamento de actividades molestas insalubres, nocivas o peligrosas.

Para ello se redacta esta documentación que junto a los planos anejos servirá como base a las obras, previa solicitud de los permisos correspondientes.

Superficies construidas

No se modifican

Superficies útiles (referidas a las zonas de reforma completa)

	m ²
ASEOS	
Vestíbulo	2,85
Aseo mujeres	16,78
Aseo minusválidos	4,47
Aseo hombres	12,56
TOTAL	36,66
AUDITORIO	
SALA	199,00
Almacén	35,41
TOTAL INTERIOR	234,41
plataforma de acceso	63,88
TOTAL	298,29

Residuos, nivel sonoro y medio ambiente

Se ocasionarán residuos de tipo domiciliario, envoltorios, envases y embalajes producidos por la actividad.

Los residuos domiciliarios se recogerán en bolsas normalizadas cerradas herméticamente, que se depositarán en los contenedores normalizados que el Ayuntamiento destina a tal efecto.

En cuanto a las aguas residuales, el único vertido que se realizará será el de aguas residuales domésticas, de origen humano, cuya red de evacuación conecta con la red del edificio debidamente dimensionada y autorizada donde se ubica el local, desembocando a la red general de alcantarillado.

Los tramos de red de evacuación del local discurrirán enterradas bajo la solera del local adaptando secciones y recorrido a la nueva actividad.

La actividad a implantar no es generadora de humos ni olores, ni de contaminantes atmosféricos.

El nivel sonoro de la actividad a desarrollar no tiene incidencia en cuanto a ruidos y vibraciones que puedan ocasionar molestias al vecindario o que modifiquen el estado natural del ambiente circundante.

Actualmente existe un sistema de alarma en el edificio que tan solo sonará en caso de robo (causa justificada), y que deberá de ser mantenido en perfecto estado de uso y funcionamiento para impedir su auto-activación por causa injustificada o diferente a la de robo.

Podrán hacerse pruebas del aparato de alarma sólo para su comprobación periódica de correcto funcionamiento, no más de una vez al mes, en un intervalo máximo de 5 minutos y entre las 10 y las 18 horas de la jornada laboral, y con conocimiento previo de la Policía Municipal del plan de las comprobaciones, día y hora, previa notificación.

El nivel sonoro máximo para este sistema de alarma de emisión al ambiente exterior es de 85 dB medido a 3 metros de distancia y en la dirección de la emisión.

No se producirán molestias, dado que la actividad a desarrollar no es generadora ni tiene focos generadores de ruidos o vibraciones.

No se considera necesaria la adopción de medidas correctoras de ruido o vibraciones. No obstante en el interior del local se colocará elementos para la absorción acústica. Además de lo establecido en el apartado "4.3.2.18. Condiciones de permisividad de ruidos" de las Normas Subsidiarias se cumplirá la Ley del Ruido (LEY 37/2003, del ruido (B.O.E. nº 276)).

Condiciones higiénico sanitarias

Las paredes están guarnecidas y pintadas en tonos oscuros. En el aseo se alicatan, quedando aptas para ser lavadas.

Los pavimentos son adecuados para la actividad que se desarrollará y también aptos para su limpieza y lavado.

Se dispone un nuevo núcleo de aseos separado por sexos más un aseo accesible. El suministro de agua potable se realiza a través de la instalación existente en el edificio actual.

Accesibilidad

Se aplican nuevas condiciones de acceso mediante la disposición de rampas, de forma que se consigue alcanzar niveles de plena accesibilidad, tal y como rigen actualmente en el resto del edificio.

Se garantiza por tanto la accesibilidad del itinerario que une con la vía pública y con el resto de la edificación, cumpliendo las normas de accesibilidad en espacios, establecimientos e instalaciones de uso público.

Memoria constructiva

Obras a realizar

Demoliciones	<p>Se demolerá toda la tabiquería existente en el interior de la zona denominada "Bathrooms for auditorium".</p> <p>Se demolerán las escaleras exteriores de acceso al auditorium.</p>
Albañilería	<p>Los cerramientos de la zona de los aseos y el tabique de separación la sala del auditorio con el almacén, se realizaran mediante tabiques de pladur, con las especificaciones que aparecen en el presupuesto y en la documentación gráfica.</p>
Revestimientos	<p>En los cuartos de baño se alicatarán los paramentos en toda su altura.</p> <p>Se colocará falso techo registrable en los aseos (para permitir el fácil registro y mantenimiento de las instalaciones que cuelgan desde el forjado), siendo liso de placa de cartón-yeso en el pasillo que da acceso a los aseos, tal y como se indica en los planos.</p> <p>Se colocará gres en la zona de baños hasta la altura indicada en la documentación gráfica y presupuesto. Se recibirá con mortero de cemento cola.</p> <p>Se pintarán los paramentos interiores con pintura plástica lisa de colores a elegir por la propiedad.</p> <p>Se colocara solado de linóleo en las zonas indicada en la documentación gráfica y según especificaciones del presupuesto. Se colocará parte proporcional de rodapié.</p>
Carpintería	<p>Se mantiene sin cambio la carpintería exterior existente.</p> <p>El resto de la carpintería se realizara según las indicaciones de la documentación gráfica y presupuesto.</p>
Fontanería y saneamiento	<p>Cuenta con acometida de agua potable procedente de la red general de suministro con contador en las zonas comunes del edificio.</p> <p>Puesto que la red existente de tuberías se considera suficiente, solo será necesario realizar la conexión a la misma de las nuevas derivaciones..</p> <p>Las conexiones y derivaciones están indicadas en los planos y se asegura tanto el suministro como la evacuación de aguas.</p> <p>La instalación de suministro de agua fría y desagüe en el aseo con sanitarios, se realizará con tuberías de polietileno reticulado y de PCV respectivamente, con sus ramales correspondientes y llaves. La red de saneamiento se conectará a la red existente.</p>

DATOS DE LA INSTALACIÓN

Figuran en la documentación gráfica y en la memoria correspondiente.

Electricidad

Las necesidades de la instalación de electricidad necesaria para la actividad planteada quedan reflejadas en planos y presupuesto ejecutado según exigencia de la propiedad. Cualquier otro documento técnico necesario para la ejecución de dicha instalación deberá ser aportado y justificado durante la ejecución de las obras

Aislamiento e impermeabilización

Se repasarán todos los encuentros exteriores para evitar la entrada de humedad al interior del edificio.

Varios

Se colocarán extintores para protección contra incendios en las zonas indicadas en la documentación gráfica.

Se realizará la instalación de un equipo de alarma conectado al existente en el edificio.

Normativa aplicable

MN1. Normativa técnica aplicable

De acuerdo con lo dispuesto en el artículo 1º A). Uno, del Decreto 462/1971, de 11 de marzo, en la redacción del presente proyecto se han observado las normas vigentes aplicables sobre construcción.

MN2. Cumplimiento del Código Técnico de la Edificación

MN2.1.Seguridad estructural (DB-SE)	NP
MN2.2.Seguridad en caso de incendio (DB-SI)	X
MN2.3. Seguridad de utilización y accesibilidad(DB-SUA)	X
MN2.4 Ahorro de energía (DB-HE)	X
MN2.5. Salubridad (DB-HS)	X
MN2.6.Protección frente al ruido (DB-HR)	NP

MN2.2.Seguridad en caso de incendio

EXIGENCIAS BÁSICAS		Procede
DB SI-1	Propagación interior:	X
DB SI-2	Propagación exterior	X
DB SI-3	Evacuación de ocupantes.	X
DB SI-4	Instalaciones de protección contra incendios	X
DB SI-5	Intervención de bomberos	X
DB SI-6	Resistencia al fuego de la estructura	NP

TIPO DE PROYECTO Y ÁMBITO DE APLICACIÓN DEL DOCUMENTO BÁSICO

Definición del tipo de proyecto de que se trata, así como el tipo de obras previstas y el alcance de las mismas.

Tipo de proyecto ⁽¹⁾	Tipo de obras previstas ⁽²⁾	Alcance de las obras ⁽³⁾	Cambio de uso ⁽⁴⁾
---------------------------------	--	-------------------------------------	------------------------------

Básico y Ejecución	Reforma y acondicionamiento	Total	No
--------------------	-----------------------------	-------	----

⁽¹⁾ Proyecto de obra; proyecto de cambio de uso; proyecto de acondicionamiento; proyecto de instalaciones; proyecto de apertura...

⁽²⁾ Proyecto de obra nueva; proyecto de reforma; proyecto de rehabilitación; proyecto de consolidación o refuerzo estructural; proyecto de legalización...

⁽³⁾ Reforma total; reforma parcial; rehabilitación integral...

⁽⁴⁾ Indíquese si se trata de una reforma que prevea un cambio de uso o no.

Los establecimientos y zonas de uso industrial a los que les sea de aplicación el Reglamento de seguridad contra incendios en los establecimientos industriales (RD. 2267/2004, de 3 de diciembre) cumplen las exigencias básicas mediante su aplicación.

Deben tenerse en cuenta las exigencias de aplicación del Documento Básico CTE-SI que prescribe el apartado III (Criterios generales de aplicación) para las reformas y cambios de uso.

DB SI 1: Propagación interior

Sectores de incendio:

No se modifican los sectores de incendios existentes.

Locales de riesgo especial:

El almacén ubicado en el auditorio constituye un local de riesgo especial bajo integrado en el edificio.

Las condiciones necesarias son:

- Resistencia al fuego de las paredes y techos: EI 90
- Puertas de comunicación con el resto del edificio EI₂ 45-C5
- Vestíbulo de independencia: No se requiere.

Reacción al fuego de elementos constructivos, decorativos y de mobiliario

Los elementos constructivos deben cumplir las condiciones de reacción al fuego que se establecen en la tabla 4.1 de esta Sección.

Situación del elemento	Revestimiento			
	De techos y paredes		De suelos	
	Norma	Proyecto	Norma	Proyecto
Zonas ocupables ⁽⁴⁾	C-s2,d0	C-s2,d0	E _{FL}	E _{FL}
Almacén	B-s1,d0	B-s1,d0	B _{FL} -s1	B _{FL} -s1
Espacios ocultos no estancos: patinillos, falsos techos, suelos elevados, etc.	B-s3,d0	B-s3,d0	B _{FL} -s2	B _{FL} -s2

DB SI 2: Propagación exterior

Medianerías y fachadas

No se realiza intervención constructiva en ningún elemento de fachada o medianería. Los elementos verticales medianeros existentes son mínimo EI 120.

Al tratarse de un único sector de incendio, no existe riesgo de propagación exterior horizontal por fachada. Lateralmente la distancia desde las aberturas hasta el límite de propiedad, es superior a 0,50 m.

Cubiertas

La cubierta tiene una REI mínima de 60.

DB SI 3: Evacuación de ocupantes

Compatibilidad de los elementos de evacuación Se dispone de una salida de uso habitual y recorrido hasta el espacio exterior seguro.

Cálculo de la ocupación,

Uso previsto ⁽¹⁾	Superficie útil (m ²)	Densidad ocupación ⁽²⁾ (m ² /pers.)	Ocupación (pers.)
AUDITORIO			
Sala	199,0	real	144
Almacén	35,41	40	1
Total			145
ASEOS			
Vestíbulo	2,85	-	-
Aseo mujeres	16,78	3	6
Aseo minusválidos	4,47	3	2
Aseo hombres	12,56	3	5
Total			13

Número de salidas y longitud de los recorridos de evacuación

Número de salidas ⁽³⁾		Recorridos de evacuación ⁽³⁾ ⁽⁴⁾ (m)		Anchura de salidas ⁽⁵⁾ (m)	
Norma	Proy.	Norma	Proy.	Norma	Proy.
	1	<25	24,20	0,80	1,80

Protección de las escaleras No existen escaleras en el recorrido de evacuación.

Puertas situadas en recorridos de evacuación Las puertas serán abatibles o correderas.

Al tener una previsión de paso de evacuación de más de 100 es obligatoria la apertura en sentido de la marcha. La dirección de apertura cumple con este aspecto de la Norma.

Señalización de los medios de evacuación	<p>Se colocará alumbrado de emergencia encima de las puertas de evacuación, de tal manera que sean visibles desde cualquier punto. Su situación está reflejada en plano.</p> <p>Las luces de emergencia instaladas de 7 W (32-140 lúmenes), serán capaces de funcionar un mínimo de una hora en caso de fallo general.</p> <p>Todos los medios de protección contra incendios de uso manual están señalizados para que sea fácilmente localizables desde cualquier punto.</p>
Control del humo de incendio	La instalación de detección de humos queda reflejada en los planos.
Evacuación de personas con discapacidad en caso de incendio	El itinerario de evacuación en el interior de los locales es totalmente accesible, no existiendo obstáculo alguno hasta la salida.

DB SI 4: Dotación de instalaciones de protección contra incendios

Según el ámbito de aplicación de este DB, en obras de reforma en las que se mantenga el uso, debe aplicarse a los elementos del edificio modificados por la reforma, siempre que ello suponga una mayor adecuación a las condiciones de seguridad establecidas en este DB.

Recinto, planta, sector	Extintores portátiles		Columna seca		B.I.E.		Detección y alarma		Instalación de alarma		Rociadores automáticos de agua	
	Norma	Proy.	Norma	Proy.	Norma	Proy.	Norma	Proy.	Norma	Proy.	Norma	Proy.
Zonas comunes	Si	Si	No	No	No	Si	No	No	No	No	No	No

Los extintores serán de eficacia 21-113B e irán indicados mediante una señal fotoluminiscente de 210x210 colocados a una distancia máxima de 15 m del recorrido de evacuación.

Además la preexistencia de BIES en cada planta cubre sobradamente con la exigencia de dotaciones de protección contra incendios.

Todos los medios de protección contra incendios de utilización manual, quedarán señalados mediante señales definidas según indica la norma UNE 23033-1. Las señales deberán ser visibles en cualquier momento, incluso en el caso de fallo del suministro eléctrico. Aquella señalización que sea fotoluminiscente, deberá cumplir lo establecido en las normas UNE 23035-1, UNE 23035-2 y UNE 23035-4, además, su mantenimiento se realizará conforme al o establecido en la norma UNE 23035-3:2003.

DB SI 5: Intervención de los bomberos

Condiciones de aproximación y entorno	El edificio está situado en una zona que cumple las condiciones mínimas de aproximación y espacio de maniobrabilidad para los vehículos de bomberos
Accesibilidad por fachada	El acceso por fachada al interior de los locales, en planta baja, queda totalmente garantizado.

DB SI 6: Resistencia al fuego de la estructura

La resistencia al fuego de un elemento estructural principal del edificio (incluidos forjados, vigas, soportes y tramos de escaleras que sean recorrido de evacuación, salvo que sean escaleras protegidas), es suficiente si: alcanza la clase indicada en la Tabla 3.1 de esta Sección, que representa el tiempo en minutos de resistencia ante la acción representada por la curva normalizada tiempo temperatura (en la Tabla 3.2 de esta Sección si está en un sector de riesgo especial) en función del uso del sector de incendio y de la altura de evacuación del edificio;

soporta dicha acción durante un tiempo equivalente de exposición al fuego indicado en el Anejo B.

Sector o local de riesgo especial	Uso del recinto inferior al forjado considerado	Material estructural considerado ⁽¹⁾			Estabilidad al fuego de los elementos estructurales	
		Soportes	Vigas	Forjado	Norma	Proyecto ⁽²⁾

Zonas comunes	El mismo	Hormigón	Hormigón	Hormigón	R-90*	R-90
---------------	----------	----------	----------	----------	-------	------

*Según tabla 3.2 (Resistencia al fuego suficiente de los elementos estructurales de zonas de riesgo especial integradas en los edificios) del DB SI 6

⁽¹⁾ Debe definirse el material estructural empleado en cada uno de los elementos estructurales principales (soportes, vigas, forjados, losas, tirantes, etc.)

⁽²⁾ La resistencia al fuego de un elemento puede establecerse de alguna de las formas siguientes: comprobando las dimensiones de su sección transversal obteniendo su resistencia por los métodos simplificados de cálculo con datos en los anejos B a F, aproximados para la mayoría de las situaciones habituales; adoptando otros modelos de incendio para representar la evolución de la temperatura durante el incendio; mediante la realización de los ensayos que establece el R.D. 312/2005, de 18 de marzo. Deberá justificarse en la memoria el método empleado y el valor obtenido.

MN2.3. Seguridad de utilización y accesibilidad

EXIGENCIAS BÁSICAS		Procede
DB SUA-1	Seguridad frente al riesgo de caídas	X
DB SUA-2	Seguridad frente al riesgo de impacto o de atrapamiento	X
DB SUA-3	Seguridad frente al riesgo de aprisionamiento.	X
DB SUA-4	Seguridad frente al riesgo causado por iluminación	X
DB SUA-5	Seguridad frente al riesgo causado por situaciones con alta ocupación:	NP
DB SUA-6	Seguridad frente al riesgo de ahogamiento	NP
DB SUA-7	Seguridad frente al riesgo causado por vehículos en movimiento	NP
DB SUA-8	Seguridad frente al riesgo causado por la acción del rayo	NP
DB SUA-9	Accesibilidad	x

DB SUA 1. Seguridad frente al riesgo de caídas

Exigencia básica:

Se limitará el riesgo de que los usuarios sufran caídas, para lo cual los suelos serán adecuados para favorecer que las personas no resbalen, tropiecen o se dificulte la movilidad. Asimismo se limitará el riesgo de caídas en huecos, en cambios de nivel y en escaleras y rampas, facilitándose la limpieza de los acristalamientos exteriores en condiciones de seguridad.

Resbaladicidad de los suelos

El pavimento de los suelos tendrá clase 1, en baños tendrá clase 2.

Discontinuidades en el pavimento

	NORMA	PROY
<input checked="" type="checkbox"/> El suelo no presenta imperfecciones o irregularidades que supongan riesgo de caídas como consecuencia de traspies o de tropiezos	Diferencia de nivel <6 mm	2 mm
<input type="checkbox"/> Pendiente máxima para desniveles ≤ 50 mm Excepto para acceso desde espacio exterior	≤ 25 %	-
<input checked="" type="checkbox"/> Perforaciones o huecos en suelos de zonas de circulación	Ø ≤ 15 mm	15 mm
<input type="checkbox"/> Altura de barreras para la delimitación de zonas de circulación	≥ 800 mm	No Procede
Nº de escalones mínimo en zonas de circulación	3	-
Excepto en los casos siguientes: En zonas de uso restringido <input type="checkbox"/> En las zonas comunes de los edificios de uso <i>Residencial Vivienda</i> . En los accesos a los edificios, bien desde el exterior, bien desde porches, garajes, etc. (figura 2.1) En salidas de uso previsto únicamente en caso de emergencia. En el acceso a un estrado o escenario		
<input type="checkbox"/> Distancia entre la puerta de acceso a un edificio y el escalón más próximo. (excepto en edificios de uso <i>Residencial Vivienda</i>) (figura 2.1)	≥ 1.200 mm. y ≥ anchura hoja	-

Escaleras y rampas

Las rampas existentes tienen una pendiente del 10% y el 5%.

DB SUA 2. Seguridad frente al riesgo de impacto o de atrapamiento

Exigencia Básica:

Se limitará el riesgo de que los usuarios puedan sufrir impacto o atrapamiento con elementos fijos o practicables del edificio.

Impacto

Con elementos fijos

<input type="checkbox"/>	Altura libre de paso en zonas de circulación	<input type="checkbox"/> uso restringido	≥ 2.100 mm	-	<input checked="" type="checkbox"/> resto de zonas	≥ 2 m	3,50 m
<input checked="" type="checkbox"/>	Altura libre en umbrales de puertas					≥ 2 m	2,45 m
<input type="checkbox"/>	Altura de los elementos fijos que sobresalgan de las fachadas y que estén situados sobre zonas de circulación					2,20 m	-
<input type="checkbox"/>	Vuelo de los elementos en las zonas de circulación con respecto a las paredes en la zona comprendida entre 1.000 y 2.200 mm medidos a partir del suelo					≤ 15 cm	-
<input type="checkbox"/>	Restricción de impacto de elementos volados cuya altura sea menor que 2.000 mm disponiendo de elementos fijos que restrinjan el acceso hasta ellos.					-	-

Con elementos practicables

Con elementos practicables:

<input type="checkbox"/>	disposición de puertas laterales a vías de circulación en pasillo a <2,50 m (zonas de uso general)	-
<input type="checkbox"/>	En puertas de vaivén se dispondrá de uno o varios paneles que permitan percibir la aproximación de las personas entre 0,70 m y 1,50 m mínimo	-

Con elementos frágiles

<input checked="" type="checkbox"/>	Superficies acristaladas situadas en áreas con riesgo de impacto con barrera de protección	Ventanas existentes Cumplen SU1, apartado 3.2
	Superficies acristaladas situadas en áreas con riesgo de impacto sin barrera de protección	Norma: (UNE EN 2600:2003)
<input type="checkbox"/>	diferencia de cota a ambos lados de la superficie acristalada $0,55 \text{ m} \leq \Delta H \leq 12 \text{ m}$	resistencia al impacto nivel 2
<input type="checkbox"/>	diferencia de cota a ambos lados de la superficie acristalada $\geq 12 \text{ m}$	-
<input type="checkbox"/>	resto de casos	-

Impacto con elementos insuficientemente perceptibles:

Los vidrios de las puertas balconeras o ventanales que se encuentren a una altura inferior a 0,90 m, estarán constituidos por elementos laminados o templados que resistan sin rotura un impacto de nivel 3 según procedimiento descrito en la UNE EN 12600:2003.

Atrapamiento

	NORMA	PROYECTO
<input checked="" type="checkbox"/>	puerta corredera de accionamiento manual (d = distancia hasta objeto fijo más próximo)	$d \geq 200 \text{ mm}$ $d \geq 200 \text{ mm}$
<input checked="" type="checkbox"/>	elementos de apertura y cierre automáticos: dispositivos de protección	adecuados al tipo de accionamiento.

DB SUA 3 SEGURIDAD FRENTE AL RIESGO DE APRISIONAMIENTO EN RECINTOS

Exigencia Básica:

Se limitará el riesgo de que los usuarios puedan quedar accidentalmente aprisionados en recintos.

Aprisionamiento

En general:

	NORMA	PROYECTO
Cuando las puertas de un recinto tengan dispositivo para su bloqueo desde el interior y las personas puedan quedar accidentalmente atrapadas dentro del mismo, existirá algún sistema de desbloqueo de las puertas desde el exterior del recinto. Excepto en el caso de los baños o los aseos de viviendas, dichos recintos tendrán iluminación controlada desde su interior.		cumple
Las dimensiones y la disposición de los pequeños recintos y espacios serán adecuadas para garantizar a los posibles usuarios en sillas de ruedas la utilización de los mecanismos de apertura y cierre de las puertas y el giro en su interior, libre del espacio barrido por las puertas.		-
Fuerza de apertura de las puertas de salida	≤ 140 N	Cumple

Usuarios de silla de ruedas:

Recintos de pequeña dimensión para usuarios de sillas de ruedas	Reglamento de Accesibilidad	
Fuerza de apertura en pequeños recintos adaptados	≤ 25 N	-

DB SUA 4 SEGURIDAD FRENTE AL RIESGO CAUSADO POR ILUMINACIÓN INADECUADA

Exigencia Básica:

Se limitará el riesgo de daños a las personas como consecuencia de una iluminación inadecuada en zonas de circulación de los edificios, tanto interiores como exteriores, incluso en caso de emergencia o de fallo del alumbrado normal.

Alumbrado normal en zonas de circulación

Nivel de iluminación mínimo de la instalación de alumbrado (medido a nivel del suelo)

Zona		NORMA	PROYECTO
		Iluminancia mínima [lux]	
Exterior		20	-
Interior	Aparcamientos	50	-
	Resto de zonas	100	300-600
factor de uniformidad media		$f_u \geq 40\%$	40%

Alumbrado de emergencia

Dotación

Contarán con alumbrado de emergencia:

<input checked="" type="checkbox"/>	recorridos de evacuación
<input type="checkbox"/>	aparcamientos con $S > 100 \text{ m}^2$
<input type="checkbox"/>	locales que alberguen equipos generales de las instalaciones de protección
<input checked="" type="checkbox"/>	locales de riesgo especial
<input type="checkbox"/>	lugares en los que se ubican cuadros de distribución o de accionamiento de instalación de alumbrado
<input type="checkbox"/>	las señales de seguridad
<input checked="" type="checkbox"/>	Itinerarios accesibles

Condiciones de las luminarias

	NORMA	PROYECTO
altura de colocación	$h \geq 2 \text{ m}$	$H = 2,50 \text{ m}$

se dispondrá una luminaria en:

<input checked="" type="checkbox"/>	cada puerta de salida
<input type="checkbox"/>	señalando peligro potencial
<input type="checkbox"/>	señalando emplazamiento de equipo de seguridad
<input checked="" type="checkbox"/>	puertas existentes en los recorridos de evacuación
<input type="checkbox"/>	escaleras, cada tramo de escaleras recibe iluminación directa
<input checked="" type="checkbox"/>	en cualquier cambio de nivel
<input checked="" type="checkbox"/>	en los cambios de dirección y en las intersecciones de pasillos

Características de la instalación

	Será fija
	Dispondrá de fuente propia de energía
Entrará en funcionamiento al producirse un fallo de alimentación en las zonas de alumbrado normal	
El alumbrado de emergencia de las vías de evacuación debe alcanzar como mínimo, al cabo de 5s, el 50% del nivel de iluminación requerido y el 100% a los 60s.	

Condiciones de servicio que se deben garantizar: (durante una hora desde el fallo)

Condiciones de ser más que se deben garantizar (durante una hora de uso en caso)			NORMA	PROY
<input type="checkbox"/>	Vías de evacuación de anchura ≤ 2m	Iluminancia eje central Iluminancia de la banda central	≥ 1 lux ≥0,5 lux	1 lux 0,5 luxes
<input type="checkbox"/>	Vías de evacuación de anchura > 2m	Pueden ser tratadas como varias bandas de anchura ≤ 2m	-	
<input checked="" type="checkbox"/>	a lo largo de la línea central	relación entre iluminancia máx. y mín	≤ 40:1	40:1
	puntos donde estén ubicados	equipos de seguridad instalaciones de protección contra incendios cuadros de distribución del alumbrado	Iluminancia ≥ 5 luxes	-
	Señales: valor mínimo del Índice del Rendimiento Cromático (Ra)		Ra ≥ 40	Ra= 40

Iluminación de las señales de seguridad

		NORMA	PROY
<input checked="" type="checkbox"/>	luminancia de cualquier área de color de seguridad	$\geq 2 \text{ cd/m}^2$	3 cd/m2
<input checked="" type="checkbox"/>	relación de la luminancia máxima a la mínima dentro del color blanco de seguridad	$\leq 10:1$	10:1
<input checked="" type="checkbox"/>	relación entre la luminancia Lblanca y la luminancia Lcolor >10	$\geq 5:1$ y $\leq 15:1$	10:1
<input checked="" type="checkbox"/>	Tiempo en el que deben alcanzar el porcentaje de iluminación	$\geq 50\%$	$\rightarrow 5 \text{ s}$ 5 s
		100%	$\rightarrow 60 \text{ s}$ 60 s

DB SUA 9 ACCESIBILIDAD

Exigencia básica:

Se facilitará el acceso y la utilización no discriminatoria, independiente y segura de los edificios a las personas con discapacidad.

Se dispone de un itinerario accesible que una el exterior del edificio con las zonas de actividad.

En cuanto a la señalización de los elementos accesibles, existe una única entrada al edificio, accesible, y existe un único itinerario posible para acceder al mismo, por lo que no es necesaria definir ninguna condición.

Respecto a la dotación de aseos para minusválidos cuenta con una unidad situada en esta misma planta.

MN2.4. Ahorro de energía

EXIGENCIAS BÁSICAS		Procede
DB HE-1	Limitación de Demanda Energética	NP
DB HE-2	Rendimiento de las Instalaciones Térmicas	NP
DB HE-3	Eficiencia Energética de las Instalaciones de Iluminación	X
DB HE-4	Contribución Solar Mínima de Agua Caliente Sanitaria	NP
DB HE-5	Contribución Fotovoltaica Mínima de Energía Eléctrica	NP

DB HE 1. Limitación de demanda energética

No es de aplicación ya que su superficie de adecuación es inferior a los 1000 m².

DB HE 2. Rendimiento de las instalaciones térmicas

No es de aplicación ya que existe una instalación que presta este servicio y en la adecuación tiene prevista la modificación de dicha instalación.

DB HE 3. Eficiencia energética de las instalaciones de iluminación

La instalación de iluminación cumplirá los límites establecidos en la tabla 2.1

El sistema de iluminación contará con un sistema de control manual de encendido y apagado situado en cada planta en las zonas de vestíbulos de entrada.

No se instalarán sistemas de aprovechamiento de la luz natural, que regulen el nivel de iluminación en función del aporte de luz natural, en la primera línea paralela de luminarias situadas a una distancia inferior a 3 metros de la ventana, ya que se no se cumplen simultáneamente las siguientes condiciones:

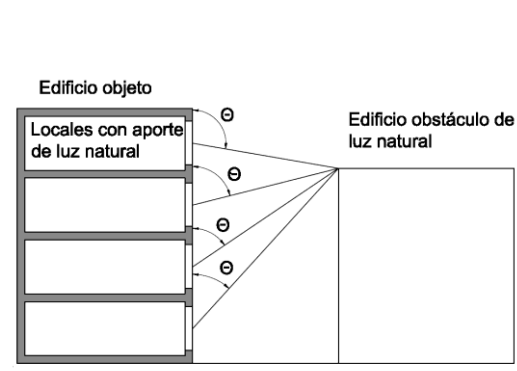
 <p>Figura 2.1</p>	Condición 1 $\theta > 65^\circ$ $\theta = 78^\circ$ <input type="checkbox"/> cumple
	Condición 2 $T(A_w/A) > 0,11$ $3,20 / 38,65 = 0,08$ <input type="checkbox"/> no cumple
	A_w área de acristalamiento de la ventana de la zona [m ²].
	A área total de las fachadas de la zona, con ventanas al exterior o al patio interior o al atrio [m ²].

Para asegurar que se mantiene el VEEI límite indicado anteriormente, se ejecutará periódicamente un control de la instalación de iluminación.

DB HE 4. Contribución solar mínima de agua caliente sanitaria

No es de aplicación ya que esta instalación existe en la actualidad.

DB HE 5. Contribución fotovoltaica mínima de energía eléctrica

No es de aplicación para este tipo de actividad.

MN2.5. Salubridad

EXIGENCIAS BÁSICAS		Procede
DB HS-1	Protección frente a la humedad:	NP
DB HS-2	Recogida y evacuación de residuos	NP
DB HS-3	Calidad del aire interior.	NP
DB HS-4	Suministro de agua.	X
DB HS-5	Evacuación de aguas:	X

DB HS4 Suministro de agua

Exigencia básica:

Los edificios dispondrán de medios adecuados para suministrar al equipamiento higiénico previsto de agua apta para el consumo de forma sostenible, aportando caudales suficientes para su funcionamiento, sin alteración de las propiedades de aptitud para el consumo e impidiendo los posibles retornos que puedan contaminar la red, incorporando medios que permitan el ahorro y el control del agua.

Los equipos de producción de agua caliente dotados de sistemas de acumulación y los puntos terminales de utilización tendrán unas características tales que eviten el desarrollo de gérmenes patógenos.

Instalación de fontanería

La descripción completa de la instalación queda reflejada en la memoria de fontanería y saneamiento y en la documentación gráfica correspondiente

DB HS5 Evacuación de aguas residuales

Exigencia básica:

Los edificios dispondrán de medios adecuados para extraer las aguas residuales generadas en ellos de forma independiente o conjunta con las precipitaciones atmosféricas y con las escorrentías

Descripción General:

- | | |
|---|--|
| Objeto: | En general el objeto de estas instalaciones es la evacuación de aguas pluviales y fecales así como las resultantes del drenaje. |
| Características del Alcantarillado de Acometida: | <input type="checkbox"/> Público.
<input checked="" type="checkbox"/> Privado. (en caso de urbanización en el interior de la parcela).
<input type="checkbox"/> Unitario / Mixto
<input checked="" type="checkbox"/> Separativo |
| Cotas y Capacidad de la Red: | <input checked="" type="checkbox"/> Cota alcantarillado > Cota de evacuación
<input type="checkbox"/> Cota alcantarillado < Cota de evacuación |

Descripción del sistema de evacuación y sus partes.

- | | |
|--|---|
| Características de la Red de Evacuación del Edificio: | Mirar el apartado de planos y dimensionado.

<input type="checkbox"/> Separativa total.
<input checked="" type="checkbox"/> Unitaria

<input checked="" type="checkbox"/> Red enterrada
<input type="checkbox"/> Red colgada

<input type="checkbox"/> Otros aspectos de interés: |
|--|---|

La descripción completa de la instalación queda reflejada en la memoria de fontanería y saneamiento y en la documentación gráfica correspondiente

Firma a la memoria

MF 1. Firma

Queda redactada la presente memoria que consta de 33 páginas incluida ésta

Madrid, noviembre de 2019

Los Arquitectos

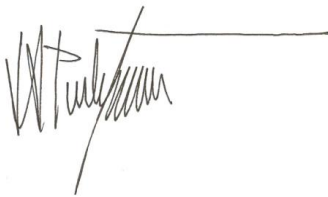

José Antonio Perelátegui Muñoz



Ana Valera Robledano

Anejos a la memoria

PLAN DE CONTROL DE CALIDAD	X
MEDIDAS PARA LA CALIDAD DE LA EDIFICACIÓN DE LA CAM	X
DECLARACIÓN DE CONFORMIDAD A LA ORDENACIÓN URBANÍSTICA	X.
CERTIFICADO DE VIABILIDAD GEOMÉTRICA	X.
MEMORIA DE INSTALACIONES DE CLIMATIZACIÓN	X
MEMORIA DE INSTALACION ELÉCTRICA EN BAJA TENSIÓN	X
MEMORIA DE INSTALACIONES DE SUMINISTRO DE AGUA SANITARIA Y SANEAMIENTO	X.
MEMORIA DE INSTALACIONES DE PROTECCIÓN CONTRA INCENDIOS	X.

MA1. Medidas para la calidad de la edificación de la comunidad de Madrid

MEMORIA DE CALIDADES Y PROCESOS CONSTRUCTIVOS

Las calidades de los materiales y procesos constructivos y las medidas para conseguirlas, quedan definidas en la medida que les corresponde en los diferentes documentos que integran el presente Proyecto.

INSTRUCCIONES SOBRE USO, CONSERVACIÓN Y MANTENIMIENTO DEL EDIFICIO

Introducción

Los edificios, tanto en su conjunto como para cada uno de sus componentes, deben tener un uso y un mantenimiento adecuados. Por esta razón, sus propietarios y usuarios deben conocer las características generales del edificio y las de sus diferentes partes.

Un edificio en buen estado ha de ser seguro. Es preciso evitar riesgos que puedan afectar a sus habitantes. Los edificios a medida que envejecen presentan peligros tales como el simple accidente doméstico, el escape de gas, la descarga eléctrica o el desprendimiento de una parte de la fachada. Un edificio en buen estado de conservación elimina peligros y aumenta la seguridad.

Un edificio bien conservado dura más, envejece más dignamente y permite disfrutarlo más años. Al mismo tiempo, con un mantenimiento periódico, se evitan los fuertes gastos que habría que efectuar si, de repente, fuera necesario hacer reparaciones importantes originadas por un pequeño problema que se haya ido agravando con el tiempo. Tener los edificios en buen estado trae cuenta a sus propietarios.

El aislamiento térmico y el buen funcionamiento de las instalaciones de electricidad, gas, calefacción o aire acondicionado permite un importante ahorro energético. En estas condiciones, los aparatos funcionan bien consumen adecuada energía y con ello se colabora a la conservación del medio ambiente.

Un edificio será confortable si es posible contar con las máximas prestaciones de todas sus partes e instalaciones, lo cual producirá un nivel óptimo de confort en un ambiente de temperatura y humedad adecuadas, adecuado aislamiento acústico y óptima iluminación y ventilación.

En resumen, un edificio en buen estado de conservación proporciona calidad de vida a sus usuarios.

Los elementos del edificio

Los edificios son complejos. Se han proyectado para dar respuesta a las necesidades de la vida diaria. Cada elemento tiene una misión específica y debe cumplirla siempre.

La estructura soporta el peso del edificio. Está compuesta de elementos horizontales (forjados), verticales (pilares, soportes, muros) y enterrados (cimientos). Los forjados no sólo soportan su propio peso, sino también el de los tabiques, pavimentos, muebles y personas. Los pilares, soportes y muros reciben el peso de los forjados y transmiten toda la carga a los cimientos y éstos al terreno.

Las fachadas forman el cerramiento del edificio y lo protegen de los agentes climatológicos y del ruido exterior. Por una parte proporcionan intimidad, pero a la vez permiten la relación con el exterior a través de sus huecos tales como ventanas, puertas y balcones.

La cubierta, al igual que las fachadas, protege de los agentes atmosféricos y aísla de las temperaturas extremas. Existen dos tipos de cubierta: las planas o azoteas, y las inclinadas o tejados.

Los paramentos interiores conforman el edificio en diferentes espacios para permitir la realización de diferentes actividades. Todos ellos poseen unos determinados acabados que confieren calidad y confort a los espacios interiores del edificio.

Las instalaciones son el equipamiento y la maquinaria que permiten la existencia de servicios para los usuarios del edificio y mediante ellos se obtiene el nivel de confort requerido por los usuarios para las funciones a realizar en el mismo.

Fachadas exteriores

INSTRUCCIONES DE USO

Las fachadas separan la vivienda del ambiente exterior, por esta razón deben cumplir importantes exigencias de aislamiento respecto del frío o el calor, el ruido, la entrada de aire y humedad, de resistencia, de seguridad al robo, etc.

La fachada constituye la imagen externa de la casa y de sus ocupantes, conforma la calle y por lo tanto configura el aspecto de nuestra ciudad. Por esta razón, no puede alterarse (cerrar balcones con cristal, abrir aberturas nuevas, instalar toldos o rótulos no apropiados) sin tener en cuenta las ordenanzas municipales y la aprobación de la Comunidad de Propietarios.

La constitución de los muros cortina puede ser muy compleja, siendo necesario para su mantenimiento personal especialista.

En los balcones y galerías no se deben colocar cargas pesadas, como jardineras o materiales almacenados. También debería evitarse que el agua que se utiliza para regar gotee por la fachada.

Aislamiento térmico

Una falta de aislamiento térmico puede ser la causa de la existencia de humedades de condensación. Un Arquitecto deberá analizar los síntomas adecuadamente para determinar posibles defectos en el aislamiento térmico.

Si el aislamiento térmico se moja, pierde su efectividad. Por lo tanto debe evitarse cualquier tipo de humedad que lo pueda afectar.

Aislamiento acústico

El ruido se transmite por el aire o a través de los materiales del edificio. Puede provenir de la calle o del interior de la casa.

El ruido de la calle se puede reducir mediante ventanas con doble vidrio o dobles ventanas. Los ruidos de las personas se pueden reducir colocando materiales aislantes o absorbentes acústicos en paredes y techos.

NORMAS DE MANTENIMIENTO

Inspeccionar	Cada 5 años	Inspección general de los elementos de estanquidad de los remates y aristas de las cornisas, balcones, dinteles y cuerpos salientes de la fachada.
	Cada 10 años	Control de la aparición de fisuras, grietas y alteraciones ocasionadas por los agentes atmosféricos sobre los cerramientos de piedra. Inspección de posibles lesiones por deterioro del recubrimiento de los paneles de hormigón. Inspección del estado de las juntas, aparición de fisuras, grietas y desconchados en los cerramientos de bloques de hormigón ligero o de mortero Inspección del estado de las juntas y la aparición de fisuras y grietas de los cerramientos de obra de fábrica cerámica.
Limpiar	Cada 6 meses	Limpieza de los antepechos. Limpieza de los paneles para eliminar el polvo adherido.
	Cada año	Limpieza de la superficie de las cornisas.
Renovar	Cada 2 años	Renovación del tratamiento superficial de los paneles de madera y fibras de celulosa
	Cada 3 años	Repintado de la protección de los elementos metálicos accesibles de la estructura auxiliar.

Paredes medianeras

INSTRUCCIONES DE USO

Las paredes medianeras son aquéllas que separan al edificio de los edificios vecinos. Cuando éstos no existan o sean más bajos, las medianeras quedarán a la vista y deberán estar protegidas como si fueran fachadas.

Por lo que respecta a las placas de fibrocemento, durante la vida del edificio se evitará dar golpes que puedan provocar roturas de las piezas. Si la superficie se empieza a ennegrecer y a erosionar es conveniente fijar las fibras de amianto con un barniz específico.

NORMAS DE MANTENIMIENTO

Inspeccionar	Cada 5 años	Control del estado de las juntas, las fijaciones y los anclajes de los tabiques pluviales de chapa de acero galvanizado. Control del estado de las juntas, las fijaciones, los anclajes y la aparición de fisuras en los tabiques pluviales de placas de fibrocemento. Control del estado de las juntas y la aparición de fisuras y grietas en los tabiques pluviales de cerámica. Inspección general de los tabiques pluviales.
	Cada 10 años	Inspección general de las medianeras vistas con acabados continuos.
Renovar	Cada año	Repintado de la pintura a la cal de las medianeras vistas.
	Cada 3 años	Repintado de la pintura plástica de las medianeras vistas.
	Cada 5 años	Repintado de la pintura al silicato de las medianeras vistas.
	Cada 20 años	Renovación del revoco de las medianeras vistas.

Acabados de fachada

INSTRUCCIONES DE USO

Los acabados de la fachada acostumbran a ser uno de los puntos más frágiles del edificio ya que están en contacto directo con la intemperie. Por otro lado, lo que inicialmente puede ser sólo suciedad o una degradación de la imagen estética de la fachada puede convertirse en un peligro, ya que cualquier desprendimiento caería directamente sobre la calle.

Con el paso del tiempo, la pintura a la cal se suele decolorar o manchar por los goteos del agua de lluvia. Si se quiere repintar, debe hacerse con el mismo tipo de pintura.

Las paredes esgrafiadas deben tratarse con mucho cuidado para no dañar los morteros de cal. Si tienen lesiones se debe acudir a un especialista estucador para limpiarlos o repararlos.

Los aplacados de piedra natural se ensucian con mucha facilidad dependiendo de la porosidad de la piedra. Consulte a un Arquitecto la posibilidad de aplicar un producto protector incoloro.

Los azulejos se pueden limpiar con agua caliente. Debe vigilarse que no existan piezas agrietadas, ya que pueden desprenderse con facilidad.

La obra vista puede limpiarse cepillándola. A veces, pueden aparecer grandes manchas blancas de sales del mismo ladrillo que se pueden cepillar con una disolución de agua con vinagre.

NORMAS DE MANTENIMIENTO

Inspeccionar	Cada 2 años	Inspección de la sujeción de los aplacados de la fachada y del agarre del mortero.
	Cada 5 años	Inspección de la sujeción metálica de los aplacados de la fachada.
	Cada 10 años	Inspección general de los acabados de la fachada. Inspección del mortero monocapa de la fachada.
Limpiar	Cada 10 años	Limpieza del aplacado de piedra de la fachada. Limpieza del alicatado de piezas cerámicas de la fachada. Limpieza de la obra vista de la fachada. Limpieza del aplacado con paneles ligeros de la fachada.
Renovar	Cada año	Repintado de la pintura a la cal de la fachada.
	Cada 3 años	Repintado de la pintura plástica de la fachada.
	Cada 5 años	Repintado de la pintura al silicato de la fachada.
	Cada 15 años	Renovación del revestimiento de resinas de la fachada.
	Cada 20 años	Renovación del estuco a la cal de la fachada. Renovación del revestimiento y acabado enfoscado de la fachada. Renovación del esgrafiado de la fachada.

Ventanas, barandillas, rejas y persianas

INSTRUCCIONES DE USO

Las ventanas y balcones exteriores son elementos comunes del edificio aunque su uso sea mayoritariamente privado. Cualquier modificación de su imagen exterior (incluido el cambio de perfilera) deberá ser aprobada por la Comunidad de Propietarios. No obstante, la limpieza y el mantenimiento corresponden a los usuarios de las viviendas.

No se apoyarán, sobre las ventanas y balcones, elementos de sujeción de andamios, poleas para levantar cargas o muebles, mecanismos de limpieza exteriores u otros objetos que puedan dañarlos.

No se deben dar golpes fuertes a las ventanas. Por otro lado, las ventanas pueden conseguir una alta estanquidad al aire y al ruido colocando burletes especialmente concebidos para esta finalidad.

Los cristales deben limpiarse con agua jabonosa, preferentemente tibia, y posteriormente se secarán. No se deben fregar con trapos secos, ya que el cristal se rayaría.

El PVC se debe limpiar con detergentes no alcalinos y agua caliente. Debe utilizarse un trapo suave o una esponja.

En las persianas enrollables de madera, debe evitarse forzar los listones cuando pierdan la horizontalidad o se queden encallados en las guías.

En las persianas enrollables de aluminio, debe evitarse forzar las lamas cuando se queden encalladas en las guías. Se deben limpiar con detergentes no alcalinos y agua caliente utilizando un trapo suave o una esponja.

En las persianas enrollables de PVC, debe evitarse forzar las lamas cuando se queden encalladas en las guías. Se deben limpiar con detergentes no alcalinos y agua caliente utilizando un trapo suave o una esponja.

El aluminio se debe limpiar con detergentes no alcalinos y agua caliente. Debe utilizarse un trapo suave o una esponja.

NORMAS DE MANTENIMIENTO

Inspeccionar	Cada año	Inspección del buen funcionamiento de los elementos móviles de las persianas enrollables.
	Cada 2 años	Comprobación del estado de los herrajes de las ventanas y balconeras. Se repararán si es necesario.
	Cada 5 años	Comprobación del sellado de los marcos con la fachada y especialmente con el vierteaguas. Comprobación del estado de las ventanas y balconeras, su estabilidad y su estanquidad al agua y al aire. Se repararan si es necesario. Comprobación del estado de las condiciones de solidez, anclaje y fijación de las barandas Comprobación del estado de las condiciones de solidez, anclaje y fijación de las rejas
	Cada 10 años	Limpieza de las barandas de piedra de la fachada.
Limpiar	Cada 6 meses	Limpieza de las ventanas, balconeras, persianas y celosías. Limpieza de los canales y las perforaciones de desagüe de las ventanas y balconeras, y limpieza de las guías de los cerramientos de tipo corredera.
	Cada año	Limpieza con un producto abrillantador de los acabados de acero inoxidable y galvanizados
Renovar	Cada año	Engrasado de los herrajes de ventanas y balconeras.
	Cada 3 años	Reposición de las cintas de las persianas enrollables. Engrasado de las guías y del tambor de las persianas enrollables. Renovación del barniz de las ventanas, balconeras, persianas y barandillas de madera. Renovación del esmalte de las ventanas, balconeras, persianas y barandillas de acero.
	Cada 5 años	Pulido de las rayadas y los golpes de las ventanas y persianas de PVC. Pulido de las rayadas y los golpes del aluminio lacado.
	Cada 10 años	Renovación del sellado de los marcos con la fachada.

Tabiques de distribución

INSTRUCCIONES DE USO

Las modificaciones de tabiques (supresión, adición, cambio de distribución o aberturas de pasos) necesitan la conformidad de un Arquitecto.

No es conveniente realizar regatas en los tabiques para pasar instalaciones, especialmente las de trazado horizontal o inclinado. Si se cuelgan o se clavan objetos en los tabiques, se debe procurar no afectar a las instalaciones empotradas. Antes de perforar un tabique es necesario comprobar que no pase alguna conducción por ese punto.

Las fisuras, grietas y deformaciones, desplomes o abombamientos son defectos en los tabiques de distribución que denuncian, casi siempre, defectos estructurales importantes y es necesario analizarlos en profundidad por un técnico especializado. Los daños causados por el agua se repararán inmediatamente.

El ruido de personas (de los vecinos de al lado, de la gente que camina por el piso de encima) pueden resultar molestos. Generalmente, puede resolverse el problema colocando materiales aislantes o absorbentes acústicos en paredes y techos. Debe consultar a un Arquitecto la solución más idónea.

Por otro lado, y como prevención, hay que evitar ruidos innecesarios. Es recomendable evitar ruidos excesivos a partir de las diez de la noche (juegos infantiles, televisión, etc.). Los electrodomésticos (aspiradoras, lavadoras, etc.) también pueden molestar.

Los límites aceptables de ruido en la sala de estar, en la cocina y en el comedor están en los 45 dB (dB: decibelio, unidad de medida del nivel de intensidad acústica) de día y en los 40 dB de noche. En las habitaciones son recomendables unos niveles de 40 dB de día y de 30 dB de noche. En los espacios comunes se pueden alcanzar los 50 dB.

Si se desea colgar objetos en los tabiques cerámicos se utilizarán tacos y tornillos.

Para colgar objetos en las placas de cartón-yeso se precisan tacos especiales o tener hecha la previsión en el interior del tabique.

Por lo general, en los cielos rasos no se pueden colgar objetos.

NORMAS DE MANTENIMIENTO

Inspeccionar	Cada 10 años	Inspección de los tabiques.
--------------	--------------	-----------------------------

Carpintería interior

INSTRUCCIONES DE USO

Si se aprecian defectos de funcionamiento en las cerraduras es conveniente comprobar su estado y sustituirlas si es el caso. La reparación de la cerradura, si la puerta queda cerrada, puede obligar a romper la puerta o el marco.

En el caso de las puertas que después de un largo período de funcionamiento correcto encajen con dificultad, previamente a cepillar las hojas, se comprobará que el defecto no esté motivado por:

- un grado de humedad elevado
- movimientos de las divisiones interiores
- un desajuste de las bisagras

En el caso de que la puerta separe ambientes muy diferentes es posible la aparición de deformaciones importantes.

Los cristales se limpiarán con agua jabonosa, preferentemente tibia, y se secarán. No deben fregarse con trapos secos, ya que el cristal se rayaría.

Los cerramientos pintados se limpiarán con agua tibia y, si hace falta, con un detergente. Después se enjuagarán.

El acero inoxidable hay que limpiarlo con detergentes no alcalinos y agua caliente. Se utilizará un trapo suave o una esponja.

El aluminio anodizado hay que limpiarlo con detergentes no alcalinos y agua caliente. Debe utilizarse un trapo suave o una esponja.

El PVC hay que limpiarlo con detergentes no alcalinos y agua caliente. Debe utilizarse un trapo suave o una esponja.

NORMAS DE MANTENIMIENTO

Inspeccionar	Cada 6 meses	Revisión de los muelles de cierre de las puertas. Reparación si es necesario.
	Cada año	Comprobación del sellado de los cristales con los marcos de las puertas. Inspección de los herrajes y mecanismos de las puertas. Reparación si es necesario.
	Cada 5 años	Inspección del anclaje de las barandas interiores. Comprobación del estado de las puertas, su estabilidad y los deterioros que se hayan producido. Reparación si es necesario.
	Cada 10 años	Inspección del anclaje de los marcos de las puertas a las paredes.
Limpiar	Cada mes	Limpieza de las puertas interiores. Limpieza de las barandillas interiores.
	Cada 6 meses	Abrillantado del latón, acero niquelado o inoxidable con productos especiales
Renovar	Cada 6 meses	Engrasado de los herrajes de las puertas.
	Cada 5 años	Renovación del sellado de los cristales con los marcos de las

		puertas.
	Cada 10 años	Renovación de los acabados pintados, lacados y barnizados de las puertas. Renovación del tratamiento contra los insectos y los hongos de las maderas de los marcos, puertas y barandas de madera.

14.- Acabados interiores

INSTRUCCIONES DE USO

ACABADOS DE PAREDES Y TECHOS

Los revestimientos interiores, como todos los elementos constructivos, tienen una duración limitada. Suelen estar expuestos al desgaste por abrasión, rozamiento y golpes.

Son materiales que necesitan más mantenimiento y deben ser substituidos con una cierta frecuencia. Por esta razón, se recomienda conservar una cierta cantidad de los materiales utilizados para corregir desperfectos y en previsión de pequeñas reformas.

Como norma general, se evitará el contacto de elementos abrasivos con la superficie del revestimiento. La limpieza también debe hacerse con productos no abrasivos.

Cuando se observen anomalías en los revestimientos no imputables al uso, consúltelo a un Arquitecto. Los daños causados por el agua se repararán inmediatamente.

A menudo los defectos en los revestimientos son consecuencia de otros defectos de los paramentos de soporte, paredes, tabiques o techos, que pueden tener diversos orígenes ya analizados en otros apartados. No podemos actuar sobre el revestimiento si previamente no se determinan las causas del problema.

No se admitirá la sujeción de elementos pesados en el grueso del revestimiento, deben sujetarse en la pared de soporte o en los elementos resistentes, siempre con las limitaciones de carga que impongan las normas.

La acción prolongada del agua deteriora las paredes y techos revestidos de yeso.

Cuando sea necesario pintar los paramentos revocados, se utilizarán pinturas compatibles con la cal o el cemento del soporte.

Los estucos son revestimientos de gran resistencia, de superficie dura y lisa, por lo que resisten golpes y permiten limpiezas a fondo frecuentes.

PAVIMENTOS

Los pavimentos, como todos los elementos constructivos, tienen una duración limitada y, como los revestimientos interiores, están muy expuestos al deterioro por abrasión, rozamiento y golpes. Son materiales que necesitan un buen mantenimiento y una buena limpieza y que según las características han de substituirse con una cierta frecuencia.

Como norma general, se evitará el contacto con elementos abrasivos. El mercado ofrece muchos productos de limpieza que permiten al usuario mantener los pavimentos con eficacia y economía. El agua es un elemento habitual en la limpieza de pavimentos, pero debe utilizarse con prudencia ya que algunos materiales, por ejemplo la madera, se degradan más fácilmente con la humedad, y otros materiales ni tan solo la admiten. Los productos abrasivos como la lejía, los ácidos o el amoníaco deben utilizarse con prudencia, ya que son capaces de decolorar y destruir muchos de los materiales de pavimento.

Los productos que incorporan abrillantadores no son recomendables ya que pueden aumentar la adherencia del polvo.

Las piezas desprendidas o rotas han de substituirse rápidamente para evitar que se afecten las piezas contiguas.

Se recomienda conservar una cierta cantidad de los materiales utilizados en los pavimentos para corregir futuros desperfectos y en previsión de pequeñas reformas.

Cuando se observen anomalías en los pavimentos no imputables al uso, consúltelo a un Arquitecto.

Los daños causados por el agua se repararán siempre lo más rápido posible. En ocasiones los defectos en los pavimentos son consecuencia de otros defectos de los forjados o de las soleras de soporte, que pueden tener otras causas, ya analizadas en otros apartados.

Los pavimentos de hormigón pueden limpiarse con una fregona húmeda o con un cepillo empapado de agua y detergente. Se pueden cubrir con algún producto impermeabilizante que haga más fácil la limpieza.

Los pavimentos de mármol sólo necesitan una limpieza frecuente, se barrerán y fregarán. Se utilizarán jabones neutros o detergentes líquidos. No se utilizarán ácido muriático "salfumant", detergentes alcalinos, como la sosa cáustica, ni productos abrasivos. Si se desean abrillantar se pueden utilizar ceras líquidas especiales. El mármol se puede pulir de nuevo.

Puede fregar la pizarra y la piedra lisa con algún producto de limpieza de suelos o con sosa diluida en agua. No se deben fregar con jabón.

Los mármoles y las piedras calizas son muy sensibles a los ácidos, no se debe utilizar ácido clorhídrico para su limpieza.

El terrazo no requiere una conservación especial, pero es muy sensible a los ácidos. La limpieza será frecuente, debe barrerse y fregarse. Se utilizarán jabones neutros o detergentes líquidos. No se utilizarán ácido muriático "salfumant", detergentes alcalinos como la sosa cáustica, ni productos abrasivos. Si se desea abrillantar se pueden utilizar ceras a la silicona o alguno de los muchos productos que se encuentran en el mercado.

El mosaico hidráulico no requiere conservación especial, pero es muy sensible a los ácidos. La limpieza será frecuente, debe barrerse y fregarse. Se utilizarán jabones neutros o detergentes líquidos. No se utilizarán ácido muriático o salfumant, detergentes alcalinos como la sosa cáustica, ni productos abrasivos. Si se desea abrillantar se pueden utilizar ceras a la silicona o uno de los muchos productos que se encuentran en el mercado.

Las piezas de cerámica porosa se manchan con facilidad. Las manchas se pueden sacar mediante un trapo humedecido en vinagre hirviendo y después fregarlas con agua jabonosa. Se pueden barnizar o encerar después de tratarlas con varias capas de aceite de linaza.

Las piezas cerámicas esmaltadas sólo necesitan una limpieza frecuente, se barrerán y se fregarán. Se utilizarán jabones neutros o detergentes líquidos. No se utilizarán ácidos fuertes.

Su resistencia superficial es variada, por lo tanto han de adecuarse a los usos establecidos. Los golpes contundentes pueden romperlas o desconcharlas.

Los materiales cerámicos de gres exigen un trabajo de mantenimiento bastante reducido, no son atacados por los productos químicos normales. Su resistencia superficial es variada, por lo tanto han de adecuarse a los usos establecidos. Los golpes contundentes pueden romperlos o desconcharlos.

Los pavimentos de corcho son muy flexibles y elásticos, aunque tienen menor duración que los de madera.

La resistencia al rozamiento y a las acciones derivadas del uso depende del tipo de barniz protector utilizado. Es conveniente que el barniz sea de la mayor calidad ya que resulta difícil y caro el pulido y rebarnizado.

Los pavimentos de goma o sintéticos se barrerán y se fregarán con un trapo poco húmedo con una solución suave de detergente. Estos suelos se pueden abrillantar con una emulsión. No se deben utilizar productos disolventes.

El comportamiento frente al uso continuado a que se ven sometidos es muy diferente, por lo cual se seguirán las recomendaciones del fabricante del producto.

Es conveniente evitar que los pavimentos de madera sufran cambios bruscos y extremos de temperatura y humedad. La madera húmeda es más atacable por los hongos y los insectos, y es necesario aumentar la vigilancia en este caso.

Su dureza depende de la madera utilizada. Las maderas más blandas precisarán una conservación más cuidada. Los objetos punzantes, como los tacones estrechos de algunos zapatos, son especialmente dañinos. Para proteger la superficie es conveniente el uso de barnices de resistencia y elasticidad elevadas.

La limpieza se realizará en seco, sacando las manchas con un trapo humedecido en amoníaco.

La madera colocada en espacios interiores es muy sensible a la humedad, por lo tanto debe evitarse la producción abundante de vapor de agua o que se vierta agua en forma líquida. Conviene mantener un grado de humedad constante, los humidificadores ambientales pueden ser una buena ayuda.

Estos pavimentos tienen una junta perimetral para absorber movimientos, oculta bajo el zócalo. Estas juntas deben respetarse y no pueden ser obstruidas o rellenadas.

Si el acabado es encerado no se puede fregar, se debe barrer y sacarle el brillo con un trapo de lana o con una enceradora eléctrica. Si pierde brillo se debe añadir cera. La cera vieja se eliminará cuando tenga demasiado grueso. Se puede utilizar un cepillo metálico y un desengrasante especial o la misma enceradora eléctrica con un accesorio especial. Se pasará el aspirador y se volverá a encerar.

Al parquet de madera, si está barnizado, se le debe pasar un trapo húmedo o una fregona un poco humedecida. Se recuerda que el parquet no se puede empapar y que no se puede utilizar agua caliente.

Los pavimentos textiles, denominados generalmente moquetas, tienen composiciones muy variables que conforman sus características.

La limpieza y conservación se realizará siguiendo las instrucciones del fabricante. Precisan la eliminación frecuente del polvo, a ser posible diariamente, y una limpieza con espuma seca periódica.

Las moquetas y materiales sintéticos son combustibles, aunque habitualmente incorporan productos ignifugantes en su fabricación. Algunas moquetas acumulan electricidad estática, lo cual puede ocasionar molestas descargas. Existen productos de limpieza que evitan esta acumulación.

Los pavimentos de PVC se barrerán y se fregarán con un trapo poco húmedo con una solución suave de detergente. Estos suelos se pueden abrillantar con una emulsión, no deben utilizarse productos disolventes.

Los pavimentos plásticos tienen un buen comportamiento y su conservación es sencilla. Debe evitarse el uso excesivo de agua que pueda penetrar por las juntas y deteriorar la adherencia al soporte. Estos materiales acumulan electricidad estática, lo cual puede ocasionar molestas descargas. Existen productos de limpieza que evitan esta acumulación.

Los pavimentos de linóleo se barrerán y se fregarán con un trapo poco húmedo con una solución suave de detergente.

Debe evitarse el uso excesivo de agua que pueda penetrar por las juntas y deteriorar la adherencia al soporte.

NORMAS DE MANTENIMIENTO

Inspeccionar	Cada 2 años	Inspección de los pavimentos de goma, parquet, moqueta, linóleo o PVC.
	Cada 5 años	Inspección de los pavimentos de hormigón, terrazo, cerámica, mosaico, gres o piedra natural. Control de la aparición de anomalías como fisuras, grietas, movimientos o roturas en los revestimientos verticales y horizontales.
Limpiar	Cada mes	Cepillado o limpieza con aspirador de los revestimientos textiles o empapelados.
	Cada 6 meses	Limpieza de la moqueta con espuma seca. Encerado de los pavimentos de cerámica natural porosa. Abrillantado del mosaico hidráulico.

		Limpieza de los revestimientos estucados, aplacados de cerámica, piedra natural, tableros de madera, revestimientos de corcho o sintéticos. Abrillantado del terrazo.
Renovar	Cada 5 años	Tratamiento de los revestimientos interiores de madera con productos que mejoren su conservación y las protejan contra el ataque de hongos y insectos. Repintado de los paramentos interiores.
	Cada 10 años	Pulido y barnizado de los pavimentos de corcho o parquet. Renovación del tratamiento contra los insectos y los hongos de las maderas de los parquetes. Renovación del tratamiento contra los insectos y los hongos de las maderas de los parquetes.

Instalaciones: Red de Evacuación

INSTRUCCIONES DE USO

La red de saneamiento se compone básicamente de elementos y conductos de desagüe de los aparatos de las viviendas y de algunos recintos del edificio, que conectan con la red de saneamiento vertical (bajantes) y con los albañales, arquetas, colectores, etc., hasta la red del municipio u otro sistema autorizado.

Actualmente, en la mayoría de edificios, hay una sola red de saneamiento para evacuar conjuntamente tanto las aguas fecales o negras como las aguas pluviales. La tendencia es separar la red de aguas pluviales por una parte y, por la otra, la red de aguas negras. Si se diversifican las redes de los municipios se producirán importantes ahorros en depuración de aguas.

En la red de saneamiento es muy importante conservar la instalación limpia y libre de depósitos. Se puede conseguir con un mantenimiento reducido basado en una utilización adecuada en unos correctos hábitos higiénicos por parte de los usuarios.

La red de evacuación de agua, en especial el inodoro, no puede utilizarse como vertedero de basuras. No se pueden tirar plásticos, algodones, gomas, compresas, hojas de afeitar, bastoncillos, etc.

Las sustancias y elementos anteriores, por sí mismos o combinados, pueden taponar e incluso destruir por procedimientos físicos o reacciones químicas las conducciones y/o sus elementos, produciendo rebosamientos malolientes como fugas, manchas, etc.

Deben revisarse con frecuencia los sifones de los sumideros y comprobar que no les falte agua, para evitar que los olores de la red salgan al exterior.

Para desatascar los conductos no se pueden utilizar ácidos o productos que perjudiquen los desagües. Se utilizarán siempre detergentes biodegradables para evitar la creación de espumas que petrifiquen dentro de los sifones y de las arquetas del edificio. Tampoco se verterán aguas que contengan aceites, colorantes permanentes o sustancias tóxicas. Como ejemplo, un solo litro de aceite mineral contamina 10.000 litros de agua.

Cualquier modificación en la instalación o en las condiciones de uso que puedan alterar el normal funcionamiento será realizada mediante un estudio previo y bajo la dirección de un Arquitecto.

Las posibles fugas se localizarán y repararán lo más rápido posible.

Durante la vida del edificio se evitará dar golpes que puedan provocar roturas a las piezas de fibrocemento.

No deben conectarse a la fosa séptica los desagües de piscinas, rebosaderos o aljibes.

La extracción de lodos se realizará periódicamente, de acuerdo con las características específicas de la depuradora y bajo supervisión del Servicio Técnico. Antes de entrar o asomarse, deberá comprobarse que no haya acumulación de gases combustibles (metano) o gases tóxicos (monóxido de carbono). Todas las operaciones nunca las hará una persona sola.

NORMAS DE MANTENIMIENTO

Inspeccionar	Cada año	Revisión del estado de los canalones y sumideros. Revisión del buen funcionamiento de la bomba de la cámara de bombeo.
	Cada 2 años	Inspección de los anclajes de la red horizontal colgada del forjado. Inspección de los anclajes de la red vertical vista.
	Cada 3 años	Inspección del estado de los bajantes. Inspección de los albañales.
Limpiar	Cada mes	Vertido de agua caliente por los desagües.
	Cada 6 meses	Limpieza de los canalones y sumideros de la cubierta.
	Cada año	Limpieza de las fosas sépticas y los pozos de decantación y digestión, según el uso del edificio y el dimensionado de las instalaciones. Limpieza de la cámara de bombeo, según el uso del edificio y el dimensionado de las instalaciones.
	Cada 3 años	Limpieza de las arquetas a pie de bajante, las arquetas de paso y las arquetas sifónicas.

Instalaciones: Red de Fontanería

INSTRUCCIONES DE USO

Responsabilidades

El mantenimiento de la instalación a partir del contador (no tan sólo desde la llave de paso de la vivienda) es a cargo de cada uno de los usuarios. El mantenimiento de las instalaciones situadas entre la llave de paso del edificio y los contadores corresponde al propietario del inmueble o a la Comunidad de Propietarios.

El cuarto de contadores será accesible solamente para el portero o vigilante y el personal de la compañía suministradora de mantenimiento. Hay que vigilar que las rejillas de ventilación no estén obstruidas así como el acceso al cuarto.

Precauciones

Se recomienda cerrar la llave de paso de la vivienda en caso de ausencia prolongada. Si la ausencia ha sido muy larga deben revisarse las juntas antes de abrir la llave de paso.

Todas las fugas o defectos de funcionamiento en las conducciones, accesorios o equipos se repararán inmediatamente.

Todas las canalizaciones metálicas se conectarán a la red de puesta a tierra. Está prohibido utilizar las tuberías como elementos de contacto de las instalaciones eléctricas con la tierra.

Para desatascar tuberías, no deben utilizarse objetos punzantes que puedan perforarlas.

En caso de bajas temperaturas, se debe dejar correr agua por las tuberías para evitar que se hiele el agua en su interior.

El correcto funcionamiento de la red de agua caliente es uno de los factores que influyen más decisivamente en el ahorro de energía, por esta razón debe ser objeto de una mayor atención para obtener un rendimiento energético óptimo.

En la revisión general debe comprobarse el estado del aislamiento y señalización de la red de agua, la estanquidad de las uniones y juntas, y el correcto funcionamiento de las llaves de paso y válvulas, verificando la posibilidad de cierre total o parcial de la red.

Hay que intentar que el grupo de presión no trabaje en ningún momento sin agua ya que puede quemarse. De faltar agua, se procederá al vaciado total del depósito de presión y al reglaje del aire y puesta a punto. No modifique ni altere por su cuenta las presiones máximas o mínimas del presostato de la bomba, en todo caso, consúltelo al Servicio Técnico de la bomba.

Es conveniente alternar el funcionamiento de las bombas dobles o gemelas de los grupos de presión.

En caso de reparación, en las tuberías no se puede empalmar el acero galvanizado con el cobre, ya que se producen problemas de corrosión de los tubos.

NORMAS DE MANTENIMIENTO

Inspeccionar	Cada 6 meses	Alternación del funcionamiento de las bombas de los grupos de presión. Vaciado del depósito del grupo de presión, si lo hay. Revisión de pérdidas de agua de los grifos.
	Cada año	Revisión del calentador de agua, según las indicaciones del fabricante. Revisión general del grupo de presión. Inspección de los elementos de protección anticorrosiva del termo eléctrico.
	Cada 2 años	Inspección de los anclajes de la red de agua vista. Inspección y, si es el caso, cambio de las juntas de goma o estopa de los grifos. Revisión del contador de agua.
Limpiar	Cada 6 meses	Limpieza del quemador y del piloto de encendido del calentador de gas. Limpieza de la válvula de retención, la válvula de aspiración y los filtros del grupo de presión.
	Cada año	Limpieza del depósito de agua potable, previo vaciado del mismo.
	Cada 15 años	Limpieza de los sedimentos e incrustaciones del interior de la conducciones.

Instalaciones: Red de Electricidad

INSTRUCCIONES DE USO

La instalación eléctrica de cada vivienda o de los elementos comunes del edificio está formada por el contador, por la derivación individual, por el cuadro general de mando y protección y por los circuitos de distribución interior. A su vez, el cuadro general de mando y protección está formado por un interruptor de control de potencia (ICP), un interruptor diferencial (ID) y los pequeños interruptores automáticos (PIA).

El ICP es el mecanismo que controla la potencia que suministra la red de la compañía. El ICP desconecta la instalación cuando la potencia consumida es superior a la contratada o bien cuando se produce un cortocircuito (contacto directo entre dos hilos conductores) y el PIA de su circuito no se dispara previamente.

El interruptor diferencial (ID) protege contra las fugas accidentales de corriente como, por ejemplo, las que se producen cuando se toca con el dedo un enchufe o cuando un hilo eléctrico toca un tubo de agua o el armazón de la lavadora. El interruptor diferencial (ID) es indispensable para evitar accidentes. Siempre que se produce una fuga salta el interruptor.

Cada circuito de distribución interior tiene asignado un PIA que salta cuando el consumo del circuito es superior al previsto. Este interruptor protege contra los cortocircuitos y las sobrecargas.

Responsabilidades

El mantenimiento de la instalación eléctrica a partir del contador (y no tan sólo desde el cuadro general de entrada a la vivienda) es a cargo de cada uno de los usuarios.

El mantenimiento de la instalación entre la caja general de protección y los contadores corresponde al propietario del inmueble o a la Comunidad de Propietarios. Aunque la instalación eléctrica sufre desgastes muy pequeños, difíciles de apreciar, es conveniente realizar revisiones periódicas para comprobar el buen funcionamiento de los mecanismos y el estado del cableado, de las conexiones y del aislamiento. En la revisión general de la instalación eléctrica hay que verificar la canalización de las derivaciones individuales comprobando el estado de los conductos, fijaciones, aislamiento y tapas de registro, y verificar la ausencia de humedad.

El cuarto de contadores será accesible sólo para el portero o vigilante, y el personal de la compañía suministradora o de mantenimiento. Hay que vigilar que las rejillas de ventilación no estén obstruidas, así como el acceso al cuarto.

Precauciones

Las instalaciones eléctricas deben usarse con precaución por el peligro que comportan. Está prohibido manipular los circuitos y los cuadros generales, estas operaciones deben ser realizadas exclusivamente por personal especialista.

No se debe permitir a los niños manipular los aparatos eléctricos cuando están enchufados y, en general, se debe evitar manipularlos con las manos húmedas. Hay que tener especial cuidado en las instalaciones de baños y cocinas (locales húmedos).

No se pueden conectar a los enchufes aparatos de potencia superior a la prevista o varios aparatos que, en conjunto, tengan una potencia superior. Si se aprecia un calentamiento de los cables o de los enchufes conectados en un determinado punto, deben desconectarse. Es síntoma de que la instalación está sobrecargada o no está preparada para recibir el aparato. Las clavijas de los enchufes deben estar bien atornilladas para evitar que hagan chispas. Las malas conexiones originan calentamientos que pueden generar un incendio.

Es recomendable cerrar el interruptor de control de potencia (ICP) de la vivienda en caso de ausencia prolongada. Si se deja el frigorífico en funcionamiento, no es posible desconectar el interruptor de control de potencia, pero sí cerrar los pequeños interruptores automáticos de los otros circuitos.

Periódicamente, es recomendable pulsar el botón de prueba del diferencial (ID), el cual debe desconectar toda la instalación. Si no la desconecta, el cuadro no ofrece protección y habrá que avisar al instalador.

Para limpiar las lámparas y las placas de los mecanismos eléctricos hay que desconectar la instalación eléctrica. Deben limpiarse con un trapo ligeramente húmedo con agua y detergente. La electricidad se conectará una vez se hayan secado las placas.

Las instalaciones eléctricas son cada día más amplias y complejas debido al incremento del uso de electrodomésticos. Aunque la instalación eléctrica sufre desgastes muy pequeños difíciles de apreciar, es conveniente realizar revisiones periódicas para comprobar el buen funcionamiento de los mecanismos y el estado del cableado, de las conexiones y del aislamiento. En la revisión general de la instalación eléctrica hay que verificar la canalización de las derivaciones individuales comprobando el estado de los conductos, fijaciones, aislamiento y tapas de registro, y verificar la ausencia de humedad.

NORMAS DE MANTENIMIENTO

Inspeccionar	Cada año	Inspección del estado de la antena de TV. Inspección de la instalación fotovoltaica de producción de electricidad. Inspección del estado del grupo electrógeno. Inspección de la instalación del portero electrónico. Inspección de la instalación de video portero. Revisión del funcionamiento de la apertura remota del garaje.
	Cada 2 años	Comprobación de conexiones de la toma de tierra y medida de su resistencia.
	Cada 4 años	Inspección de la instalación de la antena colectiva de TV/FM. Revisión general de la red de telefonía interior. Revisión general de la instalación eléctrica.

Instalaciones: Chimeneas, Extractores y Conductos de Ventilación

INSTRUCCIONES DE USO

Una buena ventilación es necesaria en todos los edificios. Los espacios interiores de las viviendas deben ventilarse periódicamente para evitar humedades de condensación. La ventilación debe hacerse preferentemente en horas de sol, durante 20 ó 30 minutos. Es mejor ventilar los dormitorios a primera hora de la mañana. Hay estancias que por sus características necesitan más ventilación que otras, como es el caso de las cocinas y los baños. Por ello, en ocasiones la ventilación se hace por medio de conductos, y en ocasiones se utilizan extractores para mejorarla.

NORMAS DE MANTENIMIENTO

Limpiar	Cada 6 meses	Limpieza de las rejillas de los conductos de ventilación.
	Cada año	Desinfección y desinsectación de las cámaras y conductos de basuras.

Equipamientos: Calefacción y Refrigeración

INSTRUCCIONES DE USO

Deben leerse y seguirse las instrucciones de la instalación antes de ponerla en funcionamiento por primera vez.

El correcto mantenimiento de la instalación es uno de los factores que influyen más decisivamente en el ahorro de energía, por esta razón hay que prestarle las máximas atenciones para obtener un rendimiento óptimo.

Si los radiadores disponen de purgadores individuales se debe quitar el aire que pueda haber entrado dentro de la instalación. Los radiadores que contienen aire no calientan, y este mismo aire permite que se oxiden y se dañen más rápidamente. Tampoco deje nunca sin agua la instalación, aunque no funcione.

NORMAS DE MANTENIMIENTO

Inspeccionar	Cada mes	Revisión de la caldera según la IT.IC. 22. Se debe disponer de un libro de mantenimiento. Comprobación del manómetro de agua, temperatura de funcionamiento y reglaje de llaves de la caldera de calefacción. Limpieza de las rejillas o persianas difusoras de los aparatos de refrigeración.
	Cada 6 meses	Comprobación y sustitución, en caso necesario, de las juntas de unión de la caldera con la chimenea.
	Cada año	Revisión general de la instalación de refrigeración. Revisión de la caldera según la IT.IC. 22. Se debe extender un certificado, el cual no será necesario entregar a la Administración.
	Cada 4 años	Realización de una prueba de estanquidad y funcionamiento de la instalación de calefacción
Limpiar	Cada año	Limpieza del filtro y comprobación de la estanquidad de la válvula del depósito de gas-oil. Purgado del circuito de radiadores de agua para sacar el aire interior antes del inicio de temporada.
	Cada 2 años	Limpieza de los sedimentos interiores y purgado de los latiguillos del depósito de gas-oil.

NORMAS DE ACTUACIÓN EN CASO DE SINIESTRO O EN SITUACIONES DE EMERGENCIA

Los usuarios de los edificios deben conocer cual ha de ser su comportamiento si se produce una emergencia. El hecho de actuar correctamente con rapidez y eficacia en muchos casos puede evitar accidentes y peligros innecesarios.

A continuación se expresan las normas de actuación más recomendables ante la aparición de diez diferentes situaciones de emergencia.

1.- Incendio

MEDIDAS DE PREVENCIÓN

- Evite guardar dentro de casa materias inflamables o explosivas como gasolina, petardos o disolventes.
 - Limpie el hollín de la chimenea periódicamente porque es muy inflamable.
 - No acerque productos inflamables al fuego ni los emplee para encenderlo.
 - No haga bricolaje con la electricidad. Puede provocar sobrecalentamientos, cortocircuitos e incendios.
 - Evite fumar cigarrillos en la cama, ya que en caso de sobrevenir el sueño, puede provocar un incendio.
- Se debe disponer siempre de un extintor en casa, adecuado al tipo de fuego que se pueda producir.

ACTUACIONES UNA VEZ DECLARADO EL INCENDIO

- Se deben desconectar los aparatos eléctricos y la antena de televisión en caso de tormenta.
- Avise rápidamente a los ocupantes de la casa y telefonee a los bomberos.
- Cierre todas las puertas y ventanas que sea posible para separarse del fuego y evitar la existencia de corrientes de aire. Moje y tape las entradas de humo con ropa o toallas mojadas.
- Si existe instalación de gas, cierre la llave de paso inmediatamente, y si hay alguna bombona de gas butano, aléjela de los focos del incendio.
- Cuando se evacua un edificio, no se deben coger pertenencias y sobre todo no regresar a buscarlas en tanto no haya pasado la situación de emergencia.
- Si el incendio se ha producido en un piso superior, por regla general se puede proceder a la evacuación.
- Nunca debe utilizarse el ascensor.
- Si el fuego es exterior al edificio y en la escalera hay humo, no se debe salir del edificio, se deben cubrir las rendijas de la puerta con trapos mojados, abrir la ventana y dar señales de presencia.
- Si se intenta salir de un lugar, antes de abrir una puerta, debe tocarla con la mano. Si está caliente, no la abra.
- Si la salida pasa por lugares con humo, hay que agacharse, ya que en las zonas bajas hay más oxígeno y menos gases tóxicos. Se debe caminar en cuclillas, contener la respiración en la medida de lo posible y cerrar los ojos tanto como se pueda.
- Excepto en casos en que sea imposible salir, la evacuación debe realizarse hacia abajo, nunca hacia arriba.

2.- Gran nevada

- Compruebe que las ventilaciones no quedan obstruidas.
- No lance la nieve de la cubierta del edificio a la calle. Deshágala con sal o potasa.
- Pliegue o desmonte los toldos.

3.- Pedrisco

- Evite que los canalones y los sumideros queden obturados.
- Pliegue o desmonte los toldos.

4.- Vendaval

- Cierre puertas y ventanas
- Recoja y sujete las persianas

- Retire de los lugares expuestos al viento las macetas u otros objetos que puedan caer al exterior.
- Pliegue o desmonte los toldos.
- Después del temporal, revise la cubierta para ver si hay tejas o piezas desprendidas con peligro de caída.

5.- Tormenta

- Cierre puertas y ventanas
- Recoja y sujete las persianas
- Pliegue o desmonte los toldos.
- Cuando acabe la tormenta revise el pararrayos y compruebe las conexiones.

6.- Inundación

- Tapone puertas que accedan a la calle.
- Ocupe las partes altas de la casa.
- Desconecte la instalación eléctrica.
- No frene el paso del agua con barreras y parapetos, ya que puede provocar daños en la estructura.

7.- Explosión

- Cierre la llave de paso de la instalación de gas.
- Desconecte la instalación eléctrica.

8.- Escape de gas sin fuego

- Cierre la llave de paso de la instalación de gas.
- Cree agujeros de ventilación, inferiores si es gas butano, superiores si es gas natural.
- Abra puertas y ventanas para ventilar rápidamente las dependencias afectadas.
- No produzca chispas como consecuencia del encendido de cerillas o encendedores.
- No produzca chispas por accionar interruptores eléctricos.
- Avise a un técnico autorizado a al servicio de urgencias de la compañía suministradora.

9.- Escape de gas con fuego

- Procure cerrar la llave de paso de la instalación de gas.
- Trate de extinguir el inicio del fuego mediante un trapo mojado o un extintor adecuado.
- Si apaga la llama, actúe como en el caso anterior.
- Si no consigue apagar la llama, actúe como en el caso de incendio.

10.- Escape de agua

- Desconecte la llave de paso de la instalación de fontanería.
- Desconecte la instalación eléctrica.
- Recoja el agua evitando su embalsamiento que podría afectar a elementos del edificio.

Madrid, noviembre de 2019

Los Arquitectos

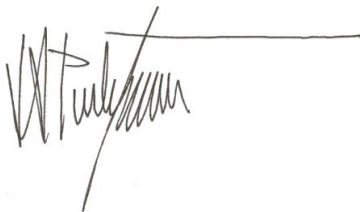

José Antonio Perelátegui Muñoz



Ana Valera Robledano

MA2. Plan de control de calidad

El control y seguimiento de la calidad de lo que se va a ejecutar en obra se encuentra regulado a través del Pliego de condiciones del presente proyecto.

Por lo que se refiere al Plan de control de calidad que cita el Anejo I de la Parte I del CTE, en el apartado correspondiente a los Anejos de la Memoria, podrá ser elaborado, atendiendo a las prescripciones de la normativa de aplicación vigente, a las características del proyecto y a lo estipulado en el Pliego de condiciones de éste, por el Projectista, por el Director de Obra o por el Director de la Ejecución. En este último caso se realizará, además, siguiendo las indicaciones del Director de Obra

En su contenido regirán las siguientes prescripciones generales:

En cuanto a la recepción en obra:

El control de recepción abarcará ensayos de comprobación sobre aquellos productos a los que así se les exija en la reglamentación vigente, en el documento de proyecto o por la Dirección Facultativa. Este control se efectuará sobre el muestreo del producto, sometiéndose a criterios de aceptación y rechazo, y adoptándose en consecuencia las decisiones determinadas en el Plan o, en su defecto, por la Dirección Facultativa.

El Director de Ejecución de la obra cursará instrucciones al constructor para que aporte certificados de calidad, el marcado CE para productos, equipos y sistemas que se incorporen a la obra.

En cuanto al control de calidad en la ejecución:

De aquellos elementos que formen parte de la estructura, cimentación y contención, se deberá contar con el visto bueno del arquitecto Director de Obra, a quién deberá ser puesto en conocimiento cualquier resultado anómalo para adoptar las medidas pertinentes para su corrección.

En concreto, para:

2.1 EL HORMIGÓN ESTRUCTURAL

Se llevará a cabo según control estadístico, debiéndose presentar su planificación previo al comienzo de la obra.

2.2 EL ACERO PARA HORMIGÓN ARMADO

Se llevará a cabo según control a nivel normal, debiéndose presentar su planificación previo al comienzo de la obra.

2.3 OTROS MATERIALES

El Director de la Ejecución de la obra establecerá, de conformidad con el Director de la Obra, la relación de ensayos y el alcance del control preciso.

En cuanto al control de recepción de la obra terminada:

Se realizarán las pruebas de servicio prescritas por las legislaciones aplicables, programadas en el Plan de control y especificadas en el Pliego de condiciones, así como aquellas ordenadas por la Dirección Facultativa.

De la acreditación del control de recepción en obra, del control de calidad y del control de recepción de la obra terminada, se dejará constancia en la documentación final de la obra.

Madrid, noviembre de 2019

Los Arquitectos

A handwritten signature in dark ink, consisting of stylized, overlapping loops and vertical strokes, positioned above a horizontal line.

José Antonio Perelátegui Muñoz

A handwritten signature in dark ink, featuring a large, sweeping loop on the left and several smaller, more defined strokes on the right.

Ana Valera Robledano

MA3. Declaración de conformidad a la ordenación urbanística

José Antonio Perelátegui Muñoz - ARQUITECTO colegiado nº 10.051 del COAM
Ana Valera Robledano - ARQUITECTA colegiada nº 17.369 del COAM

DECLARAN:

Que el Proyecto Básico y de Ejecución de Reforma y Acondicionamiento del auditorio a llevar a cabo en la planta bajada de la edificación situada en la avenida del Mar Mediterráneo 22 de Leganés en Madrid, del cual somos redactores por encargo de la Fundación IMDEA NETWORKS, cumple con toda la Ordenación Urbanística aplicable.

Se redacta la presente declaración en cumplimiento del artículo 154.1.b de la Ley 9/2001, de 17 de julio, del Suelo, de la Comunidad de Madrid.

Madrid, noviembre de 2019

Los Arquitectos



Fdo.: José Antonio Perelátegui Muñoz



Fdo.: Ana Valera Robledano

MA4 CERTIFICADO DE VIABILIDAD GEOMÉTRICA

José Antonio Perelátegui Muñoz	-	ARQUITECTO colegiado	nº 10.051
Ana Valera Robledano	-	ARQUITECTA colegiada	nº 17.369

CERTIFICAN

Que las obras para la reforma y acondicionamiento del auditorio, en el edificio existente en la parcela situada en la avenida del Mar Mediterráneo, número 22 de Leganés en Madrid, son las descritas en el presente Anteproyecto y que estas son las necesarias para desarrollar las intervenciones previstas, adaptándose perfectamente al espacio y elementos en los que se inscriben.

Y para que así conste, expiden el presente certificado de viabilidad geométrica.

Madrid, 25 de noviembre de 2019

Los Arquitectos

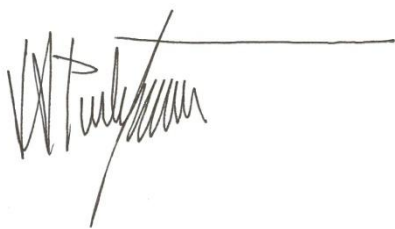

Fdo.: José Antonio Perelátegui Muñoz



Fdo.: Ana Valera Robledano

II. PLIEGO DE CONDICIONES

INDICE

P1. CONDICIONES DE CARÁCTER ADMINISTRATIVO	5
CAPÍTULO I. DISPOSICIONES GENERALES	5
CAPÍTULO II. DISPOSICIONES FACULTATIVAS Y ECONÓMICAS	7
EPÍGRAFE II. 1º Delimitación general de funciones técnicas	
EPÍGRAFE II. 2º Obligaciones y derechos del Constructor o Contratista	
EPÍGRAFE II. 3º Recepción de las obras	
EPÍGRAFE II. 4º De los trabajos, los materiales y los medios auxiliares	
EPÍGRAFE II. 5º Mediciones y valoraciones	
P2. CONDICIONES TÉCNICAS PARTICULARES	17
PRESCRIPCIONES SOBRE MATERIALES, EJECUCIÓN POR UNIDADES DE OBRA Y VERIFICACIÓN SOBRE EDIFICIO TERMINADO.	19
ANEJO 1. CONDICIONES GENERALES DE RECEPCIÓN DE LOS PRODUCTOS	107
ANEJO 2. RELACIÓN DE NORMATIVA TÉCNICA DE APLICACIÓN EN EL PROYECTO Y LA EJECUCIÓN DE OBRAS	169
P3. FIRMA	185

Pliego de condiciones

P1. Condiciones de carácter administrativo

CAPITULO I. DISPOSICIONES GENERALES.

Art. 1. Definición y alcance del pliego.

El presente Pliego, en unión de las disposiciones que con carácter general y particular se indican, tiene por objeto la ordenación de las condiciones técnico-facultativas que han de regir en la ejecución de las obras de construcción del presente proyecto.

Art. 2. Documentos que definen las obras.

El presente Pliego, conjuntamente con los Planos, la Memoria y las Mediciones y Presupuesto, forma parte del Proyecto de Ejecución que servirá de base para la ejecución de las obras. El Pliego de Condiciones Técnicas Particulares establece la definición de las obras en cuanto a su naturaleza intrínseca. Los Planos junto con la Memoria, las Mediciones y el Presupuesto, constituyen los documentos que definen la obra en forma geométrica y cuantitativa.

En caso de incompatibilidad o contradicción entre el Pliego y el resto de la documentación del Proyecto, se estará a lo que disponga al respecto la Dirección Facultativa. En cualquier caso, ambos documentos tienen preferencia sobre los Pliegos de Prescripciones Técnicas Generales de la Edificación.

Lo mencionado en el Pliego de Prescripciones Técnicas Particulares y omitido en los planos o viceversa, habrá de ser considerado como si estuviese expuesto en ambos documentos, siempre que la unidad de obra esté definida en uno u otro documento y figure en el presupuesto.

CAPITULO II. DISPOSICIONES FACULTATIVAS Y ECONÓMICAS

EPÍGRAFE II. 1º DELIMITACIÓN GENERAL DE FUNCIONES TÉCNICAS.

Art. 3. El arquitecto director de obra.

De conformidad con la Ley de Ordenación de la Edificación (Ley 38/1999, de 5 de noviembre), corresponde al arquitecto director de obra:

- a) *Verificar el replanteo y comprobar la adecuación de la cimentación y de la estructuras proyectadas a las características geotécnicas del suelo.*
- b) *Resolver las contingencias que se produzcan en la obra y consignar en el Libro de órdenes y asistencias las instrucciones precisas para la correcta interpretación del proyecto.*
- c) *Elaborar, a requerimiento del promotor o con su conformidad, eventuales modificaciones del proyecto, que vengan exigidas por la marcha de la obra siempre que las mismas se adapten a las disposiciones normativas contempladas y observadas en la redacción del proyecto.*
- d) *Suscribir el acta de replanteo o de comienzo de obra y el certificado final de obra (junto con el aparejador o arquitecto técnico director de ejecución de obra), así como conformar las certificaciones parciales y la liquidación final de las unidades de obra ejecutadas, con los visados que en su caso fueran preceptivos.*
- e) *Elaborar y suscribir la documentación de la obra ejecutada para entregarla al promotor, con los visados que en su caso fueran preceptivos.*
- f) *Asistir a las obras, cuantas veces lo requiera su naturaleza y complejidad, a fin de resolver las contingencias que se produzcan e impartir las instrucciones complementarias que sean precisas para conseguir la correcta solución arquitectónica.*
- g) *Coordinar la intervención en obra de otros técnicos que, en su caso, concurran a la dirección con función propia en aspectos parciales de su especialidad.*
- e) *Asesorar a la Propiedad en el acto de la recepción de la obra.*

Art. 4. El director de ejecución de la obra.

De conformidad con la Ley de Ordenación de la Edificación (Ley 38/1999, de 5 de noviembre), corresponde al Aparejador o Arquitecto Técnico en su condición de Director de Ejecución de la obra:

- a) Planificar, a la vista del proyecto arquitectónico, del contrato y de la normativa técnica de aplicación, el control de calidad y económico de las obras.
- b) Verificar la recepción en obra de los productos de construcción, realizar o disponer las pruebas y ensayos de materiales, instalaciones y demás unidades de obra según las frecuencias de muestreo programadas en el plan de control, así como efectuar las demás comprobaciones que resulten necesarias para asegurar la calidad constructiva de acuerdo con el proyecto y la normativa técnica aplicable. De los resultados informará puntualmente al constructor, impartándole, en su caso, las órdenes oportunas; de no resolverse la contingencia adoptará las medidas que corresponda dando cuenta al arquitecto director de obra.
- c) Dirigir la ejecución material de la obra comprobando los replanteos, los materiales, la correcta ejecución y disposición de los elementos constructivos y de las instalaciones, de acuerdo con el proyecto y con las instrucciones del director de obra.
- d) *Consignar en el Libro de órdenes y asistencias las instrucciones precisas.*

- e) *Suscribir el acta de replanteo o de comienzo de obra y el certificado final de obra (este último junto con el arquitecto director de obra), así como elaborar y suscribir las certificaciones parciales y la liquidación final de las unidades de obra ejecutadas.*
- f) *Colaborar con los restantes agentes en la elaboración de la documentación de la obra ejecutada, aportando los resultados del control realizado.*
- g) *Comprobar las instalaciones provisionales y medios auxiliares, controlando su correcta ejecución.*

Art. 5. El constructor.

Corresponde al Constructor:

- a) *Organizar los trabajos de construcción, redactando los planes de obra que se precisen y proyectando o autorizando las instalaciones provisionales y medios auxiliares de la obra.*
- b) *Elaborar el Plan de Seguridad y Salud de la obra en aplicación del estudio correspondiente y disponer, en todo caso, la ejecución de las medidas preventivas, velando por su cumplimiento y por la observancia de la normativa vigente en materia de seguridad e higiene en el trabajo.*
- c) *Suscribir con el Arquitecto y el Aparejador o Arquitecto Técnico, el acta de replanteo de la obra.*
- d) *Ordenar y dirigir la ejecución material con arreglo al Proyecto, a las normas técnicas y a las reglas de la buena construcción. A tal efecto, ostenta la jefatura de todo el personal que intervenga en la obra y coordina las intervenciones de los subcontratistas.*
- e) *Asegurar la idoneidad de todos y cada uno de los materiales y elementos constructivos que se utilicen, comprobando los preparados en obra y rechazando, por iniciativa propia o por prescripción del Aparejador o Arquitecto Técnico, los suministros o prefabricados que no cuenten con las garantías o documentos de idoneidad requeridos por las normas de aplicación.*
- f) *Custodiar el Libro de órdenes y asistencias, y dar el enterado a las anotaciones que se practiquen en el mismo.*
- g) *Facilitar a la Dirección Facultativa, con antelación suficiente, los materiales precisos para el cumplimiento de su cometido.*
- h) *Preparar las certificaciones parciales de obra y la propuesta de liquidación final.*
- i) *Suscribir con la Propiedad y demás intervinientes el acta de recepción.*
- j) *Concertar los seguros de accidentes de trabajo y de daños a terceros, que resulten preceptivos, durante la obra.*

EPÍGRAFE II. 2º

OBLIGACIONES Y DERECHOS GENERALES DEL CONSTRUCTOR O CONTRATISTA

Art. 6. Observancia de estas condiciones.

Las presentes condiciones serán de obligada observación por el Contratista, el cual deberá hacer constar que las conoce y que se compromete a ejecutar la obra con estricta sujeción a las mismas.

Art. 7. Normativa vigente.

El Contratista se sujetará a las leyes, reglamentos, ordenanzas y normativa vigentes, así como a las que se dicten antes y durante la ejecución de las obras.

Art. 8. Verificación de los documentos del proyecto.

Antes de dar comienzo a las obras, el Constructor consignará por escrito que la documentación aportada le resulta suficiente para la comprensión de la totalidad de la obra contratada, o en caso contrario solicitará las aclaraciones pertinentes.

Art. 9. Plan de seguridad y salud.

El Constructor, a la vista del Estudio de Seguridad y Salud, presentará el Plan de Seguridad y Salud de la obra a la aprobación del Coordinador en obra de Seguridad y Salud.

Art. 10. Oficina en la obra.

El Constructor habilitará en la obra una oficina que dispondrá de una mesa o tablero adecuado, en el que puedan extenderse y consultarse los planos y estará convenientemente acondicionada para que en ella pueda trabajar la Dirección Facultativa con normalidad a cualquier hora de la jornada. En dicha oficina tendrá siempre el Contratista a disposición de la Dirección Facultativa:

- *El Proyecto de ejecución completo visado por el colegio profesional o con la aprobación administrativa preceptivos, incluidos los complementos que en su caso redacte el Arquitecto.*
- *La Licencia de Obras.*
- *El Libro de Ordenes y Asistencias.*
- *El Plan de Seguridad y Salud.*
- *El Libro de Incidencias.*
- *La normativa sobre prevención de riesgos laborales.*
- *La documentación de los seguros mencionados en el artículo 5. j)*

Art. 11. Representación del constructor.

El constructor viene obligado a comunicar a la Dirección Facultativa la persona designada como delegado suyo en la obra, que tendrá el carácter de Jefe de la misma, con dedicación plena y con facultades para representarle y adoptar en todo momento cuantas decisiones competan a la contrata.

Serán sus funciones las del Constructor según se especifica en el artículo 5.

Todos los trabajos han de ejecutarse por personas especialmente preparadas. Cada oficio ordenará su trabajo armónicamente con los demás procurando siempre facilitar la marcha de los mismos, en ventaja de la buena ejecución y rapidez de la construcción, ajustándose a la planificación económica prevista en el Proyecto.

El incumplimiento de estas obligaciones o, en general, la falta de calificación suficiente por parte del personal según la naturaleza de los trabajos, facultará al Arquitecto para ordenar la paralización de las obras, sin derecho a reclamación alguna, hasta que se subsane la deficiencia.

Art. 12. Presencia del constructor en la obra.

El Jefe de obra, por sí o por medio de sus técnicos o encargados, estará presente durante la jornada legal de trabajo y acompañará a la Dirección Facultativa, en las visitas que hagan a las obras, poniéndose a su disposición para la práctica de los reconocimientos que se consideren necesarios y suministrando los datos precisos para la comprobación de mediciones y liquidaciones.

Art. 13. Dudas de interpretación.

Todas las dudas que surjan en la interpretación de los documentos del Proyecto o posteriormente durante la ejecución de los trabajos serán resueltas por la Dirección Facultativa.

Art. 14. Datos a tener en cuenta por el constructor.

Las especificaciones no descritas en el presente Pliego con relación al Proyecto y que figuren en el resto de la documentación que completa el Proyecto: Memoria, Planos, Mediciones y Presupuesto, deben considerarse como datos a tener en cuenta en la formulación del Presupuesto por parte del Contratista que realice las obras, así como el grado de calidad de las mismas.

Art. 15. Conceptos no reflejados en parte de la documentación.

En la circunstancia de que se vertieran conceptos en los documentos escritos que no fueran reflejados en los planos del Proyecto, el criterio a seguir lo decidirá la Dirección Facultativa; recíprocamente cuando en los documentos gráficos aparecieran conceptos que no se ven reflejados en los documentos escritos, la especificación de los mismos será decidida igualmente por la Dirección Facultativa.

Art. 16. Trabajos no estipulados expresamente.

Es obligación de la contrata el ejecutar cuanto sea necesario para la buena construcción y aspecto de las obras, aun cuando no se halle expresamente determinado en los documentos de Proyecto, siempre que, sin separarse de su espíritu y recta interpretación, lo disponga la Dirección Facultativa dentro de los límites de posibilidades que los presupuestos habiliten para cada unidad de obra y tipo de ejecución.

Art. 17. Interpretaciones, aclaraciones y modificaciones de los documentos del proyecto.

Cuando se trate de aclarar, interpretar o modificar preceptos de los Pliegos de Condiciones o indicaciones de los planos o croquis, las órdenes e instrucciones correspondientes se comunicarán por escrito al Constructor, estando éste obligado a su vez a devolver los originales o las copias suscribiendo con su firma el enterado, que figurará al pie de todas las órdenes, avisos o instrucciones que reciba, tanto del Aparejador o Arquitecto Técnico como del Arquitecto.

Cualquier reclamación que, en contra de las disposiciones tomadas por éstos, crea oportuno hacer el Constructor habrá de dirigirla, dentro del plazo de tres días, a quien la hubiere dictado, el cual dará al Constructor el correspondiente recibo, si éste lo solicitase.

Art. 18. Requerimiento de aclaraciones por parte del constructor

El Constructor podrá requerir del Arquitecto o del Aparejador o Arquitecto Técnico, según sus respectivos cometidos, las instrucciones o aclaraciones que se precisen para la correcta interpretación y ejecución de lo proyectado.

Art. 19. Reclamación contra las ordenes de la dirección facultativa.

Las reclamaciones que el Contratista quiera hacer contra las órdenes o instrucciones dimanadas de la Dirección Facultativa, sólo podrá presentarlas, a través del Arquitecto, ante la Propiedad, si son de orden económico y de acuerdo con las condiciones estipuladas en los Pliegos de Condiciones correspondientes. Contra disposiciones de tipo técnico del Arquitecto, del Aparejador o Arquitecto Técnico, no se admitirá reclamación alguna, pudiendo el Contratista salvar su responsabilidad, si lo estima oportuno, mediante exposición razonada dirigida al Arquitecto, el cual podrá limitar su contestación al acuse de recibo, que en todo caso será obligatorio para este tipo de reclamaciones.

Art. 20. Libro de ordenes y asistencias.

Con objeto de que en todo momento se pueda tener un conocimiento exacto de la ejecución e incidencias de la obra, se llevará mientras dure la misma, el Libro de Ordenes, y Asistencias, en el que se reflejarán las visitas realizadas por la Dirección Facultativa, incidencias surgidas y en general todos aquellos datos que sirvan para determinar con exactitud si por la contrata se han cumplido los plazos y fases de ejecución previstos para la realización del Proyecto.

El Arquitecto director de la obra, el Aparejador o Arquitecto Técnico y los demás facultativos colaboradores en la dirección de las obras irán dejando constancia, mediante las oportunas referencias, de sus visitas e inspecciones y de las incidencias que surjan en el transcurso de ellas y obliguen a cualquier modificación en el Proyecto, así como de las órdenes que se necesite dar al Contratista respecto de la ejecución de las obras, las cuales serán de su obligado cumplimiento.

Las anotaciones en el Libro de Ordenes, harán fe a efectos de determinar las posibles causas de resolución e incidencias del contrato; sin embargo cuando el Contratista no estuviese conforme podrá alegar en su descargo todas aquellas razones que abonen su postura, aportando las pruebas que estime pertinentes. Efectuar una orden a través del correspondiente asiento en este libro no será obstáculo para que cuando la Dirección Facultativa lo juzgue conveniente, se efectúe la misma también por oficio. Dicha circunstancia se reflejará de igual forma en el Libro de Ordenes.

Art. 21. Recusación por el constructor de la dirección facultativa.

El Constructor no podrá recusar a los Arquitectos, Aparejadores, o personal encargado por éstos de la vigilancia de las obras, ni pedir que por parte de la propiedad se designen otros facultativos para los reconocimientos y mediciones.

Cuando se crea perjudicado por la labor de éstos, procederá de acuerdo con lo estipulado en el artículo correspondiente (que figura anteriormente) del presente Pliego, pero sin que por esta causa puedan interrumpirse ni perturbarse la marcha de los trabajos.

Art. 22. Faltas del personal.

El Arquitecto, en supuestos de desobediencia a sus instrucciones, manifiesta incompetencia o negligencia grave que comprometan o perturben la marcha de los trabajos, podrá requerir al Contratista para que aparte de la obra a los dependientes u operarios causantes de la perturbación.

Art. 23. Subcontrataciones por parte del constructor.

El Constructor podrá subcontratar capítulos o unidades de obra a otros Contratistas e industriales, con sujeción a lo dispuesto por la legislación sobre esta materia y, en su caso, a lo estipulado en el Pliego de Condiciones particulares, todo ello sin perjuicio de sus obligaciones como Contratista general de la obra.

Art. 24. Desperfectos a colindantes.

Si el Constructor causase algún desperfecto en propiedades colindantes tendrá que restaurarlas por su cuenta, dejándolas en el estado que las encontró al comienzo de la obra.

EPÍGRAFE II. 3º

RECEPCIÓN DE LAS OBRAS

Art. 25. Recepción de la obra.

Para la recepción de la obra se estará en todo a lo estipulado al respecto en el artículo 6 de la Ley de Ordenación de la Edificación (Ley 38/1999, de 5 de noviembre).

Art. 26. Plazo de garantía.

El plazo de las garantías establecidas por la Ley de Ordenación de la Edificación comenzará a contarse a partir de la fecha consignada en el Acta de Recepción de la obra o cuando se entienda ésta tácitamente producida (Art. 6 de la LOE).

Art. 27. Autorizaciones de uso.

Al realizarse la recepción de las obras deberá presentar el Constructor las pertinentes autorizaciones de los organismos oficiales para el uso y puesta en servicio de las instalaciones que así lo requieran.

Los gastos de todo tipo que dichas autorizaciones originen, así como los derivados de arbitrios, licencias, vallas, alumbrado, multas, etc., que se ocasionen en las obras desde su inicio hasta su total extinción serán de cuenta del Constructor.

Art. 28. Documentación final de obra. Conformación del libro del edificio

En relación con la elaboración de la documentación del seguimiento de la obra (Anejo II de la parte I del CTE), así como para la conformación del Libro del Edificio, el constructor facilitará a la dirección facultativa toda la documentación necesaria, relativa a la obra, que permita reflejar la realmente ejecutada, la relación de todas las empresas y profesionales que hayan intervenido, así como el resto de los datos necesarios para el exacto cumplimiento de lo establecido al respecto en los artículos 12 y 13 de la Ley 2/1999, de Medidas para la calidad de la construcción de la Comunidad de Madrid.

Con idéntica finalidad, de conformidad con el Artº. 12.3 de la citada Ley, la dirección facultativa tendrá derecho a exigir la cooperación de los empresarios y profesionales que participen directa o indirectamente en la ejecución de la obra y estos deberán prestársela.

Art. 29.

Sin perjuicio de las garantías que expresamente se detallen, el Contratista garantiza en general todas las obras que ejecute, así como los materiales empleados en ellas y su buena manipulación.

Art. 30.

Tras la recepción de la obra sin objeciones, o una vez que estas hayan sido subsanadas, el Constructor quedará relevado de toda responsabilidad, salvo en lo referente a los vicios ocultos de la construcción, de los cuales responderá, en su caso, en el plazo de tiempo que marcan las leyes.

Art. 31.

Se cumplimentarán todas las normas de las diferentes Consejerías y demás organismos, que sean de aplicación.

EPÍGRAFE II 4º

DE LOS TRABAJOS, LOS MATERIALES Y LOS MEDIOS AUXILIARES

Art. 32. Caminos y accesos.

El Constructor dispondrá por su cuenta los accesos a la obra y el cerramiento o vallado de ésta.

El Aparejador o Arquitecto Técnico podrá exigir su modificación o mejora.

Art. 33. Replanteo.

Como actividad previa a cualquier otra de la obra, se procederá por el Contratista al replanteo de las obras en presencia de la Dirección Facultativa, marcando sobre el terreno convenientemente todos los puntos necesarios para la ejecución de las mismas. De esta operación se extenderá acta por duplicado, que firmarán la Dirección Facultativa y el Contratista. La Contrata facilitará por su cuenta todos los medios necesarios para la ejecución de los referidos replanteos y señalamiento de los mismos, cuidando bajo su responsabilidad de las señales o datos fijados para su determinación.

Art. 34. Comienzo de la obra. Ritmo de ejecución de los trabajos.

El Constructor dará comienzo a las obras en el plazo estipulado, desarrollándose en la forma necesaria para que dentro de los períodos parciales queden ejecutados los trabajos correspondientes y, en consecuencia, la ejecución total se lleve a efecto dentro del plazo exigido.

Obligatoriamente y por escrito, deberá el Contratista contar con la autorización expresa del Arquitecto y dar cuenta al Aparejador o Arquitecto Técnico del comienzo de los trabajos al menos con cinco días de antelación.

Art. 35. Orden de los trabajos.

En general la determinación del orden de los trabajos es facultad de la contrata, salvo aquellos casos en que, por circunstancias de orden técnico, estime conveniente su variación la Dirección Facultativa.

Art. 36. Facilidades para subcontratistas.

De acuerdo con lo que requiera la Dirección Facultativa, el Constructor deberá dar todas las facilidades razonables para la realización de los trabajos que le sean encomendados a los Subcontratistas que intervengan en la obra. Ello sin perjuicio de las compensaciones económicas a que haya lugar entre Contratistas por utilización de medios auxiliares o suministros de energía u otros conceptos. En caso de litigio se estará a lo establecido en la legislación relativa a la subcontratación y en último caso a lo que resuelva la Dirección Facultativa.

Art. 37. Ampliación del proyecto por causas imprevistas o de fuerza mayor.

Cuando sea preciso por motivo imprevisto o por cualquier accidente, ampliar el Proyecto, no se interrumpirán los trabajos, continuándose según las instrucciones dadas por el Arquitecto en tanto se formula o se tramita el Proyecto Reformado.

Art. 38. Obras de carácter urgente

El Constructor está obligado a realizar con su personal y sus materiales cuanto la Dirección Facultativa de las obras disponga para apeos, apuntalamientos, derribos, recalces o cualquier otra obra de carácter urgente.

ART. 39. RESPONSABILIDAD DE LA DIRECCIÓN FACULTATIVA EN EL RETRASO DE LA OBRA.

El Constructor no podrá excusarse de no haber cumplido los plazos de obras estipulados, alegando como causa la carencia de planos u órdenes de la Dirección Facultativa, a excepción del caso en que habiéndolo solicitado por escrito no se le hubiera proporcionado.

Art. 40. Condiciones generales de ejecución de los trabajos.

Todos los trabajos se ejecutarán con estricta sujeción al Proyecto, a las modificaciones del mismo que previamente hayan sido aprobadas y a las órdenes e instrucciones que bajo su responsabilidad y por escrito entreguen el Arquitecto o el Aparejador o Arquitecto Técnico al Constructor, dentro de las limitaciones presupuestarias y de conformidad con lo especificado en artículos precedentes.

Art. 41. Obras ocultas.

De todos los trabajos y unidades de obra que hayan de quedar ocultos a la terminación del edificio, se levantarán los planos precisos para que queden perfectamente definidos; estos documentos se extenderán por triplicado, entregándose uno al Arquitecto; otro al Aparejador o Arquitecto Técnico; y el tercero al Constructor, firmados todos ellos por los tres. Dichos planos, que deberán ir suficientemente acotados, se considerarán documentos indispensables e irrecusables para efectuar las mediciones.

Art. 42. Trabajos defectuosos.

El Constructor debe emplear los materiales que cumplan las condiciones exigidas en las Disposiciones Técnicas, Generales y Particulares del Pliego de Condiciones y realizará todos y cada uno de los trabajos contratados de acuerdo con lo especificado también en dicho documento.

Por ello y hasta que tenga lugar la recepción definitiva del edificio, es responsable de la ejecución de los trabajos que ha contratado y de las faltas y defectos que en éstos puedan existir por su mala ejecución, erradas maniobras o por la deficiente calidad de los materiales empleados o aparatos colocados, sin que le exonere de responsabilidad el control que compete al Aparejador o Arquitecto Técnico, ni tampoco el hecho de que estos trabajos hayan sido valorados en las certificaciones parciales de obra.

Art. 43. Accidentes.

Así mismo será responsable ante los tribunales de los accidentes que, por ignorancia o descuido, sobrevinieran, tanto en la construcción como en los andamios, ateniéndose en todo a las disposiciones de policía urbana y leyes sobre la materia.

Como consecuencia de lo anteriormente expresado, cuando el Aparejador o Arquitecto Técnico advierta vicios o defectos en los trabajos ejecutados, o que los materiales empleados o los aparatos colocados no reúnen las condiciones perpetuadas, ya sea en el curso de la ejecución de los trabajos, o finalizados éstos, y antes de verificarse la recepción de la obra, podrá disponer que las partes defectuosas sean demolidas y reconstruidas de acuerdo con lo contratado, y todo ello a expensas de la contrata. Si ésta no estimase justa la decisión y se negase a la demolición y reconstrucción ordenadas, se planteará la cuestión ante el Arquitecto de la obra, quien resolverá.

Art. 44. Vicios ocultos.

Si el Aparejador o Arquitecto Técnico tuviese fundadas razones para creer en la existencia de vicios ocultos de construcción en las obras ejecutadas, ordenará efectuar en cualquier tiempo, y antes de la recepción de la obra, los ensayos, destructivos o no, que crea necesarios para reconocer los trabajos que suponga defectuosos, dando cuenta de la circunstancia al Arquitecto.

Los gastos que se ocasionen serán de cuenta del Constructor, siempre que los vicios existan realmente, en caso contrario serán a cargo de la Propiedad.

Art. 45. De los materiales y de los aparatos. Su procedencia.

El Constructor tiene libertad de proveerse de los materiales y aparatos de todas clases en los puntos que le parezca conveniente, excepto en los casos en que el Pliego de Condiciones Técnicas particulares preceptúe una procedencia determinada.

Obligatoriamente, y antes de proceder a su empleo o acopio, el Constructor deberá presentar a la Dirección Facultativa una lista completa de los materiales y aparatos que vaya a utilizar en la que se especifiquen todas las indicaciones sobre marcas, calidades, procedencia e idoneidad de cada uno de ellos.

Art. 46. Reconocimiento de los materiales por la dirección facultativa.

Los materiales serán reconocidos, antes de su puesta en obra, por la Dirección Facultativa sin cuya aprobación no podrán emplearse en la citada obra; para lo cual el Contratista proporcionará al menos dos muestras de cada material, para su examen, a la Dirección Facultativa, quien se reserva el derecho de rechazar aquellos que, a su juicio, no resulten aptos. Los materiales desechados serán retirados de la obra en el plazo más breve. Las muestras de los materiales una vez que hayan sido aceptados, serán guardados juntamente con los certificados de los análisis, para su posterior comparación y contraste.

Art. 47. Ensayos y análisis.

Siempre que la Dirección Facultativa lo estime necesario, serán efectuados los ensayos, pruebas, análisis y extracción de muestras de obra realizada que permitan comprobar que tanto los materiales como las unidades de obra están en perfectas condiciones y cumplen lo establecido en este Pliego.

El abono de todas las pruebas y ensayos será de cuenta del Contratista.

Todo ensayo que no haya resultado satisfactorio o que no ofrezca las suficientes garantías podrá comenzarse de nuevo a cargo del mismo.

Art. 48. Materiales no utilizables.

Se estará en todo a lo dispuesto en la legislación vigente sobre gestión de los residuos de obra.

Art. 49. Materiales y aparatos defectuosos.

Cuando los materiales, elementos de instalaciones o aparatos no fuesen de la calidad prescrita en este Pliego, o no tuvieran la preparación en él exigida o, en fin, cuando la falta de prescripciones formales de aquel, se reconociera o se demostrara que no eran adecuados para su objeto, el Arquitecto a instancias propias o del Aparejador o Arquitecto Técnico, dará orden al Constructor de sustituirlos por otros que satisfagan las condiciones o llenen el objeto a que se destinen.

Si los materiales, elementos de instalaciones o aparatos fueran defectuosos, pero aceptables a juicio del Arquitecto, se recibirán con la rebaja de precio que aquél determine, a no ser que el Constructor prefiera sustituirlos por otros en condiciones.

Art. 50. Limpieza de las obras.

Es obligación del Constructor mantener limpias las obras y sus alrededores, tanto de escombros como de materiales sobrantes, hacer desaparecer las instalaciones provisionales que no sean necesarias, así como adoptar las medidas y ejecutar todos los trabajos que sean necesarios para que la obra ofrezca buen aspecto.

Art. 51. Obras sin prescripciones.

En la ejecución de los trabajos que entran en la construcción de las obras y para los cuales no existan prescripciones consignadas explícitamente en este Pliego ni en la restante documentación del Proyecto, el Constructor se atenderá, en primer término, a las instrucciones que dicte la Dirección Facultativa de las obras y, en segundo lugar, a las reglas y prácticas de la buena construcción.

EPÍGRAFE II. 5º

MEDICIONES Y VALORACIONES

Art. 52.

La medición del conjunto de unidades de obra se verificará aplicando a cada una la unidad de medida que le sea apropiada y con arreglo a las mismas unidades adoptadas en el presupuesto, unidad completa, metros lineales, cuadrados, o cúbicos, kilogramos, partida alzada, etc.

Art. 53.

Tanto las mediciones parciales como las que se ejecuten al final de la obra se realizarán conjuntamente con el Constructor, levantándose las correspondientes actas que serán firmadas por ambas partes.

Art. 54.

Todas las mediciones que se efectúen comprenderán las unidades de obra realmente ejecutadas, no teniendo el Constructor derecho a reclamación de ninguna especie por las diferencias que se produjeran entre las mediciones que se ejecuten y las que figuren en el Proyecto, salvo cuando se trate de modificaciones de este aprobadas por la Dirección Facultativa y con la conformidad del promotor que vengan exigidas por la marcha de las obras, así como tampoco por los errores de clasificación de las diversas unidades de obra que figuren en los estados de valoración.

Art. 55.

La valoración de las obras no expresadas en este Pliego se verificará aplicando a cada una de ellas la medida que le sea más apropiada y en la forma y condiciones que estime justas el Arquitecto, multiplicando el resultado final por el precio correspondiente.

El Constructor no tendrá derecho alguno a que las medidas a que se refiere este artículo se ejecuten en la forma que él indique, sino que será con arreglo a lo que determine el Director Facultativo.

Art. 56.

Se supone que el Contratista ha hecho un detenido estudio de los documentos que componen el Proyecto y, por lo tanto, al no haber hecho ninguna observación sobre errores posibles o equivocaciones del mismo, no hay lugar a disposición alguna en cuanto afecta a medidas o precios, de tal suerte que si la obra ejecutada con arreglo al proyecto contiene mayor número de unidades de las previstas, no tiene derecho a reclamación alguna, si por el contrario el número de unidades fuera inferior se descontará del presupuesto.

Art. 57.

Las valoraciones de las unidades de obra que figuran en el presente Proyecto se efectuarán multiplicando el número de estas por el precio unitario asignado a las mismas en el presupuesto.

Art. 58.

En el precio unitario aludido en el artículo anterior se consideran incluidos los gastos del transporte de materiales, las indemnizaciones o pagos que hayan de hacerse por cualquier concepto, así como todo tipo de impuestos que graven los materiales, ya sea por el Estado, Comunidad Autónoma, Provincia o Municipio, durante la ejecución de las obras; de igual forma se consideran incluidas toda clase de cargas sociales. También serán de cuenta del Contratista los honorarios, las tasas y demás gravámenes que se originen con ocasión de las inspecciones, aprobación y comprobación de las instalaciones con que esté dotado el inmueble.

El Constructor no tendrá derecho por ello a pedir indemnización alguna por las causas enumeradas. En el precio de cada unidad de obra van comprendidos los de todos los materiales, accesorios y operaciones necesarias para dejar la obra terminada y en disposición de recibirse.

P2. Condiciones técnicas particulares

Las prescripciones concretas sobre cada uno de los materiales o de las unidades de obra serán las descritas en la documentación técnica del proyecto. Para todo lo no incluido en el mismo se estará a lo que determine la dirección facultativa.

De cualquier forma se cumplirá lo que establezcan para cada caso el CTE y sus Documentos Básicos (DB) así como el resto de normativa o reglamentación técnica.

PRESCRIPCIONES SOBRE MATERIALES, EJECUCIÓN POR UNIDADES DE OBRA Y VERIFICACIÓN SOBRE EDIFICIO TERMINADO.

ÍNDICE

1. Actuaciones previas
 - 1.1. Derribos
 - 1.1.1. Derribo de fachadas y particiones
 - 1.1.2. Demolición de revestimientos
2. Acondicionamiento y cimentación
 - 2.1. Movimiento de tierras
 - 2.1.1. Transportes de tierras y escombros
 - 2.1.2. Vaciado del terreno
 - 2.2. Cimentaciones directas
 - 2.2.1. Losas de cimentación
3. Estructuras
 - 3.1. Estructuras de acero
 - 3.2. Fábrica estructural
4. Cubiertas
 - 4.1. Cubiertas planas
5. Fachadas y particiones
 - 5.1. Huecos
 - 5.1.1. Carpinterías
 - 5.1.2. Acristalamientos
 - 5.2. Defensas
 - 5.2.1. Barandillas
6. Instalaciones
 - 6.1. Instalación de electricidad: baja tensión y puesta a tierra
 - 6.2. Instalación de alumbrado
 - 6.2.1. Alumbrado de emergencia
 - 6.2.2. Instalación de iluminación
 - 6.3. Instalación de protección
 - 6.3.1. Instalación de protección contra incendios
 - 6.4. Instalación de transporte
 - 6.4.1. Ascensores
7. Revestimientos
 - 7.1. Revestimiento de paramentos
 - 7.1.1. Enfoscados, guarnecidos y enlucidos
 - 7.1.2. Pinturas
 - 7.2. Revestimientos de suelos y escaleras
 - 7.2.1. Revestimientos pétreos para suelos y escaleras
 - 7.3. Falsos techos

1 Actuaciones previas

1.1 Derribos

Descripción

Descripción

Operaciones destinadas a la demolición total o parcial de un edificio o de un elemento constructivo, incluyendo o no la carga, el transporte y descarga de los materiales no utilizables que se producen en los derribos.

Criterios de medición y valoración de unidades

Generalmente, la evacuación de escombros, con los trabajos de carga, transporte y descarga, se valorará dentro de la unidad de derribo correspondiente. En el caso de que no esté incluida la evacuación de escombros en la correspondiente unidad de derribo: metro cúbico de evacuación de escombros contabilizado sobre camión.

Prescripción en cuanto a la ejecución por unidades de obra

Características técnicas de cada unidad de obra

• Condiciones previas

Se realizará un reconocimiento previo del estado de las instalaciones, estructura, estado de conservación, estado de las edificaciones colindantes o medianeras. Además, se comprobará el estado de resistencia de las diferentes partes del edificio. Se desconectarán las diferentes instalaciones del edificio, tales como agua, electricidad y teléfono, neutralizándose sus acometidas. Se dejarán previstas tomas de agua para el riego, para evitar la formación de polvo, durante los trabajos. Se protegerán los elementos de servicio público que puedan verse afectados, como bocas de riego, tapas y sumideros de alcantarillas, árboles, farolas, etc. Se desinsectará o desinfectará si es un edificio abandonado. Se comprobará que no exista almacenamiento de materiales combustibles, explosivos o peligrosos. En edificios con estructura de madera o con abundancia de material combustible se dispondrá, como mínimo, de un extintor manual contra incendios.

Proceso de ejecución

• Ejecución

En la ejecución se incluyen dos operaciones, derribo y retirada de los materiales de derribo.

- La demolición podrá realizarse según los siguientes procedimientos:

Demolición elemento a elemento, cuando los trabajos se efectúen siguiendo un orden que en general corresponde al orden inverso seguido para la construcción.

Demolición por colapso, puede efectuarse mediante empuje por impacto de bola de gran masa o mediante uso de explosivos. Los explosivos no se utilizarán en edificios de estructuras de acero, con predominio de madera o elementos fácilmente combustibles.

Demolición por empuje, cuando la altura del edificio que se vaya a demoler, o parte de éste, sea inferior a 2/3 de la alcanzable por la máquina y ésta pueda maniobrar libremente sobre el suelo con suficiente consistencia. No se puede usar contra estructuras metálicas ni de hormigón armado. Se habrá demolido previamente, elemento a elemento, la parte del edificio que esté en contacto con medianeras, dejando aislado el tajo de la máquina.

Se debe evitar trabajar en obras de demolición y derribo cubiertas de nieve o en días de lluvia. Las operaciones de derribo se efectuarán con las precauciones necesarias para lograr unas condiciones de seguridad suficientes y evitar daños en las construcciones próximas, y se designarán y marcarán los elementos que hayan de conservarse intactos. Los trabajos se realizarán de forma que produzcan la menor molestia posible a los ocupantes de las zonas próximas a la obra a derribar.

No se suprimirán los elementos atirantados o de arriostramiento en tanto no se supriman o contrarresten las tensiones que incidan sobre ellos. En elementos metálicos en tensión se tendrá presente el efecto de oscilación al realizar el corte o al suprimir las tensiones. El corte o desmontaje de un elemento no manejable por una sola persona se realizará manteniéndolo suspendido o apuntalado, evitando caídas bruscas y vibraciones que se transmitan al resto del edificio o a los mecanismos de suspensión. En la demolición de elementos de madera se arrancarán o doblarán las puntas y clavos. No se acumularán escombros ni se apoyarán elementos contra vallas, muros y soportes, propios o medianeros, mientras éstos deban permanecer en pie. Tampoco se depositarán escombros sobre andamios. Se procurará en todo momento evitar la acumulación de materiales procedentes del derribo en las plantas o forjados del edificio.

El abatimiento de un elemento constructivo se realizará permitiendo el giro, pero no el desplazamiento, de sus puntos de apoyo, mediante mecanismo que trabaje por encima de la línea de apoyo del elemento y permita el descenso lento. Cuando haya que derribar árboles, se acotará la zona, se cortarán por su base atirantándolos previamente y abatiéndolos seguidamente.

Los compresores, martillos neumáticos o similares, se utilizarán previa autorización de la dirección facultativa. Las grúas no se utilizarán para realizar esfuerzos horizontales u oblicuos. Las cargas se comenzarán a elevar lentamente con el fin de observar si se producen anomalías, en cuyo caso se subsanarán después de haber descendido nuevamente la carga a su lugar inicial. No se descenderán las cargas bajo el solo control del freno.

Se evitará la formación de polvo regando ligeramente los elementos y/o escombros. Al finalizar la jornada no deben quedar elementos del edificio en estado inestable, que el viento, las condiciones atmosféricas u otras causas puedan provocar su derrumbamiento. Se protegerán de la lluvia, mediante lonas o plásticos, las zonas o elementos del edificio que puedan ser afectados por aquella.

- La evacuación de escombros, se podrá realizar de las siguientes formas:

Apertura de huecos en forjados, coincidentes en vertical con el ancho de un entrevigado y longitud de 1 m a 1,50 m, distribuidos de tal forma que permitan la rápida evacuación de los mismos. Este sistema sólo podrá emplearse en edificios o restos de edificios con un máximo de dos plantas y cuando los escombros sean de tamaño manejable por una persona.

Mediante grúa, cuando se disponga de un espacio para su instalación y zona para descarga del escombro.

Mediante canales. El último tramo del canal se inclinará de modo que se reduzca la velocidad de salida del material y de forma que el extremo quede como máximo a 2 m por encima del suelo o de la plataforma del camión que realice el transporte. El canal no irá situado exteriormente en fachadas que den a la vía pública, salvo su tramo inclinado inferior, y su sección útil no será superior a 50 x 50 cm. Su embocadura superior estará protegida contra caídas accidentales.

Lanzando libremente el escombro desde una altura máxima de dos plantas sobre el terreno, si se dispone de un espacio libre de lados no menores de 6 x 6 m.

Por desescombrado mecanizado. La máquina se aproximará a la medianería como máximo la distancia que señale la documentación técnica, sin sobrepasar en ningún caso la distancia de 1 m y trabajando en dirección no perpendicular a la medianería.

En todo caso, el espacio donde cae escombro estará acotado y vigilado. No se permitirán hogueras dentro del edificio, y las hogueras exteriores estarán protegidas del viento y vigiladas. En ningún caso se utilizará el fuego con propagación de llama como medio de demolición.

• Condiciones de terminación

En la superficie del solar se mantendrá el desagüe necesario para impedir la acumulación de agua de lluvia o nieve que pueda perjudicar a locales o cimentaciones de fincas colindantes. Finalizadas las obras de demolición, se procederá a la limpieza del solar.

Control de ejecución, ensayos y pruebas

• Control de ejecución

Durante la ejecución se vigilará y se comprobará que se adopten las medidas de seguridad especificadas, que se dispone de los medios adecuados y que el orden y la forma de ejecución se adaptan a lo indicado.

Durante la demolición, si aparecieran grietas en los edificios medianeros se paralizarán los trabajos, y se avisará a la dirección facultativa, para efectuar su apuntalamiento o consolidación si fuese necesario, previa colocación o no de testigos.

Conservación y mantenimiento

En tanto se efectúe la consolidación definitiva, en el solar donde se haya realizado la demolición, se conservarán las contenciones, apuntalamientos y apeos realizados para la sujeción de las edificaciones medianeras, así como las vallas y/o cerramientos.

Una vez alcanzada la cota 0, se hará una revisión general de las edificaciones medianeras para observar las lesiones que hayan podido surgir. Las vallas, sumideros, arquetas, pozos y apeos quedarán en perfecto estado de servicio.

Derribo de fachadas y particiones

Descripción

Descripción

Demolición de las fachadas, particiones y carpinterías de un edificio.

Criterios de medición y valoración de unidades

- Metro cuadrado de demolición de:

Tabique.

Muro de bloque.

- Metro cúbico de demolición de:

Fábrica de ladrillo macizo.

Muro de mampostería.

- Metro cuadrado de apertura de huecos, con retirada de escombros y carga, sin transporte a vertedero.

Unidad de levantado de carpintería, incluyendo marcos, hojas y accesorios, con retirada de escombros y carga, sin transporte a vertedero, con o sin aprovechamiento de material y retirada del mismo, sin transporte a almacén.

Prescripción en cuanto a la ejecución por unidades de obra

Características técnicas de cada unidad de obra

• Condiciones previas

Se tendrán en cuenta las prescripciones de la subsección 1.1. Derribos.

Antes de abrir huecos, se comprobará los problemas de estabilidad en que pueda incurrirse por la apertura de los mismos. Si la apertura del hueco se va a realizar en un muro de ladrillo macizo, primero se descargará el mismo, apeando los elementos que apoyan en el muro y a continuación se adintelará el hueco antes de proceder a la demolición total.

Proceso de ejecución

• Ejecución

Se tendrán en cuenta las prescripciones de la subsección 1.1. Derribos.

Al finalizar la jornada de trabajo, no quedarán muros que puedan ser inestables. El orden de demolición se efectuará, en general, de arriba hacia abajo de tal forma que la demolición se realice prácticamente al mismo nivel, sin que haya personas situadas en la misma vertical ni en la proximidad de elementos que se abatan o vuelquen.

- Levantado de carpintería y cerrajería:

Los elementos de carpintería se desmontarán antes de realizar la demolición de las fábricas, con la finalidad de aprovecharlos, si así está estipulado en el proyecto. Se desmontarán aquellas partes de la carpintería que no estén recibidas en las fábricas. Generalmente por procedimientos no mecánicos, se separarán las partes de la carpintería que estén empotradas en las fábricas. Se retirará la carpintería conforme se recupere. Es conveniente no desmontar los cercos de los huecos, ya que de por sí constituyen un elemento sustentante del dintel y, a no ser que se encuentren muy deteriorados, evitan la necesidad de tener que tomar precauciones que nos obliguen a apearlos. Los cercos se desmontarán, en general, cuando se vaya a demoler el elemento estructural en el que estén situados. Cuando se retiren carpinterías y cerrajerías en plantas inferiores a la que se está demoliendo, no se afectará la estabilidad del elemento estructural en el que estén situadas y se dispondrán protecciones provisionales en los huecos que den al vacío.

- Demolición de tabiques:

Se demolerán, en general, los tabiques antes de derribar el forjado superior que apoye en ellos. Cuando el forjado haya cedido, no se quitarán los tabiques sin apuntalar previamente aquél. Los tabiques de ladrillo se derribarán de arriba hacia abajo. La tabiquería interior se ha de derribar a nivel de cada planta, cortando con rozas verticales y efectuando el vuelco por empuje, que se hará por encima del punto de gravedad.

- Demolición de cerramientos:

Se demolerán, en general, los cerramientos no resistentes después de haber demolido el forjado superior o cubierta y antes de derribar las vigas y pilares del nivel en que se trabaja. El vuelco sólo podrá realizarse para elementos que se puedan despiezar, no empotrados, situados en fachadas hasta una altura de dos plantas y todos los de planta baja. Será necesario previamente atirantar y/o apuntalar el elemento, hacer rozas inferiores de un tercio de su espesor o anular los anclajes, aplicando la fuerza por encima del centro de gravedad del elemento.

- Demolición de cerramiento prefabricado:

Se levantará, en general, un nivel por debajo del que se está demoliendo, quitando previamente los vidrios. Se podrá desmontar la totalidad de los cerramientos prefabricados cuando no se debilite con ello a los elementos estructurales, disponiendo en este caso protecciones provisionales en los huecos que den al vacío.

- Apertura de huecos:

Se evacuarán los escombros producidos y se terminará del hueco. Si la apertura del hueco se va a realizar en un forjado, se apeará previamente, pasando a continuación a la demolición de la zona prevista, arriostrando aquellos elementos.

1.1. Demolición de revestimientos

Descripción

Descripción

Demolición de revestimientos de suelos, paredes y techos.

Criterios de medición y valoración de unidades

Metro cuadrado de demolición de revestimientos de suelos, paredes y techos, con retirada de escombros y carga, sin transporte a vertedero.

Prescripción en cuanto a la ejecución por unidades de obra

Características técnicas de cada unidad de obra

• Condiciones previas

Se tendrán en cuenta las prescripciones de la subsección 1.1. Derribos.

Antes del picado del revestimiento se comprobará que no pasa ninguna instalación, o que en caso de pasar está desconectada. Antes de la demolición de los peldaños se comprobará el estado de la bóveda o la losa de la escalera.

Proceso de ejecución

• Ejecución

Se tendrán en cuenta las prescripciones de la subsección 1.1. Derribos.

- Demolición de techo suspendido:

Los cielos rasos se quitarán, en general, previamente a la demolición del forjado o del elemento resistente al que pertenezcan.

- Demolición de pavimento:

Se levantará, en general, antes de proceder al derribo del elemento resistente en el que esté colocado, sin demoler, en esta operación, la capa de compresión de los forjados, ni debilitar las bóvedas, vigas y viguetas.

- Demolición de revestimientos de paredes:

Los revestimientos se demolerán a la vez que su soporte, sea tabique o muro, a menos que se pretenda su aprovechamiento, en cuyo caso se desmontarán antes de la demolición del soporte.

- Demolición de peldaños:

Se desmontará el peldañado de la escalera en forma inversa a como se colocara, empezando, por tanto, por el peldaño más alto y desmontando ordenadamente hasta llegar al primer peldaño. Si hubiera zanquín, éste se demolerá previamente al desmontaje del peldaño. El zócalo se demolerá empezando por un extremo del paramento.

2 Acondicionamiento y cimentación

2.1 Movimiento de tierras

2.1.1 Transportes de tierras y escombros

Descripción

Descripción

Trabajos destinados a trasladar a vertedero las tierras sobrantes de la excavación y los escombros.

Criterios de medición y valoración de unidades

Metro cúbico de tierras o escombros sobre camión, para una distancia determinada a la zona de vertido, considerando tiempos de ida, descarga y vuelta, pudiéndose incluir o no el tiempo de carga y/o la carga, tanto manual como con medios mecánicos.

Prescripción en cuanto a la ejecución por unidades de obra

Características técnicas de cada unidad de obra

• Condiciones previas

Se organizará el tráfico determinando zonas de trabajos y vías de circulación.

Cuando en las proximidades de la excavación existan tendidos eléctricos, con los hilos desnudos, se deberá tomar alguna de las siguientes medidas:

Desvío de la línea.

Corte de la corriente eléctrica.

Protección de la zona mediante apantallados.

Se guardarán las máquinas y vehículos a una distancia de seguridad determinada en función de la carga eléctrica.

Proceso de ejecución

• Ejecución

En caso de que la operación de descarga sea para la formación de terraplenes, será necesario el auxilio de una persona experta para evitar que al acercarse el camión al borde del terraplén, éste falle o que el vehículo pueda volcar, siendo conveniente la instalación de topes, a una distancia igual a la altura del terraplén, y/o como mínimo de 2 m.

Se acotará la zona de acción de cada máquina en su tajo. Cuando sea marcha atrás o el conductor esté falto de visibilidad estará auxiliado por otro operario en el exterior del vehículo. Se extremarán estas precauciones cuando el vehículo o máquina cambie de tajo y/o se entrecrucen itinerarios.

En la operación de vertido de materiales con camiones, un auxiliar se encargará de dirigir la maniobra con objeto de evitar atropellos a personas y colisiones con otros vehículos.

Para transportes de tierras situadas por niveles inferiores a la cota 0 el ancho mínimo de la rampa será de 4,50 m, ensanchándose en las curvas, y sus pendientes no serán mayores del 12% o del 8%, según se trate de tramos rectos o curvos, respectivamente. En cualquier caso, se tendrá en cuenta la maniobrabilidad de los vehículos utilizados.

Los vehículos de carga, antes de salir a la vía pública, contarán con un tramo horizontal de terreno consistente, de longitud no menor de vez y media la separación entre ejes, ni inferior a 6 m.

Las rampas para el movimiento de camiones y/o máquinas conservarán el talud lateral que exija el terreno.

La carga, tanto manual como mecánica, se realizará por los laterales del camión o por la parte trasera. Si se carga el camión por medios mecánicos, la pala no pasará por encima de la cabina. Cuando sea imprescindible que un vehículo de carga, durante o después del vaciado, se acerque al borde del mismo, se dispondrán topes de seguridad, comprobándose previamente la resistencia del terreno al peso del mismo.

Control de ejecución, ensayos y pruebas

• Control de ejecución

Se controlará que el camión no sea cargado con una sobrecarga superior a la autorizada.

2.1.2 Vaciado del terreno

Descripción

Descripción

Excavaciones a cielo abierto realizadas con medios manuales y/o mecánicos, que en todo su perímetro quedan por debajo del suelo, para anchos de excavación superiores a 2 m.

Criterios de medición y valoración de unidades

- Metro cúbico de excavación a cielo abierto, medido en perfil natural una vez comprobado que dicho perfil es el correcto, en todo tipo de terrenos (deficientes, blandos, medios, duros y rocosos), con medios manuales o mecánicos (pala cargadora, compresor, martillo rompedor). Se establecerán los porcentajes de cada tipo de terreno referidos al volumen total. El exceso de excavación deberá justificarse a efectos de abono.
- Metro cuadrado de entibación, totalmente terminada, incluyendo los clavos y cuñas necesarios, retirada, limpieza y apilado del material.

Prescripciones sobre los productos

Características y recepción de los productos que se incorporan a las unidades de obra

La recepción de los productos, equipos y sistemas se realizará conforme se desarrolla en la Parte II, Condiciones de recepción de productos. Este control comprende el control de la documentación de los suministros (incluida la correspondiente al marcado CE, cuando sea pertinente), el control mediante distintivos de calidad o evaluaciones técnicas de idoneidad y el control mediante ensayos.

- Entibaciones:

Elementos de madera resinosa, de fibra recta, como pino o abeto: tableros, cabeceros, codales, etc. La madera aserrada se ajustará, como mínimo, a la clase I/80. El contenido mínimo de humedad en la madera no será mayor del 15%. La madera no presentará principio de pudrición, alteraciones ni defectos.

- Tensores circulares de acero protegido contra la corrosión.
- Sistemas prefabricados metálicos y de madera: tableros, placas, puntales, etc.
- Elementos complementarios: puntas, gatos, tacos, etc.
- Maquinaria: pala cargadora, compresor, martillo neumático, martillo rompedor.
- Materiales auxiliares: explosivos, bomba de agua.

Cuando proceda hacer ensayos para la recepción de los productos, según su utilización, estos podrán ser los que se indican:

- Entibaciones de madera: ensayos de características físico-mecánicas: contenido de humedad. Peso específico. Higroscopicidad. Coeficiente de contracción volumétrica. Dureza. Resistencia a compresión. Resistencia a la flexión estática; con el mismo ensayo y midiendo la fecha a rotura, determinación del módulo de elasticidad E. Resistencia a la tracción. Resistencia a la hienda. Resistencia a esfuerzo cortante.

Prescripción en cuanto a la ejecución por unidades de obra

Características técnicas de cada unidad de obra

• Condiciones previas

Las camillas del replanteo serán dobles en los extremos de las alineaciones y estarán separadas del borde del vaciado no menos de 1 m.

Se dispondrán puntos fijos de referencia en lugares que no puedan ser afectados por el vaciado, a los cuales se referirán todas las lecturas de cotas de nivel y desplazamientos horizontales y verticales de los puntos del terreno. Las lecturas diarias de los desplazamientos referidos a estos puntos se anotarán en un estadillo para su control por la dirección facultativa.

Para las instalaciones que puedan ser afectadas por el vaciado, se recabará de sus Compañías la posición y solución a adoptar, así como la distancia de seguridad a tendidos aéreos de conducción de energía eléctrica. Además se comprobará la distancia, profundidad y tipo de la cimentación y estructura de contención de los edificios que puedan ser afectados por el vaciado.

Antes del inicio de los trabajos, se presentarán a la aprobación de la dirección facultativa los cálculos justificativos de las entibaciones a realizar, que podrán ser modificados por la misma cuando lo considere necesario. La elección del tipo de entibación dependerá del tipo de terreno, de las solicitudes por cimentación próxima o vial y de la profundidad del corte.

Proceso de ejecución

• Ejecución

El contratista deberá asegurar la estabilidad de los taludes y paredes de todas las excavaciones que realice, y aplicar oportunamente los medios de sostenimiento, entibación, refuerzo y protección superficial del terreno apropiados, a fin de impedir desprendimientos y deslizamientos que pudieran causar daños a personas o a las obras.

- Entibaciones (se tendrán en cuenta las prescripciones respecto a las mismas del capítulo 2.1.1 Explanaciones):

Antes de comenzar los trabajos se revisará el estado de las entibaciones, reforzándolas si fuera necesario, así como las construcciones próximas, comprobando si se observan asientos o grietas. Las uniones entre piezas garantizarán la rigidez y el monolitismo del conjunto. Se adoptarán las medidas necesarias para evitar la entrada de agua y mantener libre de agua la zona de las excavaciones. A estos fines se construirán las protecciones, zanjas y cunetas, drenajes y conductos de desagüe que sean necesarios. Si apareciera el nivel freático, se mantendrá la excavación libre de agua así como el relleno posterior, para ello se dispondrá de bombas de agotamiento, desagües y canalizaciones de capacidad suficiente.

Los pozos de acumulación y aspiración de agua se situarán fuera del perímetro de la cimentación y la succión de las bombas no producirá socavación o erosiones del terreno, ni del hormigón colocado.

No se realizará la excavación del terreno a tumbo, socavando el pie de un macizo para producir su vuelco.

No se acumularán terrenos de excavación junto al borde del vaciado, separándose del mismo una distancia igual o mayor a dos veces la profundidad del vaciado. En tanto se efectúe la consolidación definitiva de las paredes y fondo del vaciado, se conservarán las contenciones, apuntalamientos y apeos realizados. El refino y saneo de las paredes del vaciado se realizará para cada profundidad parcial no mayor de 3 m.

En caso de lluvia y suspensión de los trabajos, los frentes y taludes quedarán protegidos. Se suspenderán los trabajos de excavación cuando se encuentre cualquier anomalía no prevista, como variación de los estratos, cursos de aguas subterráneas, restos de construcciones, valores arqueológicos, y se comunicará a la dirección facultativa.

Según el CTE DB SE C, apartado 7.2.2.2, la prevención de caída de bloques requerirá la utilización adecuada de mallas de retención.

- El vaciado se podrá realizar:

Sin bataches: el terreno se excavará entre los límites laterales hasta la profundidad definida en la documentación. El ángulo del talud será el especificado en proyecto. El vaciado se realizará por franjas horizontales de altura no mayor que 1,50 m o que 3 m, según se ejecute a mano o a máquina, respectivamente. En los bordes con elementos estructurales de contención y/o medianeros, la máquina trabajará en dirección no perpendicular a ellos y se dejará sin excavar una zona de protección de ancho no menor que 1 m, que se quitará a mano antes de descender la máquina en ese borde a la franja inferior.

Con bataches: una vez replanteados los bataches se iniciará, por uno de los extremos del talud, la excavación alternada de los mismos. A continuación se realizarán los elementos estructurales de contención en las zonas excavadas y en el mismo orden. Los bataches se realizarán, en general, comenzando por la parte superior cuando se realicen a mano y por su parte inferior cuando se realicen con máquina.

- Excavación en roca:

Cuando las diaclasas y fallas encontradas en la roca, presenten buzamientos o direcciones propicias al deslizamiento del terreno de cimentación, estén abiertas o rellenas de material milonizado o arcilloso, o bien destaquen sólidos excesivamente pequeños, se profundizará la excavación hasta encontrar terreno en condiciones favorables.

Los sistemas de diaclasas, las individuales de cierta importancia y las fallas, aunque no se consideren peligrosas, se representarán en planos, en su posición, dirección y buzamiento, con indicación de la clase de material de relleno, y se señalarán en el terreno, fuera de la superficie a cubrir por la obra de fábrica, con objeto de facilitar la eficacia de posteriores tratamientos de inyecciones, anclajes, u otros.

- Nivelación, compactación y saneo del fondo:

En la superficie del fondo del vaciado, se eliminarán la tierra y los trozos de roca sueltos, así como las capas de terreno inadecuado o de roca alterada que por su dirección o consistencia pudieran debilitar la resistencia del conjunto. Se limpiarán también las grietas y hendiduras rellenándolas con hormigón o con material compactado.

También los laterales del vaciado quedarán limpios y perfilados.

La excavación presentará un aspecto cohesivo. Se eliminarán los lentejones y se repasará posteriormente.

• Tolerancias admisibles

- Condiciones de no aceptación:

Errores en las dimensiones del replanteo superiores al 2,5/1000 y variaciones de 10 cm.

Zona de protección de elementos estructurales inferior a 1 m.

Angulo de talud superior al especificado en más de 2 °.

Las irregularidades que excedan de las tolerancias admitidas, deberán ser corregidas.

• Condiciones de terminación

Una vez alcanzada la cota inferior del vaciado, se hará una revisión general de las edificaciones medianeras para observar las lesiones que hayan surgido, tomando las medidas oportunas.

Control de ejecución, ensayos y pruebas

• Control de ejecución

Puntos de observación:

- Replanteo:

Dimensiones en planta y cotas de fondo.

- Durante el vaciado del terreno:

Comparación de los terrenos atravesados con lo previsto en el proyecto y en el estudio geotécnico.

Identificación del terreno del fondo de la excavación. Compacidad.

Comprobación de la cota del fondo.

Excavación colindante a medianerías. Precauciones. Alcanzada la cota inferior del vaciado, se hará una revisión general de las edificaciones medianeras.

Nivel freático en relación con lo previsto.

Defectos evidentes, cavernas, galerías, colectores, etc.

Entibación. Se mantendrá un control permanente de las entibaciones y sostenimientos, reforzándolos y/o sustituyéndolos si fuera necesario.

Altura: grosor de la franja excavada.

Conservación y mantenimiento

No se abandonará el tajo sin haber acodalado o tensado la parte inferior de la última franja excavada. Las entibaciones o parte de éstas sólo se quitarán cuando dejen de ser necesarias y por franjas horizontales, comenzando por la parte inferior del corte.

Se tomarán las medidas necesarias para asegurar que las características geométricas permanezcan estables, protegiéndose el vaciado frente a filtraciones y acciones de erosión o desmoronamiento por parte de las aguas de escorrentía.

2.2 Cimentaciones directas

2.2.1 Losas de cimentación

Descripción

Descripción

Cimentaciones directas realizadas mediante losas horizontales de hormigón armado, cuyas dimensiones en planta son muy grandes comparadas con su espesor, bajo soportes y muros pertenecientes a estructuras de edificación.

Pueden ser: continuas y uniformes, con refuerzos bajo pilares, con pedestales, con sección en cajón, nervada o aligerada.

Criterios de medición y valoración de unidades

- Metro cúbico de hormigón en masa o para armar.

Medido el volumen a excavación teórica llena, hormigón de resistencia o dosificación especificados, puesto en obra según la EHE.

- Kilogramo de acero montado para losas.

Acero del tipo y diámetro especificados, montado en losas, incluyendo cortes, ferrallado y despuntes, y puesta en obra según la EHE.

- Metro cúbico de hormigón armado en losas.

Hormigón de resistencia o dosificación especificados, fabricado en obra o en central, para losas de canto especificado, con una cuantía media del tipo de acero especificada, incluso recortes, separadores, alambre de atado, puesta en obra, vibrado y curado del hormigón según la EHE.

- Metro cuadrado de capa de hormigón de limpieza.

De hormigón de resistencia, consistencia y tamaño máximo del árido especificados, fabricado en obra o en central, del espesor determinado, en la base de la cimentación, transportado y puesto en obra, según la EHE.

- Metro lineal de tubo drenante.

Realmente ejecutado, medido en el terreno, incluyendo el lecho de asiento. No se incluye la excavación.

- Metro cúbico de relleno de material drenante.

Realmente ejecutado, medido sobre los planos de perfiles transversales, no siendo de pago las demasías por exceso de excavación, delimitación de zona, mediciones incluidas en otras unidades de obra, etc.

- Metro cúbico de material filtrante.

Medido sobre los planos de perfiles transversales en zonas de relleno localizadas.

- Metro cuadrado de encachado.

Formado por una capa de material filtrante del espesor determinado sobre la que se asienta una capa de grava, ambas capas extendidas uniformemente, incluyendo compactación y apisonado.

- Unidad de arqueta.

Formada por solera de hormigón en masa, fábrica de ladrillo macizo y tapa con perfil metálico y retícula, formada con acero, hormigonado, incluso encofrado y desencofrado.

- Metro cuadrado de impermeabilización.

Incluidos los materiales utilizados, la preparación de la superficie y cuantos trabajos sean necesarios para la completa terminación de la unidad.

Prescripciones sobre los productos

Características y recepción de los productos que se incorporan a las unidades de obra

La recepción de los productos, equipos y sistemas se realizará conforme se desarrolla en la Parte II. Este control comprende el control de la documentación de los suministros (incluida la correspondiente al marcado CE, cuando sea pertinente), el control mediante distintivos de calidad o evaluaciones técnicas de idoneidad y el control mediante ensayos.

- Hormigón para armar (HA), de resistencia o dosificación especificados en proyecto.
- Barras corrugadas de acero (ver Parte II, Relación de productos con marcado CE, 1.1.4), de características físicas y mecánicas indicadas en proyecto.
- Mallas electrosoldadas de acero (ver Parte II, Relación de productos con marcado CE, 1.1.4), de características físicas y mecánicas indicadas en proyecto.

Impermeabilización y drenaje, según tipo de impermeabilización requerido en el CTE DB HS 1 apartado 2.1, (ver capítulo 2.2.1. Muros ejecutados con encofrados).

Almacenamiento y manipulación (criterios de uso, conservación y mantenimiento)

El almacenamiento de los cementos, áridos, aditivos y armaduras se efectuará según las indicaciones del capítulo VI de la EHE (artículos 26.3, 28.5, 29.2.3 y 31.6) para protegerlos de la intemperie, la humedad y la posible contaminación o agresión del ambiente. Así, los cementos suministrados en sacos se almacenarán en un lugar ventilado y protegido, mientras que los que se suministren a granel se almacenarán en silos, igual que los aditivos (cenizas volantes o humos de sílice).

En el caso de los áridos se evitará que se contaminen por el ambiente y el terreno y que se mezclen entre sí las distintas fracciones granulométricas.

Las armaduras se conservarán clasificadas por tipos, calidades, diámetros y procedencias. En el momento de su uso estarán exentas de sustancias extrañas (grasa, aceite, pintura, etc.), no admitiéndose pérdidas de peso por oxidación superficial superiores al 1 % respecto del peso inicial de la muestra, comprobadas tras un cepillado con cepillo de alambres.

Prescripción en cuanto a la ejecución por unidades de obra

Características técnicas de cada unidad de obra

• Condiciones previas: soporte

El plano de apoyo (el terreno, tras la excavación) presentará una superficie limpia y plana, será horizontal, fijándose su profundidad según el proyecto, determinándose la profundidad mínima en función la estabilidad del suelo frente a los agentes atmosféricos.

• Compatibilidad entre los productos, elementos y sistemas constructivos

Se tomarán las precauciones necesarias en terrenos agresivos o con presencia de agua que pueda contener sustancias potencialmente agresivas en disolución, respecto a la durabilidad del hormigón y de las armaduras, de acuerdo con el artículo 37 de la EHE, indicadas en la subsección 3.3. Estructuras de hormigón.

Estas medidas incluyen la adecuada elección del tipo de cemento a emplear (según RC-03), de la dosificación y permeabilidad del hormigón, del espesor de recubrimiento de las armaduras, etc.

Las incompatibilidades en cuanto a las componentes del hormigón, cementos, agua, áridos y aditivos son las especificadas en el capítulo VI de la EHE.

Proceso de ejecución

• Ejecución

- Información previa:

Localización y trazado de las instalaciones de los servicios que existan y las previstas para el edificio en la zona de terreno donde se va a actuar.

Según el CTE DB SE C, apartado 4.6.2, Se realizará la confirmación de las características del terreno establecidas en el proyecto. El resultado de tal inspección se incorporará a la documentación final de obra. En particular se debe comprobar que el nivel de apoyo de la cimentación, la estratigrafía, el nivel freático, las condiciones hidrogeológicas, la resistencia y humedad del terreno se ajustan a lo previsto y si se detectan defectos evidentes tales como cavernas, fallas, galerías, pozos, etc. o corrientes subterráneas que puedan producir socavación o arrastres.

- Excavación:

Para la excavación se adoptarán las precauciones necesarias en función del tipo de terreno y de las distancias a las edificaciones colindantes.

El plano de apoyo de la losa se situará a la profundidad prevista por debajo del nivel de la rasante.

La excavación se realizará en función del terreno; si es predominantemente arenoso, hasta el plano de apoyo de la losa se realizará por bandas, hasta descubrir el plano de apoyo, que se regará con una lechada de cemento; una vez endurecida, se extenderá la capa de hormigón de limpieza y regularización para el apoyo.

Si el terreno es arcillo-limoso, la excavación se hará en dos fases, en la primera se excavará hasta una profundidad máxima de 30 cm, por encima del nivel de apoyo, para en una segunda fase terminar la excavación por bandas, limpiando la superficie descubierta y aplicando el hormigón de limpieza hasta la regulación del apoyo.

Si el terreno está constituido por arcilla, al menos la solera de asiento debe echarse inmediatamente después de terminada la excavación. Si esto no puede realizarse, la excavación debe dejarse de 10 a 15 cm por encima de la cota definitiva de cimentación hasta el momento en que todo esté preparado para hormigonar.

La excavación que se realiza para losas con cota de cimentación profunda trae aparejado un levantamiento del fondo de la excavación. Según el CTE DB SE C, apartado 4.5.2.2, este se determinará siguiendo las indicaciones del en función del tipo de terreno, situación del nivel freático, etc., y se tomarán las precauciones oportunas.

Si la profundidad de la excavación a cielo abierto para sótanos es importante, el fondo de la excavación puede resultar inestable y romper por levantamiento, cualesquiera que sean la resistencia y el tipo de entibación utilizado para las paredes laterales. En este caso debe comprobarse la estabilidad del fondo de la excavación.

Si las subpresiones de agua son muy fuertes puede ser necesario anclar la losa o disponer una instalación permanente de drenaje y bombeo. Si en el terreno se puede producir sifonamiento (limos, arenas finas, etc.), el agotamiento debe efectuarse desde pozos filtrantes y nunca desde sumideros, según el CTE DB SE C apartados 6.3.2.2.2 y 7.4.3. Según el CTE DB HS 1, apartado 2.2, el sistema de drenaje y evacuación cumplirá asimismo las exigencias de dicho apartado.

- Hormigón de limpieza:

Sobre la superficie del terreno se dispondrá una capa de hormigón de limpieza o solera de asiento de 10 cm de espesor mínimo, sobre la que se colocarán las armaduras con los correspondientes separadores de mortero.

El curado del hormigón de limpieza se prolongará durante 72 horas.

- Colocación de las armaduras y hormigonado:

Se seguirán las prescripciones de la subsección 3.3. Estructuras de hormigón.

Se cumplirán las dimensiones y disposición de armaduras que se especifican en el artículo 59.8 de la EHE. La armadura longitudinal dispuesta en la cara superior, inferior y laterales no distará más de 30 cm.

El recubrimiento mínimo se ajustará a las especificaciones del artículo 37.2.4 de la EHE: si se ha preparado el terreno y se ha dispuesto una capa de hormigón de limpieza tal y como se ha indicado en este apartado, los recubrimientos mínimos serán los de la tabla 37.2.4 en función de la resistencia característica del hormigón, del tipo de elemento y de la clase de exposición. Para garantizar dichos recubrimientos los empujados o armaduras que se coloquen en el fondo de la losa, se apoyarán sobre separadores de materiales resistentes a la alcalinidad del hormigón, según las indicaciones de los artículos 37.2.5 y 66.2 de la EHE. No se apoyarán sobre camillas metálicas que después del hormigonado queden en contacto con la superficie del terreno, por facilitar la oxidación de las armaduras. Las distancias máximas de los separadores serán de 50 diámetros ó 100 cm, para las armaduras del empujado inferior y de 50 diámetros ó 50 cm, para las armaduras del empujado superior.

El hormigonado se realizará, a ser posible, sin interrupciones que puedan dar lugar a planos de debilidad. En caso necesario, las juntas de trabajo deben situarse en zonas lejanas a los pilares, donde menores sean los esfuerzos cortantes. Antes de reanudar el hormigonado, se limpiarán las juntas eliminando los áridos que hayan quedado sueltos, se retirará la capa superficial de mortero dejando los áridos al descubierto y se humedecerá la superficie. El vertido se realizará desde una altura no superior a 100 cm. La temperatura de hormigonado será la indicada en la EHE.

En losas de gran canto se controlará el calor de hidratación del cemento, ya que puede dar lugar a fisuraciones y combado de la losa.

- Impermeabilización:

Según el CTE DB HS 1, apartado 2.2, los sótanos bajo el nivel freático se deben proteger de las filtraciones de agua para cada solución constructiva en función del grado de impermeabilidad requerido. Las condiciones de ejecución se describen en el apartado 5.1.2 de dicho documento.

• **Tolerancias admisibles**

- Niveles:

cara superior del hormigón de limpieza: +20 mm; -50 mm;

cara superior de la losa: +20 mm; -50 mm;

espesor del hormigón de limpieza: -30 mm.

- Dimensiones de la sección transversal: +5% \leq 120 mm; -5% \geq 20 mm.

- Planeidad:

del hormigón de limpieza: ± 16 mm;

de la cara superior del cimientado: ± 16 mm;

de caras laterales (para cimientados encofrados): ± 16 mm.

• **Condiciones de terminación**

Las superficies que vayan a quedar vistas deberán quedar sin imperfecciones, de lo contrario se utilizarán materiales específicos para la reparación de defectos y limpieza de las mismas.

Si el hormigonado se ha efectuado en tiempo frío, será necesario proteger la cimentación para evitar que el hormigón fresco resulte dañado. Se cubrirá la superficie mediante placas de poliestireno expandido bien fijadas o mediante láminas calorifugadas. En casos extremos puede ser necesario utilizar técnicas para la calefacción del hormigón.

Si el hormigonado se ha efectuado en tiempo caluroso, debe iniciarse el curado lo antes posible. En casos extremos puede ser necesario proteger la cimentación del sol y limitar la acción del viento mediante pantallas, o incluso, hormigonar de noche.

Control de ejecución, ensayos y pruebas

• **Control de ejecución**

Unidad y frecuencia de inspección: 2 por cada 1000 m² de planta.

Puntos de observación:

- Comprobación y control de materiales.

- Replanteo de ejes:

Comprobación de cotas entre ejes de soportes y muros.

- Excavación del terreno, según el capítulo 2.1.4 Vaciados.

- Operaciones previas a la ejecución:

Eliminación del agua de la excavación (en su caso).

Rasanteo del fondo de la excavación.

Compactación del plano de apoyo de la losa.

Colocación de encofrados laterales, en su caso.

Drenajes permanentes bajo el edificio, en su caso.

Hormigón de limpieza. Nivelación.

No interferencia entre conducciones de saneamiento y otras. Pasatubos.

Juntas estructurales.

- Colocación de armaduras:

Separación de la armadura inferior del fondo.

Suspensión y atado de armaduras superiores (canto útil).

Recubrimientos exigidos en proyecto.

Disposición, número y diámetro de las barras, esperas y longitudes de anclaje.

- Agotamientos según especificaciones del proyecto para evitar sifonamientos o daños a edificios vecinos.
- Ejecución correcta de las impermeabilizaciones previstas.
- Puesta en obra y compactación del hormigón que asegure las resistencias de proyecto.
- Curado del hormigón.
- Juntas: distancia entre juntas de retracción no mayor de 16 m, en el hormigonado continuo de las losas.
- Comprobación final: tolerancias. Defectos superficiales.

• Ensayos y pruebas

Se efectuarán todos los ensayos preceptivos para estructuras de hormigón, descritos en los capítulos XV y XVI de la EHE y en la subsección 3.3. Estructuras de hormigón. Entre ellos:

- Ensayos de los componentes del hormigón, en su caso:

Cemento: físicos, mecánicos, químicos, etc. (según RC 03) y determinación del ion Cl- (artículo 26 EHE).

Agua: análisis de su composición (sulfatos, sustancias disueltas, etc.; artículo 27 EHE).

Áridos: de identificación, de condiciones físico-químicas, físico-mecánicas y granulométricas (artículo 28 EHE).

Aditivos: análisis de su composición (artículo 29.2.1 y 29.2.2, EHE).

- Ensayos de control del hormigón:

Ensayo de consistencia (artículo 83, EHE).

Ensayo de durabilidad: ensayo para la determinación de la profundidad de penetración de agua (artículo 85, EHE).

Ensayo de resistencia (previos, característicos o de control, artículo 86, 87 y 88, EHE).

- Ensayos de control del acero, junto con el del resto de la obra:

Sección equivalente, características geométricas, doblado-desdoblado, límite elástico, carga de rotura, alargamiento de rotura en armaduras pasivas (artículo 90, EHE).

Conservación y mantenimiento

Durante el período de ejecución deberán tomarse las precauciones oportunas para asegurar la conservación en buen estado de las cimentaciones

Cuando la losa de cimentación tenga que ser sometida, durante la ejecución de la obra, a cargas no previstas en proyecto, como cargas dinámicas o cargas vibratorias, la dirección facultativa efectuará un estudio especial y se adoptarán las medidas que en su caso fuesen necesarias.

Se prohíbe cualquier uso que someta a la losa a humedad habitual.

Se reparará cualquier fuga observada, durante la ejecución de la obra, en las canalizaciones de suministro o evacuación de agua y se vigilará la presencia de aguas ácidas, salinas o de agresividad potencial.

No se almacenarán sobre la losa materiales que puedan ser dañinos para el hormigón.

Si se aprecia alguna anomalía, fisuras o cualquier otro tipo de lesión en el edificio, será estudiado por la dirección facultativa que dictaminará su importancia y peligrosidad, proponiendo las medidas a adoptar así como las soluciones de refuerzo adecuadas, si fuera el caso.

Prescripciones sobre verificaciones en el edificio terminado

Verificaciones y pruebas de servicio para comprobar las prestaciones finales del edificio

Según el CTE DB SE C, apartado 4.6.5, antes de la puesta en servicio del edificio se comprobará que la losa se comporta en la forma prevista en el proyecto y, si lo exige el proyecto o la dirección facultativa, si los asientos se ajustan a lo previsto. Se verificará, asimismo, que no se han plantado árboles cuyas raíces puedan originar cambios de humedad en el terreno de cimentación o creado zonas verdes cuyo drenaje no esté previsto en el proyecto, sobre todo en terrenos expansivos.

Aunque es recomendable que se efectúe un control de asientos para cualquier tipo de construcción, en edificios de tipo C-3 (construcciones entre 11 y 20 plantas) y C-4 (conjuntos monumentales o singulares y edificios de más de 20 plantas), será obligado el establecimiento de un sistema de nivelación para controlar el asiento de las zonas más características de la obra, de forma que el resultado final de las observaciones quede incorporado a la documentación de la obra. Este sistema se establecerá en las condiciones siguientes:

- Se protegerá el punto de referencia para poderlo considerar como inmóvil, durante todo el periodo de observación.
- Se nivelará como mínimo un 10 % de los pilares del total de la edificación. Si la superestructura apoya sobre muros, se situará un punto de referencia como mínimo cada 20 m, siendo como mínimo 4 el número de puntos. La precisión de la nivelación será de 0,1 mm.
- Se recomienda tomar lecturas de movimientos, como mínimo, al completar el 50 % de la estructura, al final de la misma y al terminar la tabiquería de cada dos plantas de la edificación.

3 Estructuras

3.1 Estructuras de acero

Descripción

Descripción

Elementos metálicos incluidos en pórticos planos de una o varias plantas, como vigas y soportes ortogonales con nudos articulados, semirrígidos o rígidos, formados por perfiles comerciales o piezas armadas, simples o compuestas, que pueden tener elementos de arriostramiento horizontal metálicos o no metálicos.

También incluyen:

- Estructuras porticadas de una planta usuales en construcciones industriales con soportes verticales y dinteles de luz mediana o grande, formados por vigas de alma llena o cerchas trianguladas que soportan una cubierta ligera horizontal o inclinada, con elementos de arriostramiento frente a acciones horizontales y pandeo.
- Las mallas espaciales metálicas de dos capas, formadas por barras que definen una retícula triangulada con rigidez a flexión cuyos nudos se comportan como articulaciones, con apoyos en los nudos perimetrales o interiores (de la capa superior o inferior; sobre elementos metálicos o no metálicos), con geometría regular formada por módulos básicos repetidos, que no soportan cargas puntuales de importancia, aptas para cubiertas ligeras de grandes luces.

Criterios de medición y valoración de unidades

Se especificarán las siguientes partidas, agrupando los elementos de características similares:

- Kilogramo de acero en perfil comercial (viga o soporte) especificando clase de acero y tipo de perfil.
- Kilogramo de acero en pieza soldada (viga o soporte) especificando clase de acero y tipo de perfil (referencia a detalle); incluyendo soldadura.
- Kilogramo de acero en soporte compuesto (empresillado o en celosía) especificando clase de acero y tipo de perfil (referencia a detalle); incluyendo elementos de enlace y sus uniones.
- Unidad de nudo sin rigidizadores especificar soldado o atornillado, y tipo de nudo (referencia a detalle); incluyendo cordones de soldadura o tornillos.
- Unidad de nudo con rigidizadores especificar soldado o atornillado, y tipo de nudo (referencia a detalle); incluyendo cordones de soldadura o tornillos.
- Unidad de placa de anclaje en cimentación incluyendo anclajes y rigidizadores (si procede), y especificando tipo de placa (referencia a detalle).
- Metro cuadrado de pintura anticorrosiva especificando tipo de pintura (imprimación, manos intermedias y acabado), número de manos y espesor de cada una.
- Metro cuadrado de protección contra fuego (pintura, mortero o aplacado) especificando tipo de protección y espesor; además, en pinturas igual que en punto anterior, y en aplacados sistema de fijación y tratamiento de juntas (si procede).

En el caso de mallas espaciales:

- Kilogramo de acero en perfil comercial (abierto o tubo) especificando clase de acero y tipo de perfil; incluyendo terminación de los extremos para unión con el nudo (referencia a detalle).

- Unidad de nudo especificando tipo de nudo (referencia a detalle); incluyendo cordones de soldadura o tornillos (si los hay).
- Unidad de nudo de apoyo especificando tipo de nudo (referencia a detalle); incluyendo cordones de soldadura o tornillos o placa de anclaje (si los hay) en montaje a pie de obra y elevación con grúas.
- Unidad de acondicionamiento del terreno para montaje a nivel del suelo especificando características y número de los apoyos provisionales.
- Unidad de elevación y montaje en posición acabada incluyendo elementos auxiliares para acceso a nudos de apoyo; especificando equipos de elevación y tiempo estimado en montaje "in situ".
- Unidad de montaje en posición acabada.

En los precios unitarios de cada una, además de los conceptos expresados en cada caso, irá incluida la mano de obra directa e indirecta, obligaciones sociales y parte proporcional de medios auxiliares para acceso a la posición de trabajo y elevación del material, hasta su colocación completa en obra.

La valoración que así resulta corresponde a la ejecución material de la unidad completa terminada.

Prescripciones sobre los productos

Características y recepción de los productos que se incorporan a las unidades de obra

La recepción de los productos, equipos y sistemas se realizará conforme se desarrolla en la Parte II, Condiciones de recepción de productos. Este control comprende el control de la documentación de los suministros (incluida la del marcado CE cuando sea pertinente), el control mediante distintivos de calidad o evaluaciones técnicas de idoneidad y el control mediante ensayos.

- Aceros en chapas y perfiles (ver Parte II, Relación de productos con marcado CE, 1.1.4, 19.5.1, 19.5.2)

Los elementos estructurales pueden estar constituidos por los aceros establecidos por las normas UNE EN 10025:2006 (chapas y perfiles), UNE EN 10210-1:1994 (tubos acabados en caliente) y UNE EN 10219-1:1998 (tubos conformados en frío).

Los tipos de acero podrán ser S235, S275 y S355; para los de UNE EN 10025:2006 y otras se admite también el tipo S450; según el CTE DB SE A, tabla 4.1, se establecen sus características mecánicas. Estos aceros podrán ser de los grados JR, JO y J2; para el S355 se admite también el grado K2.

Si se emplean otros aceros en proyecto, para garantizar su ductilidad, deberá comprobarse:

la relación entre la tensión de rotura y la de límite elástico no será inferior a 1,20,

el alargamiento en rotura de una probeta de sección inicial S_0 medido sobre una longitud $5,65 \sqrt{S_0}$ será superior al 15%,

la deformación correspondiente a la tensión de rotura debe superar al menos un 20% la correspondiente al límite elástico.

Para comprobar la ductilidad en cualquier otro caso no incluido en los anteriores, deberá demostrarse que la temperatura de transición (la mínima a la que la resistencia a rotura dúctil supera a la frágil) es menor que la mínima de aquellas a las que va a estar sometida la estructura.

Todos los aceros relacionados son soldables y únicamente se requiere la adopción de precauciones en el caso de uniones especiales (entre chapas de gran espesor, de espesores muy desiguales, en condiciones difíciles de ejecución, etc.).

Si el material va a sufrir durante la fabricación algún proceso capaz de modificar su estructura metalográfica (deformación con llama, tratamiento térmico específico, etc.) se deben definir los requisitos adicionales pertinentes.

- Tornillos, tuercas, arandelas (ver Parte II, Relación de productos con marcado CE, 1.1.3). Estos aceros podrán ser de las calidades 4.6, 5.6, 6.8, 8.8 y 10.9 normalizadas por ISO; según el CTE DB SE A, tabla 4.3, se establecen sus características mecánicas. En los tornillos de alta resistencia utilizados como pretensados se controlará el apriete.
- Materiales de aportación. Las características mecánicas de los materiales de aportación serán en todos los casos superiores a las del metal base.

En aceros de resistencia mejorada a la corrosión atmosférica, la resistencia a la corrosión del material de aportación debe ser equivalente a la del material base; cuando se suelden este tipo de aceros el valor del carbono equivalente no debe exceder de 0,54.

Los productos especificados por UNE EN 10025:2006 deben suministrarse con inspección y ensayos, específicos (sobre los productos suministrados) o no específicos (no necesariamente sobre los productos suministrados), que garanticen su conformidad con el pedido y con la norma. El comprador debe especificar al fabricante el tipo de documento de inspección requerido conforme a UNE EN 10204:2006 (tabla A.1). Los productos deben marcarse de manera legible utilizando métodos tales como la pintura, el troquelado, el marcado con láser, el código de barras o mediante etiquetas adhesivas permanentes o etiquetas fijas con los siguientes datos: el tipo, la calidad y, si fuera aplicable, la condición de suministro mediante su designación abreviada (N, conformado de normalización; M, conformado termomecánico); el tipo de marcado puede especificarse en el momento de efectuar el pedido.

Los productos especificados por UNE EN 10210 y UNE EN 10219 deben ser suministrados después de haber superado los ensayos e inspecciones no específicos recogidos en EN 10021:1994 con una testificación de inspección conforme a la norma UNE EN 10204, salvo exigencias contrarias del comprador en el momento de hacer el pedido. Cada perfil hueco debe ser marcado por un procedimiento adecuado y duradero, como la aplicación de pintura, punzonado o una etiqueta adhesiva en la que se indique la designación abreviada (tipo y grado de acero) y el nombre del fabricante; cuando los productos se suministran en paquetes, el marcado puede ser indicado en una etiqueta fijada sólidamente al paquete.

Para todos los productos se verificarán las siguientes condiciones técnicas generales de suministro, según UNE EN 10021:

- Si se suministran a través de un transformador o intermediario, se deberá remitir al comprador, sin ningún cambio, la documentación del fabricante como se indica en UNE EN 10204, acompañada de los medios oportunos para identificar el producto, de forma que se pueda establecer la trazabilidad entre la documentación y los productos; si el transformador o intermediario ha modificado en cualquier forma las condiciones o las dimensiones del producto, debe facilitar un documento adicional de conformidad con las nuevas condiciones.
- Al hacer el pedido, el comprador deberá establecer que tipo de documento solicita, si es que requiere alguno y, en consecuencia, indicar el tipo de inspección: específica o no específica en base a una inspección no específica, el comprador puede solicitar al fabricante que le facilite una testificación de conformidad con el pedido o una testificación de inspección; si se solicita una testificación de inspección, deberá indicar las características del producto cuyos resultados de los ensayos deben recogerse en este tipo de documento, en el caso de que los detalles no estén recogidos en la norma del producto.
- Si el comprador solicita que la conformidad de los productos se compruebe mediante una inspección específica, en el pedido se concretará cual es el tipo de documento requerido: un certificado de inspección tipo 3.1 ó 3.2 según la norma UNE EN 10204, y si no está definido en la norma del producto: la frecuencia de los ensayos, los requisitos para el muestreo y la preparación de las muestras y probetas, los métodos de ensayo y, si procede, la identificación de las unidades de inspección

El proceso de control de esta fase debe contemplar los siguientes aspectos:

- En los materiales cubiertos por marcas, sellos o certificaciones de conformidad reconocidos por las Administraciones Públicas competentes, este control puede limitarse a un certificado expedido por el fabricante que establezca de forma inequívoca la traza que permita relacionar cada elemento de la estructura con el certificado de origen que lo avala.
- Si no se incluye una declaración del suministrador de que los productos o materiales cumplen con la Parte I del presente Pliego, se tratarán como productos o materiales no conformes.
- Cuando en la documentación del proyecto se especifiquen características no avaladas por el certificado de origen del material (por ejemplo, el valor máximo del límite elástico en el caso de cálculo en capacidad), se establecerá un procedimiento de control mediante ensayos.
- Cuando se empleen materiales que por su carácter singular no queden cubiertos por una norma nacional específica a la que referir la certificación (arandelas deformables, tornillos sin cabeza, conectadores, etc.) se podrán utilizar normas o recomendaciones de prestigio reconocido.
- Cuando haya que verificar las tolerancias dimensionales de los perfiles comerciales se tendrán en cuenta las siguientes normas:

serie IPN: UNE EN 10024:1995

series IPE y HE: UNE EN 10034:1994

serie UPN: UNE 36522:2001

series L y LD: UNE EN 10056-1:1999 (medidas) y UNE EN 10056-2:1994 (tolerancias)

tubos: UNE EN 10219:1998 (parte 1: condiciones de suministro; parte 2: tolerancias)

chapas: EN 10029:1991

Almacenamiento y manipulación (criterios de uso, conservación y mantenimiento)

El almacenamiento y depósito de los elementos constitutivos de la obra se hará de forma sistemática y ordenada para facilitar su montaje. Se cuidará especialmente que las piezas no se vean afectadas por acumulaciones de agua, ni estén en contacto directo con el terreno, y se mantengan las condiciones de durabilidad; para el almacenamiento de los elementos auxiliares tales como tornillos, electrodos, pinturas, etc., se seguirán las instrucciones dadas por el fabricante de los mismos.

Las manipulaciones necesarias para la carga, descarga, transporte, almacenamiento a pie de obra y montaje se realizarán con el cuidado suficiente para no provocar solicitaciones excesivas en ningún elemento de la estructura y para no dañar ni a las piezas ni a la pintura. Se cuidarán especialmente, protegiéndolas si fuese necesario, las partes sobre las que hayan de fijarse las cadenas, cables o ganchos que vayan a utilizarse en la elevación o sujeción de las piezas de la estructura.

Se corregirá cuidadosamente, antes de proceder al montaje, cualquier abolladura, comba o torcedura que haya podido provocarse en las operaciones de transporte. Si el efecto no puede ser corregido, o se presume que después de corregido puede afectar a la resistencia o estabilidad de la estructura, la pieza en cuestión se rechazará, marcándola debidamente para dejar constancia de ello.

Prescripción en cuanto a la ejecución por unidades de obra

Características técnicas de cada unidad de obra

• Condiciones previas: soporte

Los elementos no metálicos de la construcción (hormigón, fábricas, etc.) que hayan de actuar como soporte de elementos estructurales metálicos, deben cumplir las “tolerancias en las partes adyacentes” indicadas posteriormente dentro de las tolerancias admisibles.

Las bases de los pilares que apoyen sobre elementos no metálicos se calzarán mediante cuñas de acero separadas entre 4 y 8 cm, después de acuñadas se procederá a la colocación del número conveniente de vigas de la planta superior y entonces se alinearán y aplomarán.

Los espacios entre las bases de los pilares y el elemento de apoyo si es de hormigón o fábrica, se limpiarán y rellenarán, retacando, con mortero u hormigón de cemento portland y árido, cuya máxima dimensión no sea mayor que 1/5 del espesor del espacio que debe rellenarse, y de dosificación no menor que 1:2. La consistencia del mortero u hormigón de relleno será la conveniente para asegurar el llenado completo; en general, será fluida hasta espesores de 5 cm y más seca para espesores mayores.

• Compatibilidad entre los productos, elementos y sistemas constructivos

Las superficies que hayan de quedar en contacto en las uniones con tornillos pretensados de alta resistencia no se pintarán y recibirán una limpieza y el tratamiento especificado.

Las superficies que hayan de soldarse no estarán pintadas ni siquiera con la capa de imprimación en una zona de anchura mínima de 10 cm desde el borde de la soldadura; si se precisa una protección temporal se pintarán con pintura fácilmente eliminable, que se limpiará cuidadosamente antes del soldeo.

Para evitar posibles corrosiones es preciso que las bases de pilares y partes estructurales que puedan estar en contacto con el terreno queden embebidas en hormigón. No se pintarán estos elementos para evitar su oxidación; si han de permanecer algún tiempo a la intemperie se recomienda su protección con lechada de cemento.

Se evitará el contacto del acero con otros metales que tengan menos potencial electrovalente (por ejemplo, plomo, cobre) que le pueda originar corrosión electroquímica; también se evitará su contacto con materiales de albañilería que tengan comportamiento higroscópico, especialmente el yeso, que le pueda originar corrosión química.

Proceso de ejecución

• Ejecución

Operaciones previas:

Corte: se realizará por medio de sierra, cizalla, corte térmico (oxicorte) automático y, solamente si este no es posible, oxicorte manual; se especificarán las zonas donde no es admisible material endurecido tras procesos de corte, como por ejemplo:

Cuando el cálculo se base en métodos plásticos.

A ambos lados de cada rótula plástica en una distancia igual al canto de la pieza.

Cuando predomine la fatiga, en chapas y llantas, perfiles laminados, y tubos sin costura.

Cuando el diseño para esfuerzos sísmicos o accidentales se base en la ductilidad de la estructura.

Conformado: el acero se puede doblar, prensar o forjar hasta que adopte la forma requerida, utilizando procesos de conformado en caliente o en frío, siempre que las características del material no queden por debajo de los valores especificados; según el CTE DB SE A, apartado 10.2.2, los radios de acuerdo mínimos para el conformado en frío serán los especificados en dicho apartado.

Perforación: los agujeros deben realizarse por taladrado u otro proceso que proporcione un acabado equivalente; se admite el punzonado en materiales de hasta 2,5 cm de espesor, siempre que su espesor nominal no sea mayor que el diámetro nominal del agujero (o su dimensión mínima si no es circular).

Ángulos entrantes y entallas: deben tener un acabado redondeado con un radio mínimo de 5 mm.

Superficies para apoyo de contacto: se deben especificar los requisitos de planeidad y grado de acabado; la planeidad antes del armado de una superficie simple contrastada con un borde recto, no superará los 0,5 mm, en caso contrario, para reducirla, podrán utilizarse cuñas y forros de acero inoxidable, no debiendo utilizarse más de tres en cualquier punto que podrán fijarse mediante soldaduras en ángulo o a tope de penetración parcial.

Empalmes: sólo se permitirán los establecidos en el proyecto o autorizados por la dirección facultativa, que se realizarán por el procedimiento establecido.

Soldeo:

Se debe proporcionar al personal encargado un plan de soldeo que figurará en los planos de taller, con todos los detalles de la unión, las dimensiones y tipo de soldadura, la secuencia de soldeo, las especificaciones sobre el proceso y las medidas necesarias para evitar el desgarro laminar.

Se consideran aceptables los procesos de soldadura recogidos por UNE EN ISO 4063:2000.

Los soldadores deben estar certificados por un organismo acreditado y cualificarse de acuerdo con la norma UNE EN 287-1:2004; cada tipo de soldadura requiere la cualificación específica del soldador que la realiza.

Las superficies y los bordes deben ser apropiados para el proceso de soldeo que se utilice; los componentes a soldar deben estar correctamente colocados y fijos mediante dispositivos adecuados o soldaduras de punteo, y ser accesibles para el soldador; los dispositivos provisionales para el montaje deben ser fáciles de retirar sin dañar la pieza; se debe considerar la utilización de precalentamiento cuando el tipo de acero y/o la velocidad de enfriamiento puedan producir enfriamiento en la zona térmicamente afectada por el calor.

Para cualquier tipo de soldadura que no figure entre los considerados como habituales (por puntos, en ángulo, a tope, en tapón y ojal) se indicarán los requisitos de ejecución para alcanzar un nivel de calidad análogo a ellos; según el CTE DB SE A, apartado 10.7, durante la ejecución de los procedimientos habituales se cumplirán las especificaciones de dicho apartado especialmente en lo referente a limpieza y eliminación de defectos de cada pasada antes de la siguiente.

Uniones atornilladas:

Según el CTE DB SE A, apartados 10.4.1 a 10.4.3, las características de tornillos, tuercas y arandelas se ajustarán a las especificaciones dichos apartados. En tornillos sin pretensar el “apretado a tope” es el que consigue un hombre con una llave normal sin brazo de prolongación; en uniones pretensadas el apriete se realizará progresivamente desde los tornillos centrales hasta los bordes; según el CTE DB SE A, apartado 10.4.5, el control del pretensado se realizará por alguno de los siguientes procedimientos:

Método de control del par torsor.

Método del giro de tuerca.

Método del indicador directo de tensión.

Método combinado.

Según el CTE DB SE A, apartado 10.5, podrán emplearse tornillos avellanados, calibrados, hexagonales de inyección, o pernos de articulación, si se cumplen las especificaciones de dicho apartado.

Montaje en blanco. La estructura será provisional y cuidadosamente montada en blanco en el taller para asegurar la perfecta coincidencia de los elementos que han de unirse y su exacta configuración geométrica.

Recepción de elementos estructurales. Una vez comprobado que los distintos elementos estructurales metálicos fabricados en taller satisfacen todos los requisitos anteriores, se recepcionarán autorizándose su envío a la obra.

Transporte a obra. Se procurará reducir al mínimo las uniones a efectuar en obra, estudiando cuidadosamente los planos de taller para resolver los problemas de transporte y montaje que esto pueda ocasionar.

Montaje en obra:

Si todos los elementos recibidos en obra han sido recepcionados previamente en taller como es aconsejable, los únicos problemas que se pueden plantear durante el montaje son los debidos a errores cometidos en la obra que debe sustentar la estructura metálica, como replanteo y nivelación en cimentaciones, que han de verificar los límites establecidos para las “tolerancias en las partes adyacentes” mencionados en el punto siguiente; las consecuencias de estos errores son evitables si se tiene la precaución de realizar los planos de taller sobre cotas de replanteo tomadas directamente de la obra.

Por tanto esta fase de control se reduce a verificar que se cumple el programa de montaje para asegurar que todas las partes de la estructura, en cualquiera de las etapas de construcción, tienen arriostramiento para garantizar su estabilidad, y controlar todas las uniones realizadas en obra visual y geométricamente; además, en las uniones atornilladas se comprobará el apriete con los mismos criterios indicados para la ejecución en taller, y en las soldaduras, si se especifica, se efectuarán los controles no destructivos indicados posteriormente en el “control de calidad de la fabricación”.

● Tolerancias admisibles

Los valores máximos admisibles de las desviaciones geométricas, para situaciones normales, aplicables sin acuerdo especial y necesarias para:

La validez de las hipótesis de cálculo en estructuras con carga estática.

Según el CTE DB SE A, apartado 11, se definen las tolerancias aceptables para edificación en ausencia de otros requisitos y corresponden a:

Tolerancias de los elementos estructurales.

Tolerancias de la estructura montada.

Tolerancias de fabricación en taller.

Tolerancias en las partes adyacentes.

● Condiciones de terminación

Previamente a la aplicación de los tratamientos de protección, se prepararán las superficies reparando todos los defectos detectados en ellas, tomando como referencia los principios generales de la norma UNE EN ISO 8504-1:2002, particularizados por UNE EN ISO 8504-2:2002 para limpieza con chorro abrasivo y por UNE EN ISO 8504-3:2002 para limpieza por herramientas motorizadas y manuales.

En superficies de rozamiento se debe extremar el cuidado en lo referente a ejecución y montaje en taller, y se protegerán con cubiertas impermeables tras la preparación hasta su armado.

Las superficies que vayan a estar en contacto con el hormigón sólo se limpiarán sin pintar, extendiendo este tratamiento al menos 30 cm de la zona correspondiente.

Para aplicar el recubrimiento se tendrá en cuenta:

Galvanización. Se realizará de acuerdo con UNE EN ISO 1460:1996 y UNE EN ISO 1461:1999, sellando las soldaduras antes de un decapado previo a la galvanización si se produce, y con agujeros de venteo o purga si hay espacios cerrados, donde indique la Parte I del presente Pliego; las superficies galvanizadas deben limpiarse y tratarse con pintura de imprimación anticorrosiva con diluyente ácido o chorreado barredor antes de ser pintadas.

Pintura. Se seguirán las instrucciones del fabricante en la preparación de superficies, aplicación del producto y protección posterior durante un tiempo; si se aplica más de una capa se usará en cada una sombra de color diferente.

Tratamiento de los elementos de fijación. Para el tratamiento de estos elementos se considerará su material y el de los elementos a unir, junto con el tratamiento que estos lleven previamente, el método de apretado y su clasificación contra la corrosión.

● Control de ejecución, ensayos y pruebas

Se desarrollará según las dos etapas siguientes:

- Control de calidad de la fabricación:

Según el CTE DB SE A, apartado 12.4.1, la documentación de fabricación será elaborada por el taller y deberá contener, al menos, una memoria de fabricación, los planos de taller y un plan de puntos de inspección. Esta documentación debe ser revisada y aprobada por la dirección facultativa verificando su coherencia con la especificada en la documentación general del proyecto, la compatibilidad entre los distintos procedimientos de fabricación, y entre éstos y los materiales empleados. Se comprobará que cada operación se realiza en el orden y con las herramientas especificadas, el personal encargado de cada operación posee la cualificación adecuada, y se mantiene el adecuado sistema de trazado que permita identificar el origen de cada incumplimiento

Soldaduras: se inspeccionará visualmente toda la longitud de todas las soldaduras comprobando su presencia y situación, tamaño y posición, superficies y formas, y detectando defectos de superficie y salpicaduras; se indicará si deben realizarse o no ensayos no destructivos, especificando, en su caso, la localización de las soldaduras a inspeccionar y los métodos a emplear; según el CTE DB SE A apartado 10.8.4.2, podrán ser (partículas magnéticas según UNE EN 1290:1998, líquidos penetrantes según UNE 14612:1980, ultrasonidos según UNE EN 1714:1998, ensayos radiográficos según UNE EN 1435:1998); el alcance de esta inspección se realizará de acuerdo con el artículo 10.8.4.1, teniendo en cuenta, además, que la corrección en distorsiones no conformes obliga a inspeccionar las soldaduras situadas en esa zona; se deben especificar los criterios de aceptación de las soldaduras, debiendo cumplir las soldaduras reparadas los mismos requisitos que las originales; para ello se puede tomar como referencia UNE EN ISO 5817:2004, que define tres niveles de calidad, B, C y D.

Uniones mecánicas: todas las uniones mecánicas, pretensadas o sin pretensar tras el apriete inicial, y las superficies de rozamiento se comprobarán visualmente; la unión debe rehacerse si se exceden los criterios de aceptación establecidos para los espesores de chapa, otras disconformidades podrán corregirse, debiendo volverse a inspeccionar tras el arreglo; según el CTE DB SE A, apartado 10.8.5.1, en uniones con tornillos pretensados se realizarán las inspecciones adicionales indicadas en dicho apartado; si no es posible efectuar ensayos de los elementos de fijación tras completar la unión, se inspeccionarán los métodos de trabajo; se especificarán los requisitos para los ensayos de procedimiento sobre el pretensado de tornillos. Previamente a aplicar el tratamiento de protección en las uniones mecánicas, se realizará una inspección visual de la superficie para comprobar que se cumplen los requisitos del fabricante del recubrimiento; el espesor del recubrimiento se comprobará, al menos, en cuatro lugares del 10% de los componentes tratados, según uno de los métodos de UNE EN ISO 2808:2000, el espesor medio debe ser superior al requerido y no habrá más de una lectura por componente inferior al espesor normal y siempre superior al 80% del nominal; los componentes no conformes se tratarán y ensayarán de nuevo

- Control de calidad del montaje:

Según el CTE DB SE A, apartado 12.5.1, la documentación de montaje será elaborada por el montador y debe contener, al menos, una memoria de montaje, los planos de montaje y un plan de puntos de inspección según las especificaciones de dicho apartado. Esta documentación debe ser revisada y aprobada por la dirección facultativa verificando su coherencia con la especificada en la documentación general del proyecto, y que las tolerancias de posicionamiento de cada componente son coherentes con el sistema general de tolerancias. Durante el proceso de montaje se comprobará que cada operación se realiza en el orden y con las herramientas especificadas, que el personal encargado de cada operación posee la cualificación adecuada, y se mantiene un sistema de trazado que permite identificar el origen de cada incumplimiento.

• Ensayos y pruebas

Las actividades y ensayos de los aceros y productos incluidos en el control de materiales, pueden ser realizados por laboratorios oficiales o privados; los laboratorios privados, deberán estar acreditados para los correspondientes ensayos conforme a los criterios del Real Decreto 2200/1995, de 20 de diciembre, o estar incluidos en el registro general establecido por el Real Decreto 1230/1989, de 13 de octubre.

Previamente al inicio de las actividades de control de la obra, el laboratorio o la entidad de control de calidad deberán presentar a la dirección facultativa para su aprobación un plan de control o, en su caso, un plan de inspección de la obra que contemple, como mínimo, los siguientes aspectos:

Identificación de materiales y actividades objeto de control y relación de actuaciones a efectuar durante el mismo (tipo de ensayo, inspecciones, etc.).

Previsión de medios materiales y humanos destinados al control con indicación, en su caso, de actividades a subcontratar.

Programación inicial del control, en función del programa previsible para la ejecución de la obra.

Planificación del seguimiento del plan de autocontrol del constructor, en el caso de la entidad de control que efectúe el control externo de la ejecución.

Designación de la persona responsable por parte del organismo de control.

Sistemas de documentación del control a emplear durante la obra.

El plan de control deberá prever el establecimiento de los oportunos lotes, tanto a efectos del control de materiales como de los productos o de la ejecución, contemplando tanto el montaje en taller o en la propia obra.

Prescripciones sobre verificaciones en el edificio terminado

Verificaciones y pruebas de servicio para comprobar las prestaciones finales del edificio

Como última fase de todos los controles especificados anteriormente, se realizará una inspección visual del conjunto de la estructura y de cada elemento a medida que van entrando en carga, verificando que no se producen deformaciones o grietas inesperadas en alguna parte de ella.

En el caso de que se aprecie algún problema, o si especifica en la Parte I del presente Pliego, se pueden realizar pruebas de carga para evaluar la seguridad de la estructura, toda o parte de ella; en estos ensayos, salvo que se cuestione la seguridad de la estructura, no deben sobrepasarse las acciones de servicio, se realizarán de acuerdo con un Plan de Ensayos que evalúe la viabilidad de la prueba, por una organización con experiencia en este tipo de trabajos, dirigida por un técnico competente, que debe recoger los siguientes aspectos (adaptados del artículo 99.2 de la EHE):

Viabilidad y finalidad de la prueba.

Magnitudes que deben medirse y localización de los puntos de medida.

Procedimientos de medida.

Escalones de carga y descarga.

Medidas de seguridad.

Condiciones para las que el ensayo resulta satisfactorio.

Estos ensayos tienen su aplicación fundamental en elementos sometidos a flexión.

3.2 Fábrica estructural

Descripción

Descripción

Muros resistentes y de arriostramiento realizados a partir de piezas relativamente pequeñas, tomadas con mortero de cemento y/o cal, arena, agua y a veces aditivos, pudiendo incorporar armaduras activas o pasivas en los morteros o refuerzos de hormigón armado. Los paramentos pueden quedar sin revestir, o revestidos.

Será de aplicación todo lo que le afecte de las subsecciones 5.1 Fachadas de fábricas y 5.5 Particiones según su función secundaria.

Criterios de medición y valoración de unidades

- Fábrica de ladrillo cerámico.

Metro cuadrado de fábrica de ladrillo de arcilla cocida, sentada con mortero de cemento y/o cal, aparejada, incluso replanteo, nivelación y aplomado, parte proporcional de enjarjes, mermas y roturas, humedecido de los ladrillos y limpieza, medida deduciendo huecos superiores a 1 m².

- Fábrica de bloques de hormigón o de arcilla cocida aligerada.

Metro cuadrado de muro de bloque de hormigón de áridos densos y ligeros o de arcilla aligerada, recibido con mortero de cemento, con encadenados o no de hormigón armado y relleno de senos con hormigón armado, incluso replanteo, aplomado y nivelado, corte, preparación y colocación de las armaduras, vertido y compactado del hormigón y parte proporcional de mermas, despuntes, solapes, roturas, humedecido de las piezas y limpieza, medida deduciendo huecos superiores a 1 m².

- Fábrica de piedra.

Metro cuadrado de fábrica de piedra, sentada con mortero de cemento y/o cal, aparejada, incluso replanteo, nivelación y aplomado, parte proporcional de enjarjes, mermas y roturas, humedecido de las piezas y limpieza, medida deduciendo huecos superiores a 1 m².

Prescripciones sobre los productos

Características y recepción de los productos que se incorporan a las unidades de obra

La recepción de los productos, equipos y sistemas se realizará conforme se desarrolla en la Parte II, Condiciones de recepción de productos. Este control comprende el control de la documentación de los suministros (incluida la del marcado CE cuando sea pertinente), el control mediante distintivos de calidad o evaluaciones técnicas de idoneidad y el control mediante ensayos.

Los muros de fábrica pueden ser de una hoja, capuchinos, careados, doblados, de tendel hueco, de revestimiento y de armado de fábrica.

Los materiales que los constituyen son:

- Piezas.

Las piezas pueden ser:

De ladrillo de arcilla cocida (ver Parte II, Relación de productos con marcado CE, 2.1.1).

De bloques de hormigón de áridos densos y ligeros (ver Parte II, Relación de productos con marcado CE, 2.1.3).

De bloques de arcilla cocida aligerada (ver Parte II, Relación de productos con marcado CE, 2.1.1).

De piedra artificial o natural (ver Parte II, Relación de productos con marcado CE, 2.1.5, 2.1.6).

Las designaciones de las piezas se referencian por sus medidas modulares (medida nominal más el ancho habitual de la junta).

Las piezas para la realización de fábricas pueden ser macizas, perforadas, aligeradas y huecas, según lo indique el proyecto.

La disposición de huecos será tal que evite riesgos de aparición de fisuras en tabiquillos y paredes de la pieza durante la fabricación, manejo o colocación.

La resistencia normalizada a compresión de las piezas será superior a 5 N/mm², (CTE DB SE F, apartado 4.1)

Las piezas se suministrarán a obra con una declaración del suministrador sobre su resistencia y la categoría de fabricación.

Para bloques de piedra natural se confirmará la procedencia y las características especificadas en el proyecto, constatando que la piedra esta sana y no presenta fracturas.

Las piezas de categoría I tendrán una resistencia declarada, con probabilidad de no ser alcanzada inferior al 5%. El fabricante aportará la documentación que acredita que el valor declarado de la resistencia a compresión se ha obtenido a partir de piezas muestreadas según UNE EN 771 y ensayadas según UNE EN 772-1:2002, y la existencia de un plan de control de producción en fábrica que garantiza el nivel de confianza citado.

Las piezas de categoría II tendrán una resistencia a compresión declarada igual al valor medio obtenido en ensayos con la norma antedicha, si bien el nivel de confianza puede resultar inferior al 95%.

Cuando en proyecto se haya especificado directamente el valor de la resistencia normalizada con esfuerzo paralelo a la tabla, en el sentido longitudinal o en el transversal, se exigirá al fabricante, a través en su caso, del suministrador, el valor declarado obtenido mediante ensayos, procediéndose según los puntos anteriores.

Si no existe valor declarado por el fabricante para el valor de resistencia a compresión en la dirección de esfuerzo aplicado, se tomarán muestras en obra según UNE EN771 y se ensayarán según EN 772-1:2002, aplicando el esfuerzo en la dirección correspondiente. Según el CTE DB SE F, tabla 8.1, el valor medio obtenido se multiplicará por el valor δ de dicha tabla no superior a 1,00 y se comprobará que el resultado obtenido es mayor o igual que el valor de la resistencia normalizada especificada en el proyecto.

Si la resistencia a compresión de un tipo de piezas con forma especial tiene influencia predominante en la resistencia de la fábrica, su resistencia se podrá determinar con la última norma citada.

Según el CTE DB SE F, tablas 3.1 y 3.2, para garantizar la durabilidad se tendrán en cuenta las condiciones especificadas según las clases de exposición consideradas. Según el CTE DB SE F, tabla 3.3, se establecen las restricciones de uso de los componentes de las fábricas.

Si ha de aplicarse la norma sismorresistente (NCSE-02), el espesor mínimo para muros exteriores de una sola hoja será de 14 cm y de 12 cm para los interiores. Además, para una aceleración de cálculo $a_c \geq 0,12$ g, el espesor mínimo de los muros exteriores de una hoja será de 24 cm, si son de ladrillo de arcilla cocida, y de 18 cm si están contruidos de bloques. Si se trata de muros interiores el espesor mínimo será de 14 cm. Para el caso de muros exteriores de dos hojas (capuchinos) y si $a_c \geq 0,12$ g, ambas hojas estarán contruidas con el mismo material, con un espesor mínimo de cada hoja de 14 cm y el intervalo entre armaduras de atado o anclajes será inferior a 35 cm, en todas las direcciones. Si únicamente es portante una de las dos hojas, su espesor cumplirá las condiciones señaladas anteriormente para los muros exteriores de una sola hoja. Para los valores de $a_c \geq 0,08$ g, todos los elementos portantes de un mismo edificio se realizarán con la misma solución constructiva.

- Morteros y hormigones (ver Parte II, Relación de productos con marcado CE, 19.1).

Los morteros para fábricas pueden ser ordinarios, de junta delgada o ligeros. El mortero de junta delgada se puede emplear cuando las piezas permitan construir el muro con tendeles de espesor entre 1 y 3 mm.

Los morteros ordinarios pueden especificarse por:

Resistencia: se designan por la letra M seguida de la resistencia a compresión en N/mm²

Dosificación en volumen: se designan por la proporción, en volumen, de los componentes fundamentales (por ejemplo 1:1:5 cemento, cal y arena). La elaboración incluirá las adiciones, aditivos y cantidad de agua, con los que se supone que se obtiene el valor de f_m supuesto.

El mortero ordinario para fábricas convencionales no será inferior a M1. El mortero ordinario para fábrica armada o pretensada, los morteros de junta delgada y los morteros ligeros, no serán inferiores a M5. Según el CTE DB SE F, apartado 4.2, en cualquier caso, para evitar roturas frágiles de los muros, la resistencia a la compresión del mortero no debe ser superior al 0,75 de la resistencia normalizada de las piezas.

El hormigón empleado para el relleno de huecos de la fábrica armada se caracteriza, por los valores de f_{ck} (resistencia característica a compresión de 20 o 25 N/mm²).

En la recepción de las mezclas preparadas se comprobará que la dosificación y resistencia que figuran en el envase corresponden a las solicitadas.

Los morteros preparados y los secos se emplearán siguiendo las instrucciones del fabricante, que incluirán el tipo de amasadora, el tiempo de amasado y la cantidad de agua.

El mortero preparado, se empleará antes de que transcurra el plazo de uso definido por el fabricante. Si se ha evaporado agua, podrá añadirse ésta sólo durante el plazo de uso definido por el fabricante.

- Arenas (ver Parte II, Relación de productos con marcado CE, 19.1.16).

Se realizará una inspección ocular de características y, si se juzga preciso, se realizará una toma de muestras para la comprobación de características en laboratorio.

Se puede aceptar arena que no cumpla alguna condición, si se procede a su corrección en obra por lavado, cribado o mezcla, y después de la corrección cumple todas las condiciones exigidas.

- Armaduras (ver Parte II, Relación de productos con marcado CE, 1.1.4).

Además de los aceros establecidos en EHE, se consideran aceptables los aceros inoxidables según UNE ENV 10080:1996, UNE EN 10088 y UNE EN 845-3:2006, y para pretensar los de EN 10138.

El galvanizado, o cualquier tipo de protección equivalente, debe ser compatible con las características del acero a proteger, no afectándolas desfavorablemente.

Para las clases IIa y IIb, deben utilizarse armaduras de acero al carbono protegidas mediante galvanizado fuerte o protección equivalente, a menos que la fábrica este terminada mediante un enfoscado de sus caras expuestas, el mortero de la fábrica sea no inferior a M5 y el recubrimiento lateral mínimo de la armadura no sea inferior a 30 mm, en cuyo caso podrán utilizarse armaduras de acero al carbono sin protección. Para las clases III, IV, H, F y Q, en todas las subclases las armaduras de tendel serán de acero inoxidable austenítico o equivalente.

- Barreras antihumedad.

Las barreras antihumedad serán eficaces respecto al paso del agua y a su ascenso capilar. Tendrán una durabilidad que indique el proyecto. Estarán formadas por materiales que no sean fácilmente perforables al utilizarlas, y serán capaces de resistir las tensiones, indicadas en proyecto, sin extrusionarse.

Las barreras antihumedad tendrán suficiente resistencia superficial de rozamiento como para evitar el movimiento de la fábrica que descansa sobre ellas.

- Llaves (ver Parte II, Relación de productos con marcado CE, 2.2.1).

En los muros capuchinos, sometidos a acciones laterales, se dispondrán llaves que sean capaces de trasladar la acción horizontal de una hoja a otra y capaces de transmitirla a los extremos.

Según el CTE DB SE F, tabla 3.3, deben respetarse las restricciones que se establecen dicha tabla sobre restricciones de uso de los componentes de las fábricas, según la clase de exposición definida en proyecto.

Almacenamiento y manipulación (criterios de uso, conservación y mantenimiento)

El almacenamiento y depósito de los elementos constitutivos de la fábrica se hará de forma sistemática y ordenada para facilitar su montaje.

- Piezas.

Las piezas se suministrarán a la obra sin que hayan sufrido daños en su transporte y manipulación que deterioren el aspecto de las fábricas o comprometan su durabilidad, y con la edad adecuada cuando ésta sea decisiva para que satisfagan las condiciones del pedido. Se suministrarán preferentemente paletizados y empaquetados. Los paquetes no serán totalmente herméticos para permitir el intercambio de humedad con el ambiente.

El acopio en obra se efectuará evitando el contacto con sustancias o ambientes que perjudiquen física o químicamente a la materia de las piezas. Las piezas se apilarán en superficies planas, limpias, no en contacto con el terreno.

- Arenas.

Cada remesa de arena que llegue a obra se descargará en una zona de suelo seco, convenientemente preparada para este fin, en la que pueda conservarse limpia. Las arenas de distinto tipo se almacenarán por separado.

- Cementos y cales.

Durante el transporte y almacenaje se protegerán los aglomerantes frente al agua, la humedad y el aire. Los distintos tipos de aglomerantes se almacenarán por separado.

- Morteros secos preparados y hormigones preparados.

La recepción y el almacenaje se ajustará a lo señalado para el tipo de material.

- Armaduras.

Las barras y las armaduras de tendel se almacenarán, se doblarán y se colocarán en la fábrica sin que sufran daños y con el cuidado suficiente para no provocar solicitudes excesivas en ningún elemento de la estructura. Se cuidarán especialmente, protegiéndolas si fuese necesario, las partes sobre las que hayan de fijarse las cadenas, cables o ganchos que vayan a utilizarse en la elevación o sujeción de las piezas de la estructura. Se corregirá cuidadosamente, antes de proceder al montaje, cualquier abolladura, comba o torcedura que haya podido provocarse en las operaciones de transporte. Si el efecto no puede ser corregido, o se presume que después de corregido puede afectar a la resistencia o estabilidad de la estructura, la pieza en cuestión se rechazará, marcándola debidamente para dejar constancia de ello.

Prescripción en cuanto a la ejecución por unidades de obra

Características técnicas de cada unidad de obra

• Condiciones previas: soporte

Se tomarán medidas protectoras para las fábricas que puedan ser dañadas por efecto de la humedad en contacto con el terreno, si no están definidas en el proyecto. Según el CTE DB HS 1, apartado 2.3.3.2, por ejemplo, si el muro es de fachada, en la base debe disponerse una barrera impermeable que cubra todo el espesor de la fachada a más de 15 cm por encima del nivel del suelo exterior para evitar el ascenso de agua por capilaridad o adoptarse otra solución que produzca el mismo efecto. Según el CTE DB HS 1, apartado 2.1.3.1, la superficie en que se haya de disponer la imprimación deberá estar lisa y limpia; sobre la barrera debe disponerse una capa de mortero de regulación de 2 cm de espesor como mínimo.

Cuando sea previsible que el terreno contenga sustancias químicas agresivas para la fábrica, ésta se construirá con materiales resistentes a dichas sustancias o bien se protegerá de modo que quede aislada de las sustancias químicas agresivas.

La base de la zapata corrida de un muro será horizontal. Estará situada en un solo plano cuando sea posible económicamente; en caso contrario, se distribuirá en banqueos con uniformidad. En caso de cimentar con zapatas aisladas, las cabezas de éstas se enlazarán con una viga de hormigón armado. En caso de cimentación por pilotes, se enlazarán con una viga empotrada en ellos.

Los perfiles metálicos de los dinteles que conforman los huecos se protegerán con pintura antioxidante, antes de su colocación.

En las obras importantes con retrasos o paradas muy prolongadas, la dirección facultativa debe tener en cuenta las acciones sísmicas que se puedan presentar y que, en caso de destrucción o daño por sismo, pudieran dar lugar a consecuencias graves. El director de obra comprobará que las prescripciones y los detalles estructurales mostrados en los planos satisfacen los niveles de ductilidad especificados y que se respetan durante la ejecución de la obra. En cualquier caso, una estructura de muros se considerará una solución "no dúctil", incluso aunque se dispongan los refuerzos que se prescriben en la norma sismorresistente (NCSE-02).

• Compatibilidad entre los productos, elementos y sistemas constructivos

Se evitará el contacto entre metales de diferente potencial electrovalente para impedir el inicio de posibles procesos de corrosión electroquímica; también se evitará su contacto con materiales de albañilería que tengan comportamiento higroscópico, especialmente el yeso, que le pueda originar corrosión química.

Proceso de ejecución

• Ejecución

Según el CTE DB SE F, apartado 8.2.1, el proyecto especifica la clase de categoría de ejecución: A, B y C. En los elementos de fábrica armada se especificará sólo clases A o B. En los elementos de fábrica pretensada se especificará clase A.

Categoría A: las piezas disponen de certificación de sus especificaciones en cuanto a tipo y grupo, dimensiones y tolerancias, resistencia normalizada, succión, y retracción o expansión por humedad. El mortero dispone de especificaciones sobre su resistencia a la compresión y a la flexotracción a 7 y 28 días. La fábrica dispone de un certificado de ensayos previos a compresión según la norma UNE EN 1052-1:1999, a tracción y a corte según la norma UNE EN 1052-4:2001. Se realiza una visita diaria de la obra. Control y supervisión continuados por el constructor.

Categoría B: las piezas disponen de certificación de sus especificaciones en cuanto a tipo y grupo, dimensiones y tolerancias, y resistencia normalizada. El mortero dispone de especificaciones sobre su resistencia a la compresión y a la flexotracción a 28 días. Se realiza una visita diaria de la obra. Control y supervisión continuados por el constructor.

Categoría C: cuando no se cumpla alguno de los requisitos de la categoría B.

- Replanteo.

Será necesaria la verificación del replanteo por la dirección facultativa. Se replanteará en primer lugar la fábrica a realizar. Posteriormente para el alzado de la fábrica se colocarán en cada esquina de la planta una mira recta y aplomada, con la referencias precisas a las alturas de las hiladas, y se procederá al tendido de los cordeles entre las miras, apoyadas sobre sus marcas, que se elevarán con la altura de una o varias hiladas para asegurar la horizontalidad de éstas.

Se dispondrán juntas de movimiento para permitir dilataciones térmicas y por humedad, fluencia y retracción, las deformaciones por flexión y los efectos de las tensiones internas producidas por cargas verticales o laterales, sin que la fábrica sufra daños; según el CTE DB SE F, apartado 2.2, tabla 2.1, para las fábricas sustentadas, se respetarán las distancias indicadas en dicha tabla. Siempre que sea posible la junta se proyectará con solape.

- Humectación

Las piezas, fundamentalmente las de arcilla cocida se humedecerán, durante unos minutos, por aspersión o inmersión antes de su colocación para que no absorban ni cedan agua al mortero.

- Colocación.

Las piezas se colocarán siempre a restregón, sobre una tortada de mortero, hasta que el mortero rebose por la llaga y el tendel. No se moverá ninguna pieza después de efectuada la operación de restregón. Si fuera necesario corregir la posición de una pieza, se quitará, retirando también el mortero.

Los bloques de arcilla cocida aligerada se toman con mortero de cemento sólo en junta horizontal. La junta vertical está machihembrada para formar los muros resistentes y de arriostramiento.

- Rellenos de juntas.

Si el proyecto especifica llaga llena el mortero debe macizar el grueso total de la pieza en al menos el 40% de su tizón; se considera hueca en caso contrario. El mortero deberá llenar las juntas, tendel (salvo caso de tendel hueco) y llagas totalmente. Si después de restregar el ladrillo no quedara alguna junta totalmente llena, se añadirá el mortero. El espesor de los tendeles y de las llagas de mortero ordinario o ligero no será menor que 8 mm ni mayor que 15 mm, y el de tendeles y llagas de mortero de junta delgada no será menor que 1 mm ni mayor que 3 mm.

Cuando se especifique la utilización de juntas delgadas, las piezas se asentarán cuidadosamente para que las juntas mantengan el espesor establecido de manera uniforme.

El llagueado en su caso, se realizará mientras el mortero esté fresco.

Sin autorización expresa, en muros de espesor menor que 20 cm, las juntas no se rehundirán en una profundidad mayor que 5 mm.

De procederse al rejuntado, el mortero tendrá las mismas propiedades que el de asentar las piezas. Antes del rejuntado, se cepillará el material suelto, y si es necesario, se humedecerá la fábrica. Cuando se rasque la junta se tendrá cuidado en dejar la distancia suficiente entre cualquier hueco interior y la cara del mortero.

Para bloques de arcilla cocida aligerada:

No se cortarán las piezas, sino que se utilizarán las debidas piezas complementarias de coordinación modular. Las juntas verticales no llevarán mortero al ser machihembradas. La separación entre juntas verticales de dos hiladas consecutivas no será inferior a 7 cm.

Los muros deberán mantenerse limpios durante la construcción. Todo exceso de mortero deberá ser retirado, limpiando la zona a continuación.

- Enjarjes.

Las fábricas deben levantarse por hiladas horizontales en toda la extensión de la obra, siempre que sea posible y no de lugar a situaciones intermedias inestables. Cuando dos partes de una fábrica hayan de levantarse en épocas distintas, la que se ejecute primero se dejará escalonada. Si esto no fuera posible, se dejará formando alternativamente entrantes, adarajas y salientes, endejas. En las hiladas consecutivas de un muro, las piezas se solaparán para que el muro se comporte como un elemento estructural único. El solape será al menos igual a 0,4 veces el grueso de la pieza y no menor que 4 cm. En las esquinas o encuentros, el solapo de las piezas no será menor que su tizón; en el resto del muro, pueden emplearse piezas cortadas para conseguir el solape preciso.

- Dinteles.

Las aberturas llevarán un dintel resistente, prefabricado o realizado in situ de acuerdo con la luz a salvar. En los extremos de los dinteles se dispondrá una armadura de continuidad sobre los apoyos, de una sección no inferior al 50% de la armadura en el centro del vano y se anclará según el CTE DB SE F, apartado 7.5. La armadura del centro del vano se prolongará hasta los apoyos, al menos el 25% de su sección, y se anclará según el apartado citado.

- Enlaces.

Enlaces entre muros y forjados:

Cuando se considere que los muros están arriostrados por los forjados, se enlazarán a éstos de forma que se puedan transmitir las acciones laterales. Las acciones laterales se transmitirán a los elementos arriostrantes o a través de la propia estructura de los forjados (monolíticos) o mediante vigas perimetrales. Las acciones laterales se pueden transmitir mediante conectores o por rozamiento.

Cuando un forjado carga sobre un muro, la longitud de apoyo será la estructuralmente necesaria pero nunca menor de 6,5 cm (teniendo en cuenta las tolerancias de fabricación y de montaje).

Las llaves de muros capuchinos se dispondrán de modo que queden suficientemente recibidas en ambas hojas (se considerará satisfecha esta prescripción si se cumple la norma UNE EN 845-1:2005), y su forma y disposición será tal que el agua no pueda pasar por las llaves de una hoja a otra.

La separación de los elementos de conexión entre muros y forjados no será mayor que 2 m, y en edificios de más de cuatro plantas de altura no será mayor que 1,25 m. Si el enlace es por rozamiento, no son necesarios amarres si el apoyo de los forjados de hormigón se prolonga hasta el centro del muro o un mínimo de 6,5 cm, siempre que no sea un apoyo deslizante.

Si es de aplicación la norma sismorresistente (NCSE-02), los forjados de viguetas sueltas, de madera o metálicas, deberán atarse en todo su perímetro a encadenados horizontales situados en su mismo nivel, para solidarizar la entrega y conexión de las viguetas con el muro. El atado de las viguetas que discurran paralelas a la pared se extenderá al menos a las tres viguetas más próximas.

Enlace entre muros:

Es recomendable que los muros que se vinculan se levanten de forma simultánea y debidamente trabados entre sí. En el caso de muros capuchinos, el número de llaves que vinculan las dos hojas de un muro capuchino no será menor que 2 por m². Si se emplean armaduras de tendel cada elemento de enlace se considerará como una llave. Se colocarán llaves en cada borde libre y en las jambas de los huecos. Al elegir las llaves se considerará cualquier posible movimiento diferencial entre las hojas del muro, o entre una hoja y un marco.

En el caso de muros doblados, las dos hojas de un muro doblado se enlazarán eficazmente mediante conectores capaces de transmitir las acciones laterales entre las dos hojas, con un área mínima de 300 mm²/m² de muro, con conectores de acero dispuestos uniformemente en número no menor que 2 conectores/m² de muro.

Algunas formas de armaduras de tendel pueden también actuar como llaves entre las dos hojas de un muro doblado. En la elección del conector se tendrán en cuenta posibles movimientos diferenciales entre las hojas.

En caso de fábrica de bloque hormigón hueco: los enlaces de los muros en esquina o en cruce se realizarán mediante encadenado vertical de hormigón armado, que irá anclada a cada forjado y en planta baja a la cimentación. El hormigón se verterá por tongadas de altura no superior a 1 m, al mismo tiempo que se levantan los muros. Se compactará el hormigón, llenando todo el hueco entre el encofrado y los bloques. Los bloques que forman las jambas de los huecos de paso o ventanas serán rellenados con mortero en un ancho del muro igual a la altura del dintel. La formación de dinteles será con bloques de fondo ciego colocados sobre una sopanda previamente preparada, dejando libre la canal de las piezas para la colocación de las armaduras y el vertido del hormigón.

En caso de fábrica de bloque de hormigón macizo: los enlaces de los muros en esquina o en cruce se realizarán mediante armadura horizontal de anclaje en forma de horquilla, enlazando alternativamente en cada hilada dispuesta perpendicularmente a la anterior uno y otro muro.

- Armaduras.

Las barras y las armaduras de tendel se doblarán y se colocarán en la fábrica sin que sufran daños perjudiciales que puedan afectar al acero, al hormigón, al mortero o a la adherencia entre ellos.

Se evitarán los daños mecánicos, rotura en las soldaduras de las armaduras de tendel, y depósitos superficiales que afecten a la adherencia.

Se emplearán separadores y estribos para mantener las armaduras en su posición y si es necesario, se atará la armadura con alambre.

Para garantizar la durabilidad de las armaduras:

Recubrimientos de la armadura de tendel:

el espesor mínimo del recubrimiento de mortero respecto al borde exterior, no será menor que 1,5 cm

el recubrimiento de mortero, por encima y por debajo de la armadura de tendel, no sea menor que 2 mm, incluso para los morteros de junta delgada

la armadura se dispondrá de modo que se garantice la constancia del recubrimiento.

Los extremos cortados de toda barra que constituya una armadura, excepto las de acero inoxidable, tendrán el recubrimiento que le corresponda en cada caso o la protección equivalente.

En el caso de cámaras rellenas o aparejos distintos de los habituales, el recubrimiento será no menor que 2 cm ni de su diámetro.

- Morteros y hormigones de relleno.

Se admite la mezcla manual únicamente en proyectos con categoría de ejecución C. El mortero no se ensuciará durante su manipulación posterior.

El mortero y el hormigón de relleno se emplearán antes de iniciarse el fraguado. El mortero u hormigón que haya iniciado el fraguado se desechará y no se reutilizará.

Al mortero no se le añadirán aglomerantes, áridos, aditivos ni agua después de su amasado.

Antes de rellenar de hormigón la cámara de un muro armado, se limpiará de restos de mortero y escombros. El relleno se realizará por tongadas, asegurando que se macizan todos los huecos y no se segrega el hormigón. La secuencia de las operaciones conseguirá que la fábrica tenga la resistencia precisa para soportar la presión del hormigón fresco.

En muros con pilastras armadas, la armadura principal se fijará con antelación suficiente para ejecutar la fábrica sin entorpecimiento. Los huecos de fábrica en que se incluye la armadura se irán rellenando con mortero u hormigón al levantarse la fábrica.

● Tolerancias admisibles

Según el CTE DB SE F, apartado 8.2, tabla 8.2, cuando en el proyecto no se definan tolerancias de ejecución de muros verticales, se emplearán los valores sobre tolerancias para elementos de fábrica de dicha tabla:

Desplome en la altura del piso de 2 cm y en la altura total del edificio de 5 cm.

Axialidad de 2 cm

Planeidad en 1 m de 5 mm y en 10 m de 2 cm.

Espesor de la hoja del muro más menos 2,5 cm y del muro capuchino completo más 1 cm.

● Condiciones de terminación

Las fábricas quedarán planas y aplomadas, y tendrán una composición uniforme en toda su altura.

En muros de carga, para la ejecución de rozas y rebajes, se debe contar con las órdenes de la dirección facultativa, bien expresas o bien por referencia a detalles del proyecto. Las rozas no afectarán a elementos, como dinteles, anclajes entre piezas o armaduras. En muros de ejecución reciente, debe esperarse a que el mortero de unión entre piezas haya endurecido debidamente y a que se haya producido la correspondiente adherencia entre mortero y pieza.

En fábrica con piezas macizas o perforadas, las rozas que respetan las limitaciones según el CTE DB SE F, tabla 4.8, no reducen el grueso de cálculo, a efectos de la evaluación de su capacidad. Si es de aplicación la norma sismorresistente (NCSR-02), en los muros de carga y de arriostramiento sólo se admitirán rozas verticales separadas entre sí por lo menos 2 m y cuya profundidad no excederá de la quinta parte de su espesor. En cualquier caso, el grueso reducido no será inferior a los valores especificados en el apartado de prescripciones sobre los productos (piezas).

Control de ejecución, ensayos y pruebas

● Control de ejecución

- Replanteo:

Comprobación de ejes de muros y ángulos principales.

Verticalidad de las miras en las esquinas. Marcado de hiladas (cara vista).

Espesor y longitud de tramos principales. Dimensión de huecos de paso.

Juntas estructurales.

- Ejecución de todo tipo de fábricas:

Comprobación periódica de consistencia en cono de Abrams.

Mojado previo de las piezas unos minutos.

Aparejo y traba en enlaces de muros. Esquinas. Huecos.

Relleno de juntas de acuerdo especificaciones de proyecto.

Juntas estructurales (independencia total de partes del edificio).

Barrera antihumedad según especificaciones del proyecto.

Armadura libre de sustancias

Ejecución de fábricas de bloques de hormigón o de arcilla cocida aligerada:

Las anteriores

Aplomado de paños.

Alturas parciales. Niveles de planta. Zunchos.

Tolerancias en la ejecución según el CTE DB SE F, tabla 8.2:

Desplomes.

Axialidad

Planeidad.

Espesores de la hoja o de las hojas del muro.

- Protección de la fábrica:

Protección en tiempo caluroso de fábricas recién ejecutadas.

Protección en tiempo frío (heladas) de fábricas recientes.

Protección de la fábrica durante la ejecución, frente a la lluvia.

Arriostramiento durante la construcción mientras el elemento de fábrica no haya sido estabilizado (al terminar cada jornada de trabajo).

Control de la profundidad de las rozas y su verticalidad.

- Ejecución de cargaderos y refuerzos:

Entrega de cargaderos. Dimensiones.

Encadenados verticales y horizontales según especificaciones de cálculo (sísmico). Armado.

Macizado y armado en fábricas de bloques.

• Ensayos y pruebas

Cuando se establezca la determinación mediante ensayos de la resistencia de la fábrica, podrá determinarse directamente a través de la UNE EN 1502-1: 1999. Así mismo, para la determinación mediante ensayos de la resistencia del mortero, se usará la UNE EN 1015-11: 2000.

Conservación y mantenimiento

La coronación de los muros se cubrirá, con láminas de material plástico o similar, para impedir el lavado del mortero de las juntas por efecto de la lluvia y evitar eflorescencias, desconchados por caliches y daños en los materiales higroscópicos.

Se tomarán precauciones para mantener la humedad de la fábrica hasta el final del fraguado, especialmente en condiciones desfavorables, tales como baja humedad relativa, altas temperaturas o fuertes corrientes de aire.

Se tomarán precauciones para evitar daños a la fábrica recién construida por efecto de las heladas. Si ha helado antes de iniciar el trabajo, se revisará escrupulosamente lo ejecutado en las 48 horas anteriores, demoliéndose las zonas dañadas. Si la helada se produce una vez iniciado el trabajo, se suspenderá protegiendo lo recientemente construido

Si fuese necesario, aquellos muros que queden temporalmente sin arriostrar y sin carga estabilizante, se acodalarán provisionalmente, para mantener su estabilidad.

Se limitará la altura de la fábrica que se ejecute en un día para evitar inestabilidades e incidentes mientras el mortero está fresco.

Prescripciones sobre verificaciones en el edificio terminado

Verificaciones y pruebas de servicio para comprobar las prestaciones finales del edificio

En principio, las estructuras proyectadas, ejecutadas y controladas conforme a la normativa vigente, no será necesario someterlas a prueba alguna. No obstante, cuando se tenga dudas razonables sobre el comportamiento de la estructura del edificio ya terminado, para conceder el permiso de puesta en servicio o aceptación de la misma, se pueden realizar ensayos mediante pruebas de carga para evaluar la seguridad de la estructura, toda o parte de ella, en elementos sometidos a flexión. En estos ensayos, salvo que se cuestione la seguridad de la estructura, no deben sobrepasarse las acciones de servicio, se realizarán de acuerdo con un Plan de Ensayos que evalúe la viabilidad de la prueba, por una organización con experiencia en este tipo de trabajos, dirigida por un técnico competente, que debe recoger los siguientes aspectos (adaptados del artículo 99.2 de la EHE):

Viabilidad y finalidad de la prueba.

Magnitudes que deben medirse y localización de los puntos de medida.

Procedimientos de medida.

Escalones de carga y descarga.

Medidas de seguridad.

Condiciones para las que el ensayo resulta satisfactorio.

4 Cubiertas

4.1 Cubiertas planas

Descripción

Descripción

Dentro de las cubiertas planas podemos encontrar los tipos siguientes:

- Cubierta transitable no ventilada, convencional o invertida según la disposición de sus componentes. La pendiente estará comprendida entre el 1% y el 15%, según el uso al que esté destinada, tránsito peatonal o tránsito de vehículos.
- Cubierta ajardinada, cuya protección pesada está formada por una capa de tierra de plantación y la propia vegetación, siendo no ventilada.
- Cubierta no transitable no ventilada, convencional o invertida, según la disposición de sus componentes, con protección de grava o de lámina autoprottegida. La pendiente estará comprendida entre el 1% y el 5%.
- Cubierta transitable, ventilada y con solado fijo. La pendiente estará comprendida entre el 1% y el 3%, recomendándose el 3% en cubiertas destinadas al tránsito peatonal.

Criterios de medición y valoración de unidades

- Metro cuadrado de cubierta, totalmente terminada, medida en proyección horizontal, incluyendo sistema de formación de pendientes, barrera contra el vapor, aislante térmico, capas separadoras, capas de impermeabilización, capa de protección y puntos singulares (evacuación de aguas, juntas de dilatación), incluyendo los solapos, parte proporcional de mermas y limpieza final. En cubierta ajardinada también se incluye capa drenante, producto antirraíces, tierra de plantación y vegetación; no incluye sistema de riego.

Prescripciones sobre los productos

Características y recepción de los productos que se incorporan a las unidades de obra

La recepción de los productos, equipos y sistemas se realizará conforme se desarrolla en la Parte II, Condiciones de recepción de productos. Este control comprende el control de la documentación de los suministros (incluida la correspondiente al marcado CE, cuando sea pertinente), el control mediante distintivos de calidad o evaluaciones técnicas de idoneidad y el control mediante ensayos.

Las cubiertas deben disponer de los elementos siguientes:

- Sistema de formación de pendientes:

Podrá realizarse con hormigones aligerados u hormigones de áridos ligeros con capa de regularización de espesor comprendido entre 2 y 3 cm. de mortero de cemento, con acabado fratasado; con arcilla expandida estabilizada superficialmente con lechada de cemento; con mortero de cemento (ver Parte II, Relación de productos con marcado CE, 19.1).

En cubierta transitable ventilada el sistema de formación de pendientes podrá realizarse a partir de tabiques constituidos por piezas prefabricadas o ladrillos (tabiques palomeros), superpuestos de placas de arcilla cocida machihembradas o de ladrillos huecos.

Debe tener una cohesión y estabilidad suficientes, y una constitución adecuada para el recibido o fijación del resto de componentes.

La superficie será lisa, uniforme y sin irregularidades que puedan punzonar la lámina impermeabilizante.

Se comprobará la dosificación y densidad.

- Barrera contra el vapor, en su caso (ver Parte II, Relación de productos con marcado CE, 4.1.7, 4.1.8):

Pueden establecerse dos tipos:

- Las de bajas prestaciones: film de polietileno.

- Las de altas prestaciones: lámina de oxiasfalto o de betún modificado con armadura de aluminio, lámina de PVC, lámina de EPDM. También pueden emplearse otras recomendadas por el fabricante de la lámina impermeable.

El material de la barrera contra el vapor debe ser el mismo que el de la capa de impermeabilización o compatible con ella.

- Aislante térmico (ver Parte II, Relación de productos con marcado CE, 3):

Puede ser de lanas minerales como fibra de vidrio y lana de roca, poliestireno expandido, poliestireno extruido, poliuretano, perlita de celulosa, corcho aglomerado, etc. El aislante térmico debe tener una cohesión y una estabilidad suficiente para proporcionar al sistema la solidez necesaria frente a solicitaciones mecánicas. Las principales condiciones que se le exigen son: estabilidad dimensional, resistencia al aplastamiento, imputrescibilidad, baja higroscopicidad.

Se utilizarán materiales con una conductividad térmica declarada menor a 0,06 W/mK a 10 °C y una resistencia térmica declarada mayor a 0,25 m²K/W.

Su espesor se determinará según las exigencias del CTE DB HE 1.

- Capa de impermeabilización (ver Parte II, Relación de productos con marcado CE, 4):

La impermeabilización puede ser de material bituminoso y bituminosos modificados; de poli (cloruro de vinilo) plastificado; de etileno propileno dieno monómero, etc.

Deberá soportar temperaturas extremas, no será alterable por la acción de microorganismos y prestará la resistencia al punzonamiento exigible.

- Capa separadora:

Deberán utilizarse cuando existan incompatibilidades entre el aislamiento y las láminas impermeabilizantes o alteraciones de los primeros al instalar los segundos. Podrán ser fieltros de fibra de vidrio o de poliéster, o films de polietileno.

Capa separadora antiadherente: puede ser de fieltro de fibra de vidrio, o de fieltro orgánico saturado. Cuando exista riesgo de especial punzonamiento estático o dinámico, ésta deberá ser también antipunzonante. Cuando tenga función antiadherente y antipunzonante podrá ser de geotextil de poliéster, de geotextil de polipropileno, etc.

Cuando se pretendan las dos funciones (desolidarización y resistencia a punzonamiento) se utilizarán fieltros antipunzonantes no permeables, o bien dos capas superpuestas, la superior de desolidarización y la inferior antipunzonante (fieltro de poliéster o polipropileno tratado con impregnación impermeable).

- Capa de protección (ver Parte II, Relación de productos con marcado CE, 8):

- Cubiertas ajardinadas:

Producto antirraíces: constituidos por alquitrán de hulla, derivados del alquitrán como brea o productos químicos con efectos repelentes de las raíces.

Capa drenante: grava y arena de río. La grava estará exenta de sustancias extrañas y arena de río con granulometría continua, seca y limpia y tamaño máximo del grano 5 mm.

Tierra de plantación: mezcla formada por partes iguales en volumen de tierra franca de jardín, mantillo, arena de río, brezo y turba pudiendo adicionarse para reducir peso hasta un 10% de aligerantes como poliestireno expandido en bolas o vermiculita.

- Cubiertas con protección de grava:

La grava puede ser suelta o aglomerada con mortero. Se podrán utilizar gravas procedentes de machaqueo. La capa de grava debe estar limpia y carecer de sustancias extrañas, y su tamaño, comprendido entre 16 y 32 mm. En pasillos y zonas de trabajo, se colocarán losas mixtas prefabricadas compuestas por una capa superficial de mortero, terrazo, árido lavado u otros, con trasdosado de poliestireno extrusionado.

- Cubiertas sin capa de protección: la lámina impermeable será autoprottegida.

- Cubiertas con solado fijo:

Baldosas recibidas con mortero, capa de mortero, piedra natural recibida con mortero, hormigón, adoquín sobre lecho de arena, mortero filtrante, aglomerado asfáltico u otros materiales de características análogas.

- Cubiertas con solado flotante:

Piezas apoyadas sobre soportes, baldosas sueltas con aislante térmico incorporado u otros materiales de características análogas. Puede realizarse con baldosas autoportantes sobre soportes telescópicos concebidos y fabricados expresamente para este fin. Los soportes dispondrán de una plataforma de apoyo que reparta la carga y sobrecarga sobre la lámina impermeable sin riesgo de punzonamiento.

- Cubiertas con capa de rodadura:

Aglomerado asfáltico, capa de hormigón, adoquinado u otros materiales de características análogas. El material que forma la capa debe ser resistente a la intemperie en función de las condiciones ambientales previstas.

- Sistema de evacuación de aguas: canalones, sumideros, bajantes, rebosaderos, etc.

El sumidero o el canalón debe ser una pieza prefabricada, de un material compatible con el tipo de impermeabilización que se utilice y debe disponer de un ala de 10 cm de anchura como mínimo en el borde superior. Deben estar provistos de un elemento de protección para retener los sólidos que puedan obturar la bajante.

- Otros elementos: morteros, ladrillos, piezas especiales de remate, etc.

Durante el almacenamiento y transporte de los distintos componentes, se evitará su deformación por incidencia de los agentes atmosféricos, de esfuerzos violentos o golpes, para lo cual se interpondrán lonas o sacos.

Los acopios de cada tipo de material se formarán y explotarán de forma que se evite su segregación y contaminación, evitándose una exposición prolongada del material a la intemperie, formando los acopios sobre superficies no contaminantes y evitando las mezclas de materiales de distintos tipos.

Prescripción en cuanto a la ejecución por unidades de obra

Características técnicas de cada unidad de obra

● Condiciones previas.

El forjado garantizará la estabilidad con flecha mínima, compatibilidad física con los movimientos del sistema y química con los componentes de la cubierta.

Los paramentos verticales estarán terminados.

Ambos soportes serán uniformes, estarán limpios y no tendrán cuerpos extraños.

● Compatibilidad entre los productos, elementos y sistemas constructivos

- Barrera contra el vapor:

El material de la barrera contra el vapor debe ser el mismo que el de la capa de impermeabilización o compatible con ella.

- Incompatibilidades de las capas de impermeabilización:

Se evitará el contacto de las láminas impermeabilizantes bituminosas, de plástico o de caucho, con petróleos, aceites, grasas, disolventes en general y especialmente con sus disolventes específicos.

Cuando el sistema de formación de pendientes sea el elemento que sirve de soporte a la capa de impermeabilización, el material que lo constituye debe ser compatible con el material impermeabilizante y con la forma de unión de dicho impermeabilizante a él.

No se utilizarán en la misma lámina materiales a base de betunes asfálticos y másticos de alquitrán modificado.

No se utilizará en la misma lámina oxiasfalto con láminas de betún plastómero (APP) que no sean específicamente compatibles con ellas.

Se evitará el contacto entre láminas de policloruro de vinilo plastificado y betunes asfálticos, salvo que el PVC esté especialmente formulado para ser compatible con el asfalto.

Se evitará el contacto entre láminas de policloruro de vinilo plastificado y las espumas rígidas de poliestireno o las espumas rígidas de poliuretano.

Según el CTE DB HS 1, apartado 2.4.2, el sumidero o el canalón debe ser una pieza prefabricada, de un material compatible con el tipo de impermeabilización que se utilice.

- Capa separadora:

Para la función de desolidarización se utilizarán productos no permeables a la lechada de morteros y hormigones.

Según el CTE DB HS 1, apartado 2.4.2, las cubiertas deben disponer de capa separadora en las siguientes situaciones: bajo el aislante térmico, cuando deba evitarse el contacto entre materiales químicamente incompatibles; bajo la capa de impermeabilización, cuando deba evitarse el contacto entre materiales químicamente incompatibles o la adherencia entre la impermeabilización y el elemento que sirve de soporte en sistemas no adheridos.

Cuando el aislante térmico esté en contacto con la capa de impermeabilización, ambos materiales deben ser compatibles; en caso contrario debe disponerse una capa separadora entre ellos.

Proceso de ejecución

• Ejecución

- En general:

Se suspenderán los trabajos cuando exista lluvia, nieve o la velocidad del viento sea superior a 50 km/h, en este último caso se retirarán los materiales y herramientas que puedan desprenderse. Si una vez realizados los trabajos se dan estas condiciones, se revisarán y asegurarán las partes realizadas. Con temperaturas inferiores a 5 °C se comprobará si pueden llevarse a cabo los trabajos de acuerdo con el material a aplicar. Se protegerán los materiales de cubierta en la interrupción en los trabajos. Las bajantes se protegerán con paragravillas para impedir su obstrucción durante la ejecución del sistema de pendientes.

- Sistema de formación de pendientes:

La pendiente de la cubierta se ajustará a la establecida en proyecto (CTE DB HS 1, apartado 2.4.2).

En el caso de cubiertas con pavimento flotante, la inclinación de la formación de pendientes quedará condicionada a la capacidad de regulación de los apoyos de las baldosas (resistencia y estabilidad); se rebajará alrededor de los sumideros.

El espesor de la capa de formación de pendientes estará comprendido entre 30 cm y 2 cm; en caso de exceder el máximo, se recurrirá a una capa de difusión de vapor y a chimeneas de ventilación. Este espesor se rebajará alrededor de los sumideros.

En el caso de cubiertas transitables ventiladas el espesor del sistema de formación de pendientes será como mínimo de 2 cm. La cámara de aire permitirá la difusión del vapor de agua a través de las aberturas al exterior, dispuestas de forma que se garantice la ventilación cruzada. Para ello se situarán las salidas de aire 30 cm por encima de las entradas, disponiéndose unas y otras enfrentadas.

El sistema de formación de pendientes quedará interrumpido por las juntas estructurales del edificio y por las juntas de dilatación.

- Barrera contra el vapor:

En caso de que se contemple en proyecto, la barrera de vapor se colocará inmediatamente encima del sistema de formación de pendientes, ascenderá por los laterales y se adherirá mediante soldadura a la lámina impermeabilizante.

Cuando se empleen láminas de bajas prestaciones, no será necesaria soldadura de solapos entre piezas ni con la lámina impermeable. Si se emplean láminas de altas prestaciones, será necesaria soldadura entre piezas y con la lámina impermeable.

Según el CTE DB HS 1, apartado 5.1.4, la barrera contra el vapor debe extenderse bajo el fondo y los laterales de la capa de aislante térmico.

Se aplicará en unas condiciones térmicas ambientales que se encuentren dentro de los márgenes prescritos en las especificaciones de aplicación del fabricante.

- Capa separadora:

Deberá intercalarse una capa separadora para evitar el riesgo de punzonamiento de la lámina impermeable.

En cubiertas invertidas, cuando se emplee fieltro de fibra de vidrio o de poliéster, se dispondrán piezas simplemente solapadas sobre la lámina impermeabilizante.

Cuando se emplee fieltro de poliéster o polipropileno para la función antiadherente y antipunzonante, este irá tratado con impregnación impermeable.

En el caso en que se emplee la capa separadora para aireación, ésta quedará abierta al exterior en el perímetro de la cubierta, de tal manera que se asegure la ventilación cruzada (con aberturas en el peto o por interrupción del propio pavimento fijo y de la capa de aireación).

- Aislante térmico:

Se colocará de forma continua y estable, según el CTE DB HS 1, apartado 5.1.4.3.

- Capa de impermeabilización:

Antes de recibir la capa de impermeabilización, el soporte cumplirá las siguientes condiciones: estabilidad dimensional, compatibilidad con los elementos que se van a colocar sobre él, superficie lisa y de formas suaves, pendiente adecuada y humedad limitada (seco en superficie y masa). Los paramentos a los que ha de entregarse la impermeabilización deben prepararse con enfoscado maestreado y fratasado para asegurar la adherencia y estanqueidad de la junta.

Según el CTE DB HS 1, apartado 5.1.4, las láminas se colocarán en unas condiciones térmicas ambientales que se encuentren dentro de los márgenes prescritos en las especificaciones de aplicación del fabricante.

Se interrumpirá la ejecución de la capa de impermeabilización en cubiertas mojadas o con viento fuerte.

La impermeabilización se colocará en dirección perpendicular a la línea de máxima pendiente. Las distintas capas de impermeabilización se colocarán en la misma dirección y a cubrejuntas. Los solapos quedarán a favor de la corriente de agua y no quedarán alineados con los de las hileras contiguas.

Cuando la impermeabilización sea de material bituminoso o bituminoso modificado y la pendiente sea mayor de 15%, se utilizarán sistemas fijados mecánicamente. Si la pendiente está comprendida entre el 5 y el 15%, se usarán sistemas adheridos.

Si se quiere independizar el impermeabilizante del elemento que le sirve de soporte, se usarán sistemas no adheridos. Cuando se utilicen sistemas no adheridos se empleará una capa de protección pesada.

Cuando la impermeabilización sea con poli (cloruro de vinilo) plastificado, si la cubierta no tiene protección, se usarán sistemas adheridos o fijados mecánicamente.

Se reforzará la impermeabilización siempre que se rompa la continuidad del recubrimiento. Se evitarán bolsas de aire en las láminas adheridas.

La capa de impermeabilización quedará desolidarizada del soporte y de la capa de protección, sólo en el perímetro y en los puntos singulares.

La imprimación tiene que ser del mismo material que la lámina impermeabilizante.

- Capa de protección:

- Cubiertas ajardinadas:

Producto antirraíces: se colocará llegando hasta la parte superior de la capa de tierra.

Capa drenante: la grava tendrá un espesor mínimo de 5 cm, servirá como primera base de la capa filtrante; ésta será a base de arena de río, tendrá un espesor mínimo de 3 cm y se extenderá uniformemente sobre la capa de grava. Las instalaciones que deban discurrir por la azotea (líneas fijas de suministro de agua para riego, etc.) deberán tenderse preferentemente por las zonas perimetrales, evitando su paso por los faldones. En los riegos por aspersión las conducciones hasta los rociadores se tenderán por la capa drenante.

Tierra de plantación: la profundidad de tierra vegetal estará comprendida entre 20 y 50 cm. Las especies vegetales que precisen mayor profundidad se situarán en zonas de superficie aproximadamente igual a la ocupada por la proyección de su copa y próximas a los ejes de los soportes de la estructura. Se elegirán preferentemente especies de crecimiento lento y con portes que no excedan los 6 m. Los caminos peatonales dispuestos en las superficies ajardinadas pueden realizarse con arena en una profundidad igual a la de la tierra vegetal separándola de ésta por elementos como muretes de piedra ladrillo o lajas de pizarra.

- Cubiertas con protección de grava:

La capa de grava será en cualquier punto de la cubierta de un espesor tal que garantice la protección permanente del sistema de impermeabilización frente a la insolación y demás agentes climáticos y ambientales. Los espesores no podrán ser menores de 5 cm y estarán en función del tipo de cubierta y la altura del edificio, teniendo en cuenta que las esquinas irán más lastradas que las zonas de borde y éstas más que la zona central. Cuando la lámina vaya fijada en su perímetro y en sus zonas centrales de ventilaciones, antepechos, rincones, etc., se podrá admitir que el lastrado perimetral sea igual que el central. En cuanto a las condiciones como lastre, peso de la grava y en consecuencia su espesor, estarán en función de la forma de la cubierta y de las instalaciones en ella ubicadas. Se dispondrán pasillos y zonas de trabajo que permitan el tránsito sin alteraciones del sistema.

- Cubiertas con solado fijo:

Se establecerán las juntas de dilatación necesarias para prevenir las tensiones de origen térmico. Según el CTE DB HS 1, apartado 2.4.4.1.1, las juntas deberán disponerse coincidiendo con las juntas de la cubierta; en el perímetro exterior e interior de la cubierta y en los encuentros con paramentos verticales y elementos pasantes; en cuadrícula, situadas a 5 m como máximo en cubiertas no ventiladas, y a 7,5 m como máximo en cubiertas ventiladas, de forma que las dimensiones de los paños entre las juntas guarden como máximo la relación 1:1,5.

Las piezas irán colocadas sobre solera de 2,5 cm, como mínimo, extendida sobre la capa separadora. Para la realización de las juntas entre piezas se empleará material de agarre, evitando la colocación a hueso.

- Cubiertas con solado flotante:

Según el CTE DB HS 1, apartado 2.4.3.5.3, las piezas apoyadas sobre soportes en solado flotante deberán disponerse horizontalmente. Las piezas o baldosas deberán colocarse con junta abierta.

Las baldosas permitirán, mediante una estructura porosa o por las juntas abiertas, el flujo de agua de lluvia hacia el plano inclinado de escorrentía, de manera que no se produzcan encharcamientos. Entre el zócalo de protección de la lámina en los petos perimetrales u otros paramentos verticales, y las baldosas se dejará un hueco de al menos 15 mm.

- Cubiertas con capa de rodadura:

Según el CTE DB HS 1, apartado 2.4.3.5.4, cuando el aglomerado asfáltico se vierta en caliente directamente sobre la impermeabilización, el espesor mínimo de la capa de aglomerado deberá ser 8 cm. Cuando el aglomerado asfáltico se vierta sobre una capa de mortero dispuesta sobre la impermeabilización, deberá interponerse una capa separadora para evitar la adherencia de 4 cm de espesor como máximo y armada de tal manera que se evite su fisuración.

- Sistema de evacuación de aguas:

Los sumideros se situarán preferentemente centrados entre las vertientes o faldones para evitar pendientes excesivas; en todo caso, separados al menos 50 cm de los elementos sobresalientes y 1 m de los rincones o esquinas.

El encuentro entre la lámina impermeabilizante y la bajante se resolverá con pieza especialmente concebida y fabricada para este uso, y compatible con el tipo de impermeabilización de que se trate. Los sumideros estarán dotados de un dispositivo de retención de los sólidos y tendrán elementos que sobresalgan del nivel de la capa de formación de pendientes a fin de aminorar el riesgo de obturación.

Según el CTE DB HS 1, apartado 2.4.4.1.4, el elemento que sirve de soporte de la impermeabilización deberá rebajarse alrededor de los sumideros o en todo el perímetro de los canalones. La impermeabilización deberá prolongarse 10 cm como mínimo por encima de las alas del sumidero. La unión del impermeabilizante con el sumidero o el canalón deberá ser estanca. El borde superior del sumidero deberá quedar por debajo del nivel de escorrentía de la cubierta. Cuando el sumidero se disponga en un paramento vertical, deberá tener sección rectangular. Cuando se disponga un canalón su borde superior deberá quedar por debajo del nivel de escorrentía de la cubierta y debe estar fijado al elemento que sirve de soporte.

Se realizarán pozos de registro para facilitar la limpieza y mantenimiento de los desagües.

- Elementos singulares de la cubierta.

- Accesos y aberturas:

Según el CTE DB HS 1, apartado 2.4.4.1.9, los que estén situados en un paramento vertical deberán realizarse de una de las formas siguientes:

Disponiendo un desnivel de 20 cm de altura como mínimo por encima de la protección de la cubierta, protegido con un impermeabilizante que lo cubra y ascienda por los laterales del hueco hasta una altura de 15 cm como mínimo por encima de dicho desnivel.

Disponiéndolos retranqueados respecto del paramento vertical 1 m como mínimo.

Los accesos y las aberturas situados en el paramento horizontal de la cubierta deberán realizarse disponiendo alrededor del hueco un antepecho impermeabilizado de una altura de 20 cm como mínimo por encima de la protección de la cubierta.

- Juntas de dilatación:

Según el CTE DB HS 1, apartado 2.4.4.1.1, las juntas deberán afectar a las distintas capas de la cubierta a partir del elemento que sirve de soporte resistente. Los bordes de las juntas deberán ser romos, con un ángulo de 45º y la anchura de la junta será mayor que 3 cm.

La distancia entre las juntas de cubierta deberá ser como máximo 15 m.

La disposición y el ancho de las juntas estará en función de la zona climática; el ancho será mayor de 15 mm.

La junta se establecerá también alrededor de los elementos sobresalientes.

Las juntas de dilatación del pavimento se sellarán con un mástico plástico no contaminante, habiéndose realizado previamente la limpieza o lijado si fuera preciso de los cantos de las baldosas.

En las juntas deberá colocarse un sellante dispuesto sobre un relleno introducido en su interior. El sellado deberá quedar enrasado con la superficie de la capa de protección de la cubierta.

- Encuentro de la cubierta con un paramento vertical y puntos singulares emergentes:

Según el CTE DB HS 1, apartado 2.4.4.1.2, la impermeabilización deberá prolongarse por el paramento vertical hasta una altura de 20 cm como mínimo por encima de la protección de la cubierta. El encuentro debe realizarse redondeándose o achaflanándose. Los elementos pasantes deberán separarse 50 cm como mínimo de los encuentros con los paramentos verticales y de los elementos que sobresalgan de la cubierta.

Para que el agua de las precipitaciones no se filtre por el remate superior de la impermeabilización debe realizarse de alguna de las formas siguientes:

Mediante roza de 3 x 3 cm como mínimo, en la que debe recibirse la impermeabilización con mortero en bisel.

Mediante un retranqueo con una profundidad mayor que 5 cm, y cuya altura por encima de la protección de la cubierta sea mayor que 20 cm.

Mediante un perfil metálico inoxidable provisto de una pestaña al menos en su parte superior.

Cuando se trate de cubiertas transitables, además de lo dicho anteriormente, la lámina quedará protegida de la intemperie en su entrega a los paramentos o puntos singulares, (con banda de terminación autoprottegida), y del tránsito por un zócalo.

- Encuentro de la cubierta con el borde lateral:

Según el CTE DB HS 1, apartado 2.4.4.1.3, deberá realizarse prolongando la impermeabilización 5 cm como mínimo sobre el frente del alero o el paramento o disponiendo un perfil angular con el ala horizontal, que debe tener una anchura mayor que 10 cm.

- Rebosaderos:

Según el CTE DB HS 1, apartado 2.4.4.1.5, en las cubiertas planas que tengan un paramento vertical que las delimite en todo su perímetro, se dispondrán rebosaderos cuando exista una sola bajante en la cubierta, cuando se prevea que si se obtura una bajante, el agua acumulada no pueda evacuar por otras bajantes o cuando la obturación de una bajante pueda producir una carga en la cubierta que comprometa la estabilidad.

El rebosadero deberá disponerse a una altura intermedia entre el punto mas bajo y el más alto de la entrega de la impermeabilización al paramento vertical. El rebosadero debe sobresalir 5 cm como mínimo de la cara exterior del paramento vertical y disponerse con una pendiente favorable a la evacuación.

- Encuentro de la cubierta con elementos pasantes:

Según el CTE DB HS 1, apartado 2.4.4.1.6, el anclaje de elementos deberá realizarse de una de las formas siguientes:

Sobre un paramento vertical por encima del remate de la impermeabilización.

Sobre la parte horizontal de la cubierta de forma análoga a la establecida para los encuentros con elementos pasantes o sobre una bancada apoyada en la misma.

- Rincones y esquinas:

Según el CTE DB HS 1, apartado 2.4.4.1.8, deberán disponerse elementos de protección prefabricados o realizados in situ hasta una distancia de 10 cm como mínimo desde el vértice formado por los dos planos que conforman el rincón o la esquina y el plano de cubierta.

Control de ejecución, ensayos y pruebas

• Control de ejecución

Puntos de observación:

- Sistema de formación de pendientes: adecuación a proyecto.

Juntas de dilatación, respetan las del edificio.

Juntas de cubierta, distanciadas menos de 15 m.

Preparación del encuentro de la impermeabilización con paramento vertical, según proyecto (roza, retranqueo, etc.), con el mismo tratamiento que el faldón.

Soporte de la capa de impermeabilización y su preparación.

Colocación de cazoletas y preparación de juntas de dilatación.

- Barrera de vapor, en su caso: continuidad.

- Aislante térmico:

Correcta colocación del aislante, según especificaciones del proyecto. Espesor. Continuidad.

- Ventilación de la cámara, en su caso.

- Impermeabilización:

Replanteo, según el número de capas y la forma de colocación de las láminas.

Elementos singulares: solapes y entregas de la lámina impermeabilizante.

- Protección de grava:

Espesor de la capa. Tipo de grava. Exenta de finos. Tamaño, entre 16 y 32 mm.

- Protección de baldosas:

Baldosas recibidas con mortero, comprobación de la humedad del soporte y de la baldosa y dosificación del mortero.

Baldosas cerámicas recibidas con adhesivos, comprobación de que estén secos el soporte y la baldosa e idoneidad del adhesivo.

Anchura de juntas entre baldosas según material de agarre. Cejas. Nivelación. Planeidad con regla de 2 m. Rejuntado. Junta perimetral.

• Ensayos y pruebas

La prueba de servicio para comprobar su estanquidad, consistirá en una inundación de la cubierta.

Conservación y mantenimiento

Una vez acabada la cubierta, no se recibirán sobre ella elementos que la perforen o dificulten su desagüe, como antenas y mástiles, que deberán ir sujetos a paramentos.

5 Fachadas y particiones

5.1 Huecos

5.1.1 Carpinterías

Descripción

Descripción

Puertas: compuestas de hoja/s plegables, abatible/s o corredera/s. Podrán ser metálicas (realizadas con perfiles de acero laminados en caliente, conformados en frío, acero inoxidable o aluminio anodizado o lacado), de madera, de plástico (PVC) o de vidrio templado.

Ventanas: compuestas de hoja/s fija/s, abatible/s, corredera/s, plegables, oscilobatiente/s o pivotante/s. Podrán ser metálicas (realizadas con perfiles de acero laminados en caliente, conformados en frío, acero inoxidable o aluminio anodizado o lacado), de madera o de material plástico (PVC).

En general: irán recibidas con cerco sobre el cerramiento o en ocasiones fijadas sobre precerco. Incluirán todos los junquillos, patillas de fijación, tornillos, burletes de goma, accesorios, así como los herrajes de cierre y de colgar necesarios.

Criterios de medición y valoración de unidades

Metro cuadrado de carpintería o superficie del hueco a cerrar, totalmente terminada, incluyendo herrajes de cierre y de colgar, y accesorios necesarios; así como colocación, sellado, pintura, lacado o barniz en caso de carpintería de madera, protección durante las obras y limpieza final. No se incluyen persianas o todos, ni acristalamientos.

Prescripciones sobre los productos

Características y recepción de los productos que se incorporan a las unidades de obra

La recepción de los productos, equipos y sistemas se realizará conforme se desarrolla en la Parte II, Condiciones de recepción de los productos. Este control comprende el control de la documentación de los suministros (incluida la correspondiente al marcado CE, cuando sea pertinente), el control mediante distintivos de calidad o evaluaciones técnicas de idoneidad y el control mediante ensayos.

- Puertas y ventanas en general:

Ventanas y puertas peatonales exteriores sin características de resistencia al fuego y/ o control de humo (ver Parte II, Relación de productos con marcado CE, 7.1.1).

Puertas industriales, comerciales, de garaje y portones. Productos sin características de resistencia al fuego o control de humos (ver Parte II, Relación de productos con marcado CE, 7.1.2).

Herrajes para la edificación. Dispositivos de emergencia accionados por una manilla o un pulsador para salidas de socorro (ver Parte II, Relación de productos con marcado CE, 7.3.1).

Herrajes para la edificación. Dispositivos antipánico para salidas de emergencia activados por una barra horizontal (ver Parte II, Relación de productos con marcado CE, 7.3.2).

Herrajes para la edificación. Dispositivos de cierre controlado de puertas (ver Parte II, Relación de productos con marcado CE, 7.3.3).

Herrajes para la edificación. Dispositivos de retención electromagnética para puertas batientes. (ver Parte II, Relación de productos con marcado CE, 7.3.4).

Herrajes para la edificación. Bisagras de un solo eje. Requisitos y métodos de ensayo (ver Parte II, Relación de productos con marcado CE, 7.3.6).

Herrajes para edificación. Cerraduras y pestillos. Cerraduras, pestillos y cerraderos mecánicos. Requisitos y métodos de ensayo (ver Parte II, Relación de productos con marcado CE, 7.3.7).

Según el CTE DB HE 1, apartado 4.1, los productos para huecos y lucernarios se caracterizan mediante los siguientes parámetros:

Parte semitransparente: transmitancia térmica U (W/m^2K). Factor solar, g_L (adimensional).

Marcos: transmitancia térmica $U_{H,m}$ (W/m^2K). Absortividad α en función de su color.

Según el CTE DB HE 1, apartado 2.3, las carpinterías de los huecos (ventanas y puertas), se caracterizan por su permeabilidad al aire (capacidad de paso del aire, expresada en m^3/h , en función de la diferencia de presiones), medida con una sobrepresión de 100 Pa. Según el apartado 3.1.1. tendrá unos valores inferiores a los siguientes:

Para las zonas climáticas A y B: $50 \text{ m}^3/\text{h m}^2$;

Para las zonas climáticas C, D y E: $27 \text{ m}^3/\text{h m}^2$.

Precerco, podrá ser de perfil tubular conformado en frío de acero galvanizado, o de madera.

Accesorios para el montaje de los perfiles: escuadras, tornillos, patillas de fijación, etc.; burletes de goma, cepillos, además de todos accesorios y herrajes necesarios (de material inoxidable). Juntas perimetrales. Cepillos en caso de correderas.

- Puertas y ventanas de madera:

Tableros derivados de la madera para utilización en la construcción (ver Parte II, Relación de productos con marcado CE, 19.7.1).

Juntas de estanqueidad (ver Parte II, Relación de productos con marcado CE, 9).

Junquillos.

Perfiles de madera (ver Parte II, Relación de productos con marcado CE, 1.5.2). Sin alabeos, ataques de hongos o insectos, fendas ni abolladuras. Ejes rectilíneos. Clase de madera. Defectos aparentes. Geometría de las secciones. Cámara de descompresión. Orificios para desagüe. Dimensiones y características de los nudos y los defectos aparentes de los perfiles. La madera utilizada en los perfiles será de peso específico no inferior a 450 kg/m^3 y un contenido de humedad no mayor del 15% ni menor del 12% y no mayor del 10% cuando sea maciza. Irá protegida exteriormente con pintura, lacado o barniz.

- Puertas y ventanas de acero:

Perfiles de acero laminado en caliente o conformado en frío (protegidos con imprimación anticorrosiva de 15 micras de espesor o galvanizado) o de acero inoxidable (ver Parte II, Relación de productos con marcado CE, 1.1.2, 19.5.2, 19.5.3): tolerancias dimensionales, sin alabeos, grietas ni deformaciones, ejes rectilíneos, uniones de perfiles soldados en toda su longitud. Dimensiones adecuadas de la cámara que recoge el agua de condensación, y orificio de desagüe.

Perfiles de chapa para marco: espesor de la chapa de perfiles ó 0,8 mm, inercia de los perfiles.

Junquillos de chapa. Espesor de la chapa de junquillos ó 0,5 mm.

Herrajes ajustados al sistema de perfiles.

- Puertas y ventanas de aluminio (ver Parte II, Relación de productos con marcado CE, 19.6.1)

Perfiles de marco: inercia de los perfiles, los ángulos de las juntas estarán soldados o vulcanizados, dimensiones adecuadas de la cámara o canales que recogen el agua de condensación, orificios de desagüe (3 por metro), espesor mínimo de pared de los perfiles 1,5 mm color uniforme, sin alabeos, fisuras, ni deformaciones, ejes rectilíneos.

Chapa de vierteaguas: espesor mínimo 0,5 mm.

Junquillos: espesor mínimo 1 mm.

Juntas perimetrales.

Cepillos en caso de correderas.

Protección orgánica: fundido de polvo de poliéster: espesor.

Protección anódica: espesor de 15 micras en exposición normal y buena limpieza; espesor de 20 micras, en interiores con rozamiento; espesor de 25 micras en atmósferas marina o industrial.

Ajuste de herrajes al sistema de perfiles. No interrumpirán las juntas perimetrales.

- Puertas y ventanas de materiales plásticos:

Perfiles para marcos. Perfiles de PVC. Espesor mínimo de pared en los perfiles 18 mm y peso específico $1,40 \text{ gr/cm}^3$ Modulo de elasticidad. Coeficiente redilatación. Inercia de los perfiles. Uniones de perfiles soldados. Dimensiones adecuadas de la cámara que recoge el agua de condensación. Orificios de desagüe. Color uniforme. Sin alabeos, fisuras, ni deformaciones. Ejes rectilíneos.

Burletes perimetrales.

Junquillos. Espesor 1 mm.

Herrajes especiales para este material.

Masillas para el sellado perimetral: masillas elásticas permanentes y no rígidas.

- Puertas de vidrio:

Vidrio de silicato sodocálcico de seguridad templado térmicamente (ver Parte II, Relación de productos con marcado CE, 7.4.8).

Vidrio borosilicatado de seguridad templado térmicamente (ver Parte II, Relación de productos con marcado CE, 7.4.9).

Vidrio de seguridad de silicato sodocálcico templado en caliente (ver Parte II, Relación de productos con marcado CE, 7.4.10).

El almacenamiento en obra de los productos será en un lugar protegido de lluvias y focos húmedos, en zonas alejadas de posibles impactos. No estarán en contacto con el terreno.

Prescripción en cuanto a la ejecución por unidades de obra

Características técnicas de cada unidad de obra

• Condiciones previas: soporte

La fábrica que reciba la carpintería de la puerta o ventana estará terminada, a falta de revestimientos. El cerco estará colocado y aplomado.

• Compatibilidad entre los productos, elementos y sistemas constructivos

Para prevenir el fenómeno electroquímico de la corrosión galvánica entre metales con diferente potencial, se adoptarán las siguientes medidas:

Evitar el contacto entre dos metales de distinta actividad. En caso de no poder evitar el contacto, se deberá seleccionar metales próximos en la serie galvánica.

Aislar eléctricamente los metales con diferente potencial.

Evitar el acceso de agua y oxígeno a la zona de unión de los dos metales.

Puertas y ventanas de acero: el acero sin protección no entrará en contacto con el yeso.

Puertas y ventanas de aleaciones ligeras: se evitará el contacto directo con el cemento o la cal, mediante precerco de madera, u otras protecciones. Se evitará la formación de puentes galvánicos por la unión de distintos materiales (soportes formados por paneles ligeros, montantes de muros cortina, etc.).

Según el CTE DB SE A, apartado. 3. Durabilidad. Ha de prevenirse la corrosión del acero evitando el contacto directo con el aluminio de las carpinterías de cerramiento, muros cortina, etc.

Deberá tenerse especial precaución en la posible formación de puentes galvánicos por la unión de distintos materiales (soportes formados por paneles ligeros, montantes de muros cortina, etc.).

Proceso de ejecución

• Ejecución

En general:

Se comprobará el replanteo y dimensiones del hueco, o en su caso para el precerco.

Antes de su colocación se comprobará que la carpintería conserva su protección. Se repasará la carpintería en general: ajuste de herrajes, nivelación de hojas, etc. La cámara o canales que recogen el agua de condensación tendrán las dimensiones adecuadas; contará al menos con 3 orificios de desagüe por cada metro.

Se realizarán los ajustes necesarios para mantener las tolerancias del producto.

Se fijará la carpintería al precerco o a la fábrica. Se comprobará que los mecanismos de cierre y maniobra son de funcionamiento suave y continuo. Los herrajes no interrumpirán las juntas perimetrales de los perfiles.

Las uniones entre perfiles se realizarán del siguiente modo:

Puertas y ventanas de material plástico: a inglete mediante soldadura térmica, a una temperatura de 180 °C, quedando unidos en todo su perímetro de contacto.

Puertas y ventanas de madera: con ensambles que aseguren su rigidez, quedando encolados en todo su perímetro de contacto.

Puertas y ventanas de acero: con soldadura que asegure su rigidez, quedando unidas en todo su perímetro de contacto.

Puertas y ventanas de aleaciones ligeras: con soldadura o vulcanizado, o escuadras interiores, unidas a los perfiles por tornillos, remaches o ensamble a presión.

Según el CTE DB HS 1, apartado. 2.3.3.6. Si el grado de impermeabilidad exigido es 5, las carpinterías se retranquearán del paramento exterior de la fachada, disponiendo precerco y se colocará una barrera impermeable en las jambas entre la hoja principal y el precerco, o en su caso el cerco, prolongada 10 cm hacia el interior del muro (Véase la figura 2.11). Se sellará la junta entre el cerco y el muro con cordón en llagueado practicado en el muro para que quede encajado entre dos bordes paralelos. Si la carpintería está retranqueada del paramento exterior, se colocará vierteaguas, goterón en el dintel...etc. para que el agua de lluvia no llegue a la carpintería. El vierteaguas tendrá una pendiente hacia el exterior de 10º mínimo, será impermeable o colocarse sobre barrera impermeable, y tendrá goterón en la cara inferior del saliente según la figura 2.12. La junta de las piezas con goterón tendrá su misma forma para que no sea un puente hacia la fachada.

• Tolerancias admisibles

Según el CTE DB SU 2, apartado. 1.4 Las superficies acristaladas que se puedan confundir con puertas o aberturas llevarán, en toda su longitud, señalización a una altura inferior entre 850 mm y 1100 mm y a una altura superior entre 1500 mm y 1700 mm.

• Condiciones de terminación

En general: la carpintería quedará aplomada. Se limpiará para recibir el acristalamiento, si lo hubiere. Una vez colocada, se sellarán las juntas carpintería-fachada en todo su perímetro exterior. La junta será continua y uniforme, y el sellado se aplicará sobre superficies limpias y secas. Así se asegura la estanquidad al aire y al agua.

Puertas y ventanas de aleaciones ligeras, de material plástico: se retirará la protección después de revestir la fábrica.

Según el CTE DB SE M, apartado 3.2, las puertas y ventanas de madera se protegerán contra los daños que puedan causar agentes bióticos y abióticos.

Control de ejecución, ensayos y pruebas

• Control de ejecución

- Carpintería exterior.

Puntos de observación:

Los materiales que no se ajusten a lo especificado se retirarán o, en su caso, demolida o reparada la parte de obra afectada.

Puertas y ventanas de madera: desplome máximo fuera de la vertical: 6 mm por m en puertas y 4 mm por m en ventanas.

Puertas y ventanas de material plástico: estabilidad dimensional longitudinal de la carpintería inferior a más menos el 5%.

Puertas de vidrio: espesores de los vidrios.

Preparación del hueco: replanteo. Dimensiones. Se fijan las tolerancias en límites absorbibles por la junta. Si hay precerco, carece de alabeos o descuadros producidos por la obra. Lámina impermeabilizante entre antepecho y vierteaguas. En puertas balconeras, disposición de lámina impermeabilizante. Vaciados laterales en muros para el anclaje, en su caso.

Fijación de la ventana: comprobación y fijación del cerco. Fijaciones laterales. Empotramiento adecuado. Fijación a la caja de persiana o dintel. Fijación al antepecho.

Sellado: en ventanas de madera: recibido de los cercos con argamasa o mortero de cemento. Sellado con masilla. En ventanas metálicas: fijación al muro. En ventanas de aluminio: evitar el contacto directo con el cemento o la cal mediante precerco de madera, o si no existe precerco mediante pintura de protección (bituminosa). En ventanas de material plástico: fijación con sistema de anclaje elástico. Junta perimetral entre marco y obra \leq 5 mm. Sellado perimetral con masillas elásticas permanentes (no rígida).

Según CTE DB SU 1. Los acristalamientos exteriores cumplen lo especificado para facilitar su limpieza desde el interior o desde el exterior.

Según CTE DB SI 3 punto 6. Las puertas previstas como salida de planta o de edificio y las previstas para la evacuación de > 50 personas, cumplen lo especificado.

Según CTE DB HE 1. Está garantizada la estanquidad a la permeabilidad al aire.

Comprobación final: según CTE DB SU 2. Las superficies acristaladas que puedan confundirse con puertas o aberturas, y puertas de vidrio sin tiradores o cercos, están señalizadas. Si existe una puerta corredera de accionamiento manual, incluidos sus mecanismos la distancia hasta el objeto fijo más próximo es como mínimo 20 cm. Según el CTE DB SI 3. Los siguientes casos cumplen lo establecido en el DB: las puertas previstas como salida de planta o de edificio y las previstas para la evacuación de más de 50 personas. Las puertas giratorias, excepto cuando sean automáticas y dispongan de un sistema que permita el abatimiento de sus hojas en el sentido de la evacuación, incluso en el de fallo de suministro eléctrico.

- Carpintería interior:

Puntos de observación:

Los materiales que no se ajusten a lo especificado se retirarán o, en su caso, demolida o reparada la parte de obra afectada.

Puertas de madera: desplome máximo fuera de la vertical: 6 mm.

Comprobación proyecto: según el CTE DB SU 1. Altura libre de paso en zonas de circulación, en zonas de uso restringido y en los umbrales de las puertas la altura libre.

Replanteo: según el CTE DB SU 2. Barrido de la hoja en puertas situadas en pasillos de anchura menor a 2,50 m. En puertas de vaivén, percepción de personas a través de las partes transparentes o translúcidas.

En los siguientes casos se cumple lo establecido en el CTE DB SU 2: superficies acristaladas en áreas con riesgo de impacto. Partes vidriadas de puertas y cerramientos de duchas y bañeras. Superficies acristaladas que se puedan confundir con puertas o aberturas. Puertas de vidrio que no dispongan de elementos que permitan identificarlas. Puertas correderas de accionamiento manual.

Las puertas que disponen de bloqueo desde el interior cumplen lo establecido en el CTE DB SU 3.

En los siguientes casos se cumple lo establecido en el CTE DB SI 1: puertas de comunicación de las zonas de riesgo especial con el resto con el resto del edificio. Puertas de los vestíbulos de independencia.

Según el CTE DB SI 3, dimensionado y condiciones de puertas y pasos, puertas de salida de recintos, puertas situadas en recorridos de evacuación y previstas como salida de planta o de edificio.

Fijación y colocación: holgura de hoja a cerco inferior o igual a 3mm. Holgura con pavimento. Número de pernios o bisagras.

Mecanismos de cierre: tipos según especificaciones de proyecto. Colocación. Disposición de condena por el interior (en su caso).

Acabados: lacado, barnizado, pintado.

● Ensayos y pruebas

- Carpintería exterior:

Prueba de funcionamiento: funcionamiento de la carpintería.

Prueba de escorrentía en puertas y ventanas de acero, aleaciones ligeras y material plástico: estanqueidad al agua. Conjuntamente con la prueba de escorrentía de fachadas, en el paño mas desfavorable.

- Carpintería interior:

Prueba de funcionamiento: apertura y accionamiento de cerraduras.

Conservación y mantenimiento

Se conservará la protección de la carpintería hasta el revestimiento de la fábrica y la colocación del acristalamiento.

No se apoyarán pescantes de sujeción de andamios, poleas para elevar cargas, mecanismos para limpieza exterior u otros objetos que puedan dañarla.

5.1.2 Acristalamientos

Descripción

Descripción

Según el CTE DB HE 1, apartado Terminología, los huecos son cualquier elemento semitransparente de la envolvente del edificio, comprendiendo las puertas y ventanas acristaladas. Estos acristalamientos podrán ser:

- Vidrios sencillos: una única hoja de vidrio, sustentada a carpintería o fijada directamente a la estructura portante. Pueden ser:

Monolíticos:

Vidrio templado: compuestos de vidrio impreso sometido a un tratamiento térmico, que les confiere resistencia a esfuerzos de origen mecánico y térmico. Podrán tener después del templado un ligero mateado al ácido o a la arena.

Vidrio impreso armado: de silicato sodocálcico, plano, transparente, incoloro o coloreado, con malla de acero incorporada, de caras impresas o lisas.

Vidrio pulido armado: obtenido a partir del vidrio impreso armado de silicato sodocálcico, plano, transparente, incoloro, de caras paralelas y pulidas.

Vidrio plano: de silicato sodocálcico, plano, transparente, incoloro o coloreado, obtenido por estirado continuo, caras pulidas al fuego.

Vidrio impreso: de silicato sodocálcico, plano, transparente, que se obtiene por colada y laminación continuas.

Vidrio borosilicatado: silicatado con un porcentaje de óxido de boro que le confiere alto nivel de resistencia al choque térmico, hidrolítico y a los ácidos.

Vidrio de capa: vidrio básico, especial, tratado o laminado, en cuya superficie se ha depositado una o varias capas de materiales inorgánicos para modificar sus propiedades.

Laminados: compuestos por dos o más hojas de vidrio unidas por láminas de butiral, sustentados con perfil conformado a carpintería o fijados directamente a la estructura portante. Pueden ser:

Vidrio laminado: conjunto de una hoja de vidrio con una o más hojas de vidrio (básicos, especiales, de capa, tratados) y/ o hojas de acristalamientos plásticos unidos por capas o materiales que pegan o separan las hojas y pueden dar propiedades de resistencia al impacto, al fuego, acústicas, etc.

Vidrio laminado de seguridad: conjunto de una hoja de vidrio con una o más hojas de vidrio (básicos, especiales, de capa, tratados) y/ o hojas de acristalamientos plásticos unidos por capas o materiales que aportan resistencia al impacto.

- Vidrios dobles: compuestos por dos vidrios separados por cámara de aire deshidratado, sustentados con perfil conformado a carpintería, o fijados directamente a la estructura portante, consiguiendo aislamiento térmico y acústico. Pueden ser:

Vidrios dobles: pueden estar compuestos por dos vidrios monolíticos o un vidrio monolítico con un vidrio laminado.

Vidrios dobles bajo emisivos: pueden estar compuestos por un vidrio bajo emisivo con un vidrio monolítico o un vidrio bajo emisivo con un vidrio laminado.

- Vidrios sintéticos: compuestos por planchas de policarbonato, metacrilato, etc., que con distintos sistemas de fijación constituyen cerramientos verticales y horizontales, pudiendo ser incoloras, traslúcidas u opacas.

Criterios de medición y valoración de unidades

Metro cuadrado, medida la superficie acristalada totalmente terminada, incluyendo sistema de fijación, protección y limpieza final.

Prescripciones sobre los productos

Características y recepción de los productos que se incorporan a las unidades de obra

La recepción de los productos, equipos y sistemas se realizará conforme se desarrolla en la Parte II, Condiciones de Recepción de productos. Este control comprende el control de la documentación de los suministros (incluida la correspondiente al marcado CE, cuando sea pertinente), el control mediante distintivos de calidad o evaluaciones técnicas de idoneidad y el control mediante ensayos.

- Vidrio, podrá ser:

Vidrio incoloro de silicato sodocálcico (ver Parte II, Relación de productos con marcado CE, 7.4.1).

Vidrio de capa (ver Parte II, Relación de productos con marcado CE, 7.4.2).

Unidades de vidrio aislante (ver Parte II, Relación de productos con marcado CE, 7.4.3).

Vidrio borosilicatado (ver Parte II, Relación de productos con marcado CE, 7.4.4).

Vidrio de silicato sodocálcico termoendurecido (ver Parte II, Relación de productos con marcado CE, 7.4.5).

Vidrio de silicato sodocálcico de seguridad templado térmicamente (ver Parte II, Relación de productos con marcado CE, 7.4.6).

Vidrio de silicato sodocálcico endurecido químicamente (ver Parte II, Relación de productos con marcado CE, 7.4.7).

Vidrio borosilicatado de seguridad templado térmicamente (ver Parte II, Relación de productos con marcado CE, 7.4.8).

Productos de vidrio de silicato básico alcalinotérreo (ver Parte II, Relación de productos con marcado CE, 7.4.9).

Vidrio de seguridad de silicato sodocálcico templado en caliente (ver Parte II, Relación de productos con marcado CE, 7.4.10).

Vidrio de seguridad de silicato alcalinotérreo endurecido en caliente (ver Parte II, Relación de productos con marcado CE, 7.4.11).

Vidrio laminado y vidrio laminado de seguridad (ver Parte II, Relación de productos con marcado CE, 7.4.12).

- Galces y junquillos: resistirán las tensiones transmitidas por el vidrio. Serán inoxidables o protegidos frente a la corrosión. Las caras verticales del galce y los junquillos encarados al vidrio, serán paralelas a las caras del acristalamiento, no pudiendo tener salientes superiores a 1 mm. Altura del galce, (teniendo en cuenta las tolerancias dimensionales de la carpintería y de los vidrios, holguras perimetrales y altura de empotramiento), y ancho útil del galce (respetando las tolerancias del espesor de los vidrios y las holguras laterales necesarias. Los junquillos serán desmontables para permitir la posible sustitución del vidrio.
- Calzos: podrán ser de madera dura tratada o de elastómero. Dimensiones según se trate de calzos de apoyo, perimetrales o laterales. Imputrescibles, inalterables a temperaturas entre -10°C y +80°C, compatibles con los productos de estanqueidad y el material del bastidor.
- Masillas para relleno de holguras entre vidrio y galce y juntas de estanqueidad (ver Parte II, Relación de productos con marcado CE, 9):

Masillas que endurecen: masillas con aceite de linaza puro, con aceites diversos o de endurecimiento rápido.

Masillas plásticas: de breas de alquitrán modificadas o betunes, asfaltos de gomas, aceites de resinas, etc.

Masillas elásticas: "Thiokoles" o "Siliconas".

Masillas en bandas preformadas autoadhesivas: de productos de síntesis, cauchos sintéticos, gomas y resinas especiales.

Perfiles extrusionados elásticos: de PVC, neopreno en forma de U, etc.

En acristalamientos formados por vidrios sintéticos:

- Planchas de policarbonato, metacrilato (de colada o de extrusión), etc.: resistencia a impacto, aislamiento térmico, nivel de transmisión de luz, transparencia, resistencia al fuego, peso específico, protección contra radiación ultravioleta.
- Base de hierro troquelado, goma, clips de fijación.
- Elemento de cierre de aluminio: medidas y tolerancias. Inercia del perfil. Espesor del recubrimiento anódico. Calidad del sellado del recubrimiento anódico.

Los productos se conservarán al abrigo de la humedad, sol, polvo y salpicaduras de cemento y soldadura. Se almacenarán sobre una superficie plana y resistente, alejada de las zonas de paso. En caso de almacenamiento en el exterior, se cubrirán con un entoldado ventilado. Se repartirán los vidrios en los lugares en que se vayan a colocar: en pilas con una altura inferior a 25 cm, sujetas por barras de seguridad; apoyados sobre dos travesaños horizontales, protegidos por un material blando; protegidos del polvo por un plástico o un cartón.

Prescripción en cuanto a la ejecución por unidades de obra

Características técnicas de cada unidad de obra

● Condiciones previas: soporte

En general el acristalamiento irá sustentado por carpintería (de acero, de madera, de aluminio, de PVC, de perfiles laminados), o bien fijado directamente a la estructura portante mediante fijación mecánica o elástica. La carpintería estará montada y fijada al elemento soporte, imprimada o tratada en su caso, limpia de óxido y los herrajes de cuelgue y cierre instalados.

Los bastidores fijos o practicables soportarán sin deformaciones el peso de los vidrios que reciban; además no se deformarán por presiones de viento, limpieza, alteraciones por corrosión, etc. La flecha admisible de la carpintería no excederá de 1/200 del lado sometido a flexión, para vidrio simple y de 1/300 para vidrio doble.

En caso de vidrios sintéticos, éstos se montarán en carpinterías de aleaciones ligeras, madera, plástico o perfiles laminados.

• **Compatibilidad entre los productos, elementos y sistemas constructivos**

Para prevenir el fenómeno electroquímico de la corrosión galvánica entre metales con diferente potencial, se adoptarán las siguientes medidas:

Evitar el contacto entre dos metales de distinta actividad. En caso de no poder evitar el contacto, se deberá seleccionar metales próximos en la serie galvánica.

Aislar eléctricamente los metales con diferente potencial.

Evitar el acceso de agua y oxígeno a la zona de unión de los dos metales.

Se evitará el contacto directo entre:

Masilla de aceite de linaza - hormigón no tratado.

Masilla de aceite de linaza - butiral de polivinilo.

Masillas resinosas - alcohol.

Masillas bituminosas - disolventes y todos los aceites.

Testas de las hojas de vidrio.

Vidrio con metal excepto metales blandos, como el plomo y el aluminio recocido.

Vidrios sintéticos con otros vidrios, metales u hormigón.

En caso de vidrios laminados adosados canto con canto, se utilizará como sellante silicona neutra, para que ésta no ataque al butiral de polivinilo y produzca su deterioro.

No se utilizarán calzos de apoyo de poliuretano para el montaje de acristalamientos dobles.

Proceso de ejecución

• **Ejecución**

- Acristalamientos en general:

Galces:

Los bastidores estarán equipados con galces, colocando el acristalamiento con las debidas holguras perimetrales y laterales, que se rellenarán posteriormente con material elástico; así se evitará la transmisión de esfuerzos por dilataciones o contracciones del propio acristalamiento. Los galces pueden ser abiertos (para vidrios de poco espesor, menos de 4 mm, dimensiones reducidas o en vidrios impresos de espesor superior a 5 mm y vidrios armados), o cerrados para el resto de casos.

La forma de los galces podrá ser:

Galces con junquillos. El vidrio se fijará en el galce mediante un junquillo, que según el tipo de bastidor podrá ser:

Bastidores de madera: junquillos de madera o metálicos clavados o atornillados al cerco.

Bastidores metálicos: junquillos de madera atornillados al cerco o metálicos atornillados o clipados.

Bastidores de PVC: junquillos clipados, metálicos o de PVC.

Bastidores de hormigón: junquillos atornillados a tacos de madera previamente recibidos en el cerco o interponiendo cerco auxiliar de madera o metálico que permita la reposición eventual del vidrio.

- Galces portahojas. En carpinterías correderas, el galce cerrado puede estar formado por perfiles en U.

- Perfil estructural de elastómero, asegurará fijación mecánica y estanqueidad.

- Galces auto-drenados. Los fondos del galce se drenarán para equilibrar la presión entre el aire exterior y el fondo del galce, limitando las posibilidades de penetración del agua y de condensación, favoreciendo la evacuación de posibles infiltraciones. Será obligatorio en acristalamientos aislantes.

Se extenderá la masilla en el galce de la carpintería o en el perímetro del hueco antes de colocar el vidrio.

Acuñado:

Los vidrios se acuñarán al bastidor para asegurar su posicionamiento, evitar el contacto vidrio-bastidor y repartir su peso. Podrá realizarse con perfil continuo o calzos de apoyo puntuales situados de la siguiente manera:

Calzos de apoyo: repartirán el peso del vidrio en el bastidor. En bastidores de eje de rotación vertical: un solo calzo de apoyo, situado en el lado próximo al pernio en el bastidor a la francesa o en el eje de giro para bastidor pivotante. En los demás casos: dos calzos a una distancia de las esquinas de $L/10$, siendo L la longitud del lado donde se emplazan.

Calzos perimetrales: se colocarán en el fondo del galce para evitar el deslizamiento del vidrio.

Calzos laterales: asegurarán un espesor constante a los selladores, contribuyendo a la estanqueidad y transmitiendo al bastidor los esfuerzos perpendiculares que inciden sobre el plano del vidrio. Se colocarán como mínimo dos parejas por cada lado del bastidor, situados en los extremos y a una distancia de $1/10$ de su longitud y próximos a los calzos de apoyo y perimetrales, pero nunca coincidiendo con ellos.

Relleno de los galces, para asegurar la estanqueidad entre los vidrios y sus marcos. Podrá ser:

Con enmasillado total. Las masillas que endurecen y las plásticas se colocarán con espátula o pistola. Las masillas elásticas se colocarán con pistola en frío.

Con bandas preformadas, de neopreno, butil, etc. y sellado de silicona. Las masillas en bandas preformadas o perfiles extrusionados se colocarán a mano, presionando sobre el bastidor.

Con perfiles de PVC o neopreno. Se colocarán a mano, presionando pegándolos.

Se suspenderán los trabajos cuando la colocación se efectúe desde el exterior y la velocidad del viento sea superior a 50 km/h.

- Acristalamiento formado por vidrios laminados:

Cuando esté formado por dos vidrios de diferente espesor, el de menor espesor se colocará al exterior. El número de hojas será al menos de dos en barandillas y antepechos, tres en acristalamiento antirrobo y cuatro en acristalamiento antibala.

- Acristalamiento formado por vidrios sintéticos:

En disposición horizontal, se fijarán correas al soporte, limpias de óxido e imprimadas o tratadas, en su caso.

En disposición vertical no será necesario disponer correas horizontales hasta una carga de $0,1 \text{ N/mm}^2$.

Se dejará una holgura perimetral de 3 mm para que los vidrios no sufran esfuerzos por variaciones dimensionales.

El soporte no transmitirá al vidrio los esfuerzos producidos por sus contracciones, dilataciones o deformaciones.

Los vidrios se manipularán desde el interior del edificio, asegurándolos con medios auxiliares hasta su fijación.

Los vidrios se fijarán, mediante perfil continuo de ancho mínimo 60 mm, de acero galvanizado o aluminio.

Entre vidrio y perfil se interpondrá un material elástico que garantice la uniformidad de la presión de apriete.

La junta se cerrará con perfil tapajuntas de acero galvanizado o aluminio y la interposición de dos juntas de material elástico que uniformicen el apriete y proporcionen estanqueidad. El tapajuntas se fijará al perfil base con tornillos autorroscantes de acero inoxidable o galvanizado cada 35 cm como máximo. Los extremos abiertos del vidrio se cerrarán con perfil en U de aluminio.

- Acristalamiento formado por vidrios templados:

Las manufacturas (muestras, taladros, etc.) se realizarán antes de templar el vidrio.

Se colocarán de forma que no sufran esfuerzos debidos a: contracciones o dilataciones del propio vidrio, de los bastidores que puedan enmarcarlo o flechas de los elementos resistentes y asientos diferenciales. Asimismo se colocarán de modo que no pierdan su posición por esfuerzos habituales (peso propio, viento, vibraciones, etc.)

Se fijarán por presión de las piezas metálicas, con una lámina de material elástico sin adherir entre metal y vidrio.

Los vidrios empotrados, sin suspensión, pueden recibirse con cemento, independizándolos con cartón, bandas bituminosas, etc., dejando una holgura entre canto de vidrio y fondo de roza. Los vidrios suspendidos, se fijarán por presión sobre el elemento resistente o con patillas, previamente independizados, como en el caso anterior.

● Tolerancias admisibles

Según el CTE DB SU 2, apartado. 1.4. La señalización de los vidrios estará a una altura inferior entre 850 mm y 1100 mm y a una altura superior entre 1500 mm y 1700 mm.

● Condiciones de terminación

En caso de vidrios simples, dobles o laminados, para conseguir la estanqueidad entre los vidrios y sus marcos se sellará la unión con masillas elásticas, bandas preformadas autoadhesivas o perfiles extrusionados elásticos.

Control de ejecución, ensayos y pruebas

• Control de ejecución

Puntos de observación.

Dimensiones del vidrio: espesor especificado ± 1 mm. Dimensiones restantes especificadas ± 2 mm.

Vidrio laminado: en caso de hojas con diferente espesor, la de mayor espesor al interior.

Perfil continuo: colocación, tipo especificado, sin discontinuidades.

Calzos: todos colocados correctamente, con tolerancia en su posición ± 4 cm.

Masilla: sin discontinuidades, agrietamientos o falta de adherencia.

Sellante: sección mínima de 25 mm² con masillas plásticas de fraguado lento y 15 mm² las de fraguado rápido.

En vidrios sintéticos, diferencia de longitud entre las dos diagonales del acristalamiento (cercos 2 m): 2.5 mm.

Conservación y mantenimiento

En general, los acristalamientos formados por vidrios simples, dobles, laminados y templados se protegerán con las condiciones adecuadas para evitar deterioros originados por causas químicas (impresiones producidas por la humedad, caída de agua o condensaciones) y mecánicas (golpes, ralladuras de superficie, etc.).

En caso de vidrios sintéticos, una vez colocados, se protegerán de proyecciones de mortero, pintura, etc.

5.2 Defensas

5.2.1 Barandillas

Descripción

Descripción

Defensa formada por barandilla compuesta de bastidor (pilastras y barandales), pasamanos y entrepaño, anclada a elementos resistentes como forjados, soleras y muros, para protección de personas y objetos de riesgo de caída entre zonas situadas a distinta altura.

Criterios de medición y valoración de unidades

Metro lineal incluso pasamanos y piezas especiales, totalmente montado.

Prescripciones sobre los productos

Características y recepción de los productos que se incorporan a las unidades de obra

La recepción de los productos, equipos y sistemas se realizará conforme se desarrolla en la Parte II, Condiciones de recepción de productos. Este control comprende el control de la documentación de los suministros (incluida la del marcado CE cuando sea pertinente), el control mediante distintivos de calidad o evaluaciones técnicas de idoneidad y el control mediante ensayos.

- Bastidor:

Los perfiles que conforman el bastidor podrán ser de acero galvanizado, aleación de aluminio anodizado, etc.

Perfiles laminados en caliente de acero y chapas (ver Parte II, Relación de productos con marcado CE, 1.1.2).

Perfiles huecos de acero (ver Parte II, Relación de productos con marcado CE, 19.5.1, 19.5.2).

Perfiles de aluminio anodizado (ver Parte II, Relación de productos con marcado CE, 19.6.1).

Perfiles de madera (ver Parte II, Relación de productos con marcado CE, 1.5.2).

- Pasamanos:

Reunirá las mismas condiciones exigidas a la barandillas; en caso de utilizar tornillos de fijación, por su posición, quedarán protegidos del contacto directo con el usuario.

- Entrepaños:

Los entrepaños para relleno de los huecos del bastidor podrán ser de polimetacrilato, poliéster reforzado con fibra de vidrio, PVC, fibrocemento, etc., con espesor mínimo de 5 mm; asimismo podrán ser de vidrio (armado, templado o laminado), etc.

- Anclajes:

Los anclajes podrán realizarse mediante:

Placa aislada, en barandillas de acero para fijación de las pilastras cuando sus ejes disten del borde del forjado no menos de 10 cm y para fijación de barandales a los muros laterales.

Pletina continua, en barandillas de acero para fijación de las pilastras cuando sus ejes disten del borde del forjado no menos de 10 cm, coincidiendo con algún elemento prefabricado del forjado.

Angular continuo, en barandillas de acero para fijación de las pilastras cuando sus ejes disten del borde del forjado no menos de 10 cm, o se sitúen en su cara exterior.

Pata de agarre, en barandillas de aluminio, para fijación de las pilastras cuando sus ejes disten del borde del forjado no menos de 10 cm.

- Pieza especial, normalmente en barandillas de aluminio para fijación de pilastras, y de barandales con tornillos.

Los materiales y equipos de origen industrial, deberán cumplir las condiciones funcionales y de calidad que se fijan en las correspondientes normas y disposiciones vigentes relativas a fabricación y control industrial. Cuando el material o equipo llegue a obra con certificado de origen industrial que acredite el cumplimiento de dichas condiciones, normas o disposiciones, su recepción se realizará comprobando, únicamente, sus características aparentes.

Prescripción en cuanto a la ejecución por unidades de obra

Características técnicas de cada unidad de obra

• Condiciones previas: soporte

Las barandillas se anclarán a elementos resistentes como forjados o soleras, y cuando estén ancladas sobre antepechos de fábrica su espesor será superior a 15 cm.

Siempre que sea posible se fijarán los barandales a los muros laterales mediante anclajes.

• Compatibilidad entre los productos, elementos y sistemas constructivos

Para prevenir el fenómeno electroquímico de la corrosión galvánica entre metales con diferente potencial, se adoptarán las siguientes medidas:

Evitar el contacto entre dos metales de distinta actividad. En caso de no poder evitar el contacto, se deberá seleccionar metales próximos en la serie galvánica.

Aislar eléctricamente los metales con diferente potencial.

Evitar el acceso de agua y oxígeno a la zona de unión de los dos metales.

Se evitarán los siguientes contactos bimetálicos:

Cinc en contacto con: acero, cobre, plomo y acero inoxidable.

Aluminio con: plomo y cobre.

Acero dulce con: plomo, cobre y acero inoxidable.

Plomo con: cobre y acero inoxidable.

Cobre con: acero inoxidable. Proceso de ejecución

Proceso de ejecución

• Ejecución

Replanteada en obra la barandilla, se marcará la situación de los anclajes.

Alineada sobre los puntos de replanteo, se presentará y aplomará con tornapuntas, fijándose provisionalmente a los anclajes mediante puntos de soldadura o atornillado suave.

Los anclajes podrán realizarse mediante placas, pletinas o angulares, según la elección del sistema y la distancia entre el eje de las pilastras y el borde de los elementos resistentes. Los anclajes garantizarán la protección contra empujes y golpes durante todo el proceso de instalación; asimismo mantendrán el aplomado de la barandilla hasta que quede definitivamente fijada al soporte.

Si los anclajes son continuos, se recibirán directamente al hormigonar el forjado. Si son aislados, se recibirán con mortero de cemento en los cajeados previstos al efecto en forjados y muros.

En forjados ya ejecutados los anclajes se fijarán mediante tacos de expansión con empotramiento no menor de 45 mm y tornillos. Cada fijación se realizará al menos con dos tacos separados entre sí 50 mm.

Siempre que sea posible se fijarán los barandales a los muros laterales mediante anclajes.

La unión del perfil de la pilastra con el anclaje se realizará por soldadura, respetando las juntas estructurales mediante juntas de dilatación de 40 mm de ancho entre barandillas.

Cuando los entrepaños y/o pasamanos sean desmontables, se fijarán con tornillos, junquillos, o piezas de ensamblaje, desmontables siempre desde el interior.

- **Tolerancias admisibles**

- **Condiciones de terminación**

El sistema de anclaje al muro será estanco al agua, mediante sellado y recebado con mortero del encuentro de la barandilla con el elemento al que se ancle.

Según el CTE DB SU 8 apartados 2.3 y 3.8. Cuando los anclajes de barandillas se realicen en un plano horizontal de la fachada, la junta entre el anclaje y la fachada debe realizarse de tal forma que se impida la entrada de agua a través de ella mediante el sellado, un elemento de goma, una pieza metálica u otro elemento que produzca el mismo efecto

Control de ejecución, ensayos y pruebas

- **Control de ejecución**

Puntos de observación.

Disposición y fijación:

Aplomado y nivelado de la barandilla.

Comprobación de la altura y entrepaños (huecos).

Comprobación de la fijación (anclaje) según especificaciones del proyecto.

- **Ensayos y pruebas**

Según el CTE DB SE AE, apartado 3.2. Se comprobará que las barreras de protección tengan resistencia y rigidez suficiente para resistir la fuerza horizontal establecida en dicho apartado, en función de la zona en que se encuentren. La fuerza se aplicará a 1,2 m o sobre el borde superior del elemento, si éste está situado a menos altura.

Las barreras de protección situadas delante de asientos fijos, resistirán una fuerza horizontal en el borde superior de 3 kN/m y simultáneamente con ella, una fuerza vertical uniforme de 1,0 kN/m, como mínimo, aplicada en el borde exterior.

En las zonas de tráfico y aparcamiento, los parapetos, petos o barandillas y otros elementos que delimiten áreas accesibles para los vehículos resistirán una fuerza horizontal, uniformemente distribuida sobre una longitud de 1 m, aplicada a 1,2 m de altura sobre el nivel de la superficie de rodadura o sobre el borde superior del elemento si éste está situado a menos altura, cuyo valor característico se definirá en el proyecto en función del uso específico y de las características del edificio, no siendo inferior a $q_k = 100 \text{ kN}$.

Conservación y mantenimiento

Las barreras de protección no se utilizarán como apoyo de andamios, tabloneros ni elementos destinados a la subida de cargas.

Se revisarán los anclajes hasta su entrega y se mantendrán limpias.

6 Instalaciones

6.1 Instalación de electricidad: baja tensión y puesta a tierra

Descripción

Descripción

Instalación de baja tensión: instalación de la red de distribución eléctrica para tensiones entre 230 / 400 V, desde el final de la acometida de la compañía suministradora en el cuadro o caja general de protección, hasta los puntos de utilización en el edificio.

Instalación de puesta a tierra: se establecen para limitar la tensión que, con respecto a la tierra, puedan presentar en un momento dado las masas metálicas, asegurar la protección de las protecciones y eliminar o disminuir el riesgo que supone una avería en los materiales eléctricos utilizados. Es una unión eléctrica directa, sin fusibles ni protección alguna, de una parte del circuito eléctrico o de una parte conductora no perteneciente al mismo mediante una toma de tierra con un electrodo o grupos de electrodos enterrados en el suelo.

Criterios de medición y valoración de unidades

Instalación de baja tensión: los conductores se medirán y valorarán por metro lineal de longitud de iguales características, todo ello completamente colocado incluyendo tubo, bandeja o canal de aislamiento y parte proporcional de cajas de derivación y ayudas de albañilería cuando existan. El resto de elementos de la instalación, como caja general de protección, módulo de contador, mecanismos, etc., se medirán por unidad totalmente colocada y comprobada incluyendo todos los accesorios y conexiones necesarios para su correcto funcionamiento, y por unidades de enchufes y de puntos de luz incluyendo partes proporcionales de conductores, tubos, cajas y mecanismos.

Instalación de puesta a tierra: los conductores de las líneas principales o derivaciones de la puesta a tierra se medirán y valorarán por metro lineal, incluso tubo de aislamiento y parte proporcional de cajas de derivación, ayudas de albañilería y conexiones. El conductor de puesta a tierra se medirá y valorará por metro lineal, incluso excavación y relleno. El resto de componentes de la instalación, como picas, placas, arquetas, etc., se medirán y valorarán por unidad, incluso ayudas y conexiones.

Prescripciones sobre los productos

Características y recepción de los productos que se incorporan a las unidades de obra

La recepción de los productos, equipos y sistemas se realizará conforme se desarrolla en la Parte II, Condiciones de recepción de productos. Este control comprende el control de la documentación de los suministros (incluida la correspondiente al marcado CE, cuando sea pertinente), el control mediante distintivos de calidad o evaluaciones técnicas de idoneidad y el control mediante ensayos.

Instalación de baja tensión:

En general, la determinación de las características de la instalación se efectúa de acuerdo con lo señalado en la norma UNE 20.460-3.

- Caja general de protección (CGP). Corresponderán a uno de los tipos recogidos en las especificaciones técnicas de la empresa suministradora, que hayan sido aprobadas por la Administración Pública competente.
- Línea General de alimentación (LGA). Es aquella que enlaza la Caja General de Protección con la centralización de contadores. Las líneas generales de alimentación estarán constituidas por:

Conductores aislados en el interior de tubos empotrados.

Conductores aislados en el interior de tubos enterrados.

Conductores aislados en el interior de tubos en montaje superficial.

Conductores aislados en el interior de canales protectoras cuya tapa sólo se pueda abrir con la ayuda de un útil.

Canalizaciones eléctricas prefabricadas que deberán cumplir la norma UNE-EN-60439-2.

Conductores aislados en el interior de conductos cerrados de obra de fábrica, proyectados y contruidos al efecto.

- Contadores.

Colocados en forma individual.

Colocados en forma concentrada (en armario o en local).

- Derivación individual: es la parte de la instalación que, partiendo de la línea general de alimentación suministra energía eléctrica a una instalación de usuario. Las derivaciones individuales estarán constituidas por:

Conductores aislados en el interior de tubos empotrados.

Conductores aislados en el interior de tubos enterrados.

Conductores aislados en el interior de tubos en montaje superficial.

Conductores aislados en el interior de canales protectoras cuya tapa sólo se pueda abrir con la ayuda de un útil.

Canalizaciones eléctricas prefabricadas que deberán cumplir la norma UNE-EN 60439-2.

Conductores aislados en el interior de conductos cerrados de obra de fábrica, proyectados y contruidos al efecto.

Los diámetros exteriores nominales mínimos de los tubos en derivaciones individuales serán de 3,20 cm.

- Interruptor de control de potencia (ICP).
- Cuadro General de Distribución. Tipos homologados por el MICT:

Interruptores diferenciales.

Interruptor magnetotérmico general automático de corte omnipolar.

Interruptores magnetotérmicos de protección bipolar.

- Instalación interior:

Circuitos. Conductores y mecanismos: identificación, según especificaciones de proyecto.

Puntos de luz y tomas de corriente.

Aparatos y pequeño material eléctrico para instalaciones de baja tensión.

Cables eléctricos, accesorios para cables e hilos para electrobobinas.

- Regletas de la instalación como cajas de derivación, interruptores, conmutadores, base de enchufes, pulsadores, zumbadores y regletas.

El instalador poseerá calificación de Empresa Instaladora.

- En algunos casos la instalación incluirá grupo electrógeno y/o SAI. En la documentación del producto suministrado en obra, se comprobará que coincide con lo indicado en el proyecto, las indicaciones de la dirección facultativa y las normas UNE que sean de aplicación de acuerdo con el Reglamento Electrotécnico para Baja Tensión: marca del fabricante. Distintivo de calidad. Tipo de homologación cuando proceda. Grado de protección. Tensión asignada. Potencia máxima admisible. Factor de potencia. Cableado: sección y tipo de aislamiento. Dimensiones en planta. Instrucciones de montaje.

No procede la realización de ensayos.

Las piezas que no cumplan las especificaciones de proyecto, hayan sufrido daños durante el transporte o que presentaren defectos serán rechazadas.

- Instalación de puesta a tierra:

Conductor de protección.

Conductor de unión equipotencial principal.

Conductor de tierra o línea de enlace con el electrodo de puesta a tierra.

Conductor de equipotencialidad suplementaria.

Borne principal de tierra, o punto de puesta a tierra.

Masa.

Elemento conductor.

Toma de tierra: pueden ser barras, tubos, pletinas, conductores desnudos, placas, anillos o bien mallas metálicas constituidos por los elementos anteriores o sus combinaciones. Otras estructuras enterradas, con excepción de las armaduras pretensadas. Los materiales utilizados y la realización de las tomas de tierra no afectará a la resistencia mecánica y eléctrica por efecto de la corrosión y comprometa las características del diseño de la instalación.

El almacenamiento en obra de los elementos de la instalación se hará dentro de los respectivos embalajes originales y de acuerdo con las instrucciones del fabricante. Será en un lugar protegido de lluvias y focos húmedos, en zonas alejadas de posibles impactos. No estarán en contacto con el terreno.

Prescripción en cuanto a la ejecución por unidades de obra

Características técnicas de cada unidad de obra

• Condiciones previas: soporte

Instalación de baja tensión:

La fijación se realizará una vez acabado completamente el paramento que la soporte. Las instalaciones sólo podrán ser ejecutadas por instaladores o empresas instaladoras que cumplan con la reglamentación vigente en su ámbito de actuación.

El soporte serán los paramentos horizontales y verticales, donde la instalación podrá ser vista o empotrada.

En el caso de instalación vista, esta se fijará con tacos y tornillos a paredes y techos, utilizando como aislante protector de los conductores tubos, bandejas o canaletas.

En el caso de instalación empotrada, los tubos flexibles de protección se dispondrán en el interior de rozas practicadas a los tabiques. Las rozas no tendrán una profundidad mayor de 4 cm sobre ladrillo macizo y de un canuto sobre el ladrillo hueco, el ancho no será superior a dos veces su profundidad. Las rozas se realizarán preferentemente en las tres hiladas superiores. Si no es así tendrá una longitud máxima de 1 m. Cuando se realicen rozas por las dos caras del tabique, la distancia entre rozas paralelas será de 50 cm.

Instalación de puesta a tierra:

El soporte de la instalación de puesta a tierra de un edificio será por una parte el terreno, ya sea el lecho del fondo de las zanjas de cimentación a una profundidad no menor de 80 cm, o bien el terreno propiamente dicho donde se hincarán picas, placas, etc.

El soporte para el resto de la instalación sobre nivel de rasante, líneas principales de tierra y conductores de protección, serán los paramentos verticales u horizontales totalmente acabados o a falta de revestimiento, sobre los que se colocarán los conductores en montaje superficial o empotrados, aislados con tubos de PVC rígido o flexible respectivamente.

• Compatibilidad entre los productos, elementos y sistemas constructivos

En general:

En general, para prevenir el fenómeno electroquímico de la corrosión galvánica entre metales con diferente potencial, se adoptarán las siguientes medidas:

Evitar el contacto entre dos metales de distinta actividad. En caso de no poder evitar el contacto, se deberá seleccionar metales próximos en la serie galvánica.

Aislar eléctricamente los metales con diferente potencial.

Evitar el acceso de agua y oxígeno a la zona de unión de los dos metales.

En la instalación de baja tensión:

Cuando algún elemento de la instalación eléctrica deba discurrir paralelo o instalarse próximo a una tubería de agua, se colocará siempre por encima de ésta. Las canalizaciones eléctricas no se situarán por debajo de otras canalizaciones que puedan dar lugar a condensaciones, tales como las destinadas a conducción de vapor, de agua, de gas, etc., a menos que se tomen las disposiciones necesarias para proteger las canalizaciones eléctricas contra los efectos de estas condensaciones.

Las canalizaciones eléctricas y las no eléctricas sólo podrán ir dentro de un mismo canal o hueco en la construcción, cuando se cumplan simultáneamente las siguientes condiciones:

La protección contra contactos indirectos estará asegurada por alguno de los sistemas señalados en la Instrucción IBT-BT-24, considerando a las conducciones no eléctricas, cuando sean metálicas, como elementos conductores.

Las canalizaciones eléctricas estarán convenientemente protegidas contra los posibles peligros que pueda presentar su proximidad a canalizaciones, y especialmente se tendrá en cuenta: la elevación de la temperatura, debida a la proximidad con una conducción de fluido caliente; la condensación; la inundación por avería en una conducción de líquidos, (en este caso se tomarán todas las disposiciones convenientes para asegurar su evacuación); la corrosión por avería en una conducción que contenga un fluido corrosivo; la explosión por avería en una conducción que contenga un fluido inflamable; la intervención por mantenimiento o avería en una de las canalizaciones puede realizarse sin dañar al resto.

En la instalación de puesta a tierra:

Las canalizaciones metálicas de otros servicios (agua, líquidos o gases inflamables, calefacción central, etc.) no se utilizarán como tomas de tierra por razones de seguridad.

Proceso de ejecución

• Ejecución

Instalación de baja tensión:

Se comprobará que todos los elementos de la instalación de baja tensión coinciden con su desarrollo en proyecto, y en caso contrario se redefinirá según el criterio y bajo la supervisión de la dirección facultativa. Se marcará por instalador autorizado y en presencia de la dirección facultativa los diversos componentes de la instalación, como tomas de corriente, puntos de luz, canalizaciones, cajas, etc.

Al marcar los tendidos de la instalación se tendrá en cuenta la separación mínima de 30 cm con la instalación de fontanería.

Se comprobará la situación de la acometida, ejecutada según R.E.B.T. y normas particulares de la compañía suministradora.

Se colocará la caja general de protección en lugar de permanente acceso desde la vía pública, y próxima a la red de distribución urbana o centro de transformación. La caja de la misma deberá estar homologada por UNESA y disponer de dos orificios que alojarán los conductos (metálicos protegidos contra la corrosión, fibrocemento o PVC rígido, autoextinguible de grado 7 de resistencia al choque), para la entrada de la acometida de la red general. Dichos conductos tendrán un diámetro mínimo de 15 cm o sección equivalente, y se colocarán inclinados hacia la vía pública. La caja de protección quedará empotrada y fijada sólidamente al paramento por un mínimo de 4 puntos, las dimensiones de la hornacina superarán las de la caja en 15 cm en todo su perímetro y su profundidad será de 30 cm como mínimo.

Se colocará un conducto de 10 cm desde la parte superior del nicho, hasta la parte inferior de la primera planta para poder realizar alimentaciones provisionales en caso de averías, suministros eventuales, etc.

Las puertas serán de tal forma que impidan la introducción de objetos, colocándose a una altura mínima de 20 cm sobre el suelo, y con hoja y marco metálicos protegidos frente a la corrosión. Dispondrán de cerradura normalizada por la empresa suministradora y se podrá revestir de cualquier material.

Se ejecutará la línea general de alimentación (LGA), hasta el recinto de contadores, discurriendo por lugares de uso común con conductores aislados en el interior de tubos empotrados, tubos en montaje superficial o con cubierta metálica en montaje superficial, instalada en tubo cuya sección permita aumentar un 100% la sección de los conductos instalada inicialmente. La unión de los tubos será roscada o embutida. Cuando tenga una longitud excesiva se dispondrán los registros adecuados. Se procederá a la colocación de los conductores eléctricos, sirviéndose de pasa hilos (guías) impregnadas de sustancias que permitan su deslizamiento por el interior.

El recinto de contadores, se construirá con materiales no inflamables, y no estará atravesado por conducciones de otras instalaciones que no sean eléctricas. Sus paredes no tendrán resistencia inferior a la del tabicón del 9 y dispondrá de sumidero, ventilación natural e iluminación (mínimo 100 lx). Los módulos de centralización quedarán fijados superficialmente con tornillos a los paramentos verticales, con una altura mínima de 50 cm y máxima de 1,80 cm.

Se ejecutarán las derivaciones individuales, previo trazado y replanteo, que se realizarán a través de canaladuras empotradas o adosadas o bien directamente empotradas o enterradas en el caso de derivaciones horizontales, disponiéndose los tubos como máximo en dos filas superpuestas, manteniendo una distancia entre ejes de tubos de 5 cm como mínimo. En cada planta se dispondrá un registro, y cada tres una placa cortafuego. Los tubos por los que se tienden los conductores se sujetarán mediante bases soportes y con abrazaderas y los empalmes entre los mismos se ejecutarán mediante manguitos de 10 cm de longitud.

Se colocarán los cuadros generales de distribución e interruptores de potencia ya sea en superficie fijada por 4 puntos como mínimo o empotrada, en cuyo caso se ejecutará como mínimo en tabicón de 12 cm de espesor.

Se ejecutará la instalación interior; si es empotrada se realizarán rozas siguiendo un recorrido horizontal y vertical y en el interior de las mismas se alojarán los tubos de aislante flexible. Se colocarán registros con una distancia máxima de 15 m. Las rozas verticales se separarán de los cercos y premarcos al menos 20 cm y cuando se dispongan rozas por dos caras de paramento la distancia entre dos paralelas será como mínimo de 50 cm, y su profundidad de 4 cm para ladrillo macizo y 1 canuto para hueco, el ancho no será superior a dos veces su profundidad. Las cajas de derivación quedarán a una distancia de 20 cm del techo. El tubo aislante penetrará 5 mm en las cajas donde se realizará la conexión de los cables (introducidos estos con ayuda de pasahilos) mediante bornes o dedales aislantes. Las tapas de las cajas de derivación quedarán adosadas al paramento.

Si el montaje fuera superficial, el recorrido de los tubos, de aislante rígido, se sujetará mediante grapas y las uniones de conductores se realizarán en cajas de derivación igual que en la instalación empotrada.

Se realizará la conexión de los conductores a las regletas, mecanismos y equipos.

Para garantizar una continua y correcta conexión los contactos se dispondrán limpios y sin humedad y se protegerán con envoltorios o pastas.

Las canalizaciones estarán dispuestas de forma que faciliten su maniobra, inspección y acceso a sus conexiones.

Las canalizaciones eléctricas se identificarán. Por otra parte, el conductor neutro o compensador, cuando exista, estará claramente diferenciado de los demás conductores.

Para la ejecución de las canalizaciones, estas se fijarán sobre las paredes por medio de bridas, abrazaderas, o collares de forma que no perjudiquen las cubiertas de los mismos. La distancia entre dos puntos de fijación sucesivos no excederá de 40 cm. Se evitará curvar los cables con un radio demasiado pequeño, y salvo prescripción en contra fijada en la Norma UNE correspondiente al cable utilizado, este radio no será inferior a 10 veces el diámetro exterior del cable.

Los cruces de los cables con canalizaciones no eléctricas se podrán efectuar por la parte anterior o posterior a éstas, dejando una distancia mínima de 3 cm entre la superficie exterior de la canalización no eléctrica y la cubierta de los cables, cuando el cruce se efectúe por la parte anterior de aquélla.

Los extremos de los cables serán estancos cuando las características de los locales o emplazamientos así lo exijan, utilizándose para este fin cajas u otros dispositivos adecuados. La estanqueidad podrá quedar asegurada con la ayuda de prensaestopas.

Los empalmes y conexiones se realizarán por medio de cajas o dispositivos equivalentes provistos de tapas desmontables que aseguren a la vez la continuidad de la protección mecánica establecida, el aislamiento y la inaccesibilidad de las conexiones y su verificación en caso necesario.

En caso de conductores aislados en el interior de huecos de la construcción, se evitarán, dentro de lo posible, las asperezas en el interior de los huecos y los cambios de dirección de los mismos en un número elevado o de pequeño radio de curvatura. La canalización podrá ser reconocida y conservada sin que sea necesaria la destrucción parcial de las paredes, techos, etc., o sus guarnecidos y decoraciones. Los empalmes y derivaciones de los cables serán accesibles, disponiéndose para ellos las cajas de derivación adecuadas.

Paso a través de elementos de la construcción: en toda la longitud de los pasos de canalizaciones no se dispondrán empalmes o derivaciones de cables. Para la protección mecánica de los cables en la longitud del paso, se dispondrán éstos en el interior de tubos

Instalación de puesta a tierra:

Se comprobará que la situación, el espacio y los recorridos de la instalación coinciden con el proyecto, principalmente la situación de las líneas principales de bajada a tierra, de las instalaciones y masas metálicas. En caso contrario se redefinirá según el criterio y bajo la supervisión de la dirección facultativa y se procederá al marcado por instalador autorizado de todos los componentes de la instalación.

Durante la ejecución de la obra se realizará una puesta a tierra provisional que estará formada por un cable conductor que unirá las máquinas eléctricas y masas metálicas que no dispongan de doble aislamiento y un conjunto de electrodos de picas.

Al iniciarse las obras de cimentación del edificio se dispondrá el cable conductor en el fondo de la zanja, a una profundidad no inferior a 80 cm formando un anillo cerrado exterior al perímetro del edificio, al que se conectarán los electrodos, hasta conseguir un valor mínimo de resistencia a tierra.

Una serie de conducciones enterradas unirá todas las conexiones de puesta a tierra situadas en el interior del edificio. Estos conductores irán conectados por ambos extremos al anillo y la separación entre dos de estos conductores no será inferior a 4 m.

Los conductores de protección estarán protegidos contra deterioros mecánicos, químicos, electroquímicos y esfuerzos electrodinámicos. Las conexiones serán accesibles para la verificación y ensayos, excepto en el caso de las efectuadas en cajas selladas con material de relleno o en cajas no desmontables con juntas estancas. Ningún aparato estará intercalado en el conductor de protección, aunque para los ensayos podrán utilizarse conexiones desmontables mediante útiles adecuados.

Para la ejecución de los electrodos, en el caso de que se trate de elementos longitudinales hincados verticalmente (picas), se realizarán excavaciones para alojar las arquetas de conexión, se preparará la pica montando la punta de penetración y la cabeza protectora, se introducirá el primer tramo manteniendo verticalmente la pica con una llave, mientras se compruebe la verticalidad de la plomada. Paralelamente se golpeará con una maza, enterrando el primer tramo de la pica, se quitará la cabeza protectora y se enroscará el segundo tramo, enroscando de nuevo la cabeza protectora y volviendo a golpear; cada vez que se introduzca un nuevo tramo se medirá la resistencia a tierra. A continuación se deberá soldar o fijar el collar de protección y una vez acabado el pozo de inspección se realizará la conexión del conductor de tierra con la pica.

Durante la ejecución de las uniones entre conductores de tierra y electrodos de tierra se cuidará que resulten eléctricamente correctas. Las conexiones no dañarán ni a los conductores ni a los electrodos de tierra.

Sobre los conductores de tierra y en lugar accesible, se preverá un dispositivo para medir la resistencia de la toma de tierra correspondiente. Este dispositivo puede estar combinado con el borne principal de tierra, ser desmontable, mecánicamente seguro y asegurar la continuidad eléctrica.

Si los electrodos fueran elementos superficiales colocados verticalmente en el terreno, se realizará un hoyo y se colocará la placa verticalmente, con su arista superior a 50 cm como mínimo de la superficie del terreno; se recubrirá totalmente de tierra arcillosa y se regará. Se realizará el pozo de inspección y la conexión entre la placa y el conductor de tierra con soldadura aluminotérmica.

Se ejecutarán las arquetas registrables en cuyo interior alojarán los puntos de puesta a tierra a los que se sueldan en un extremo la línea de enlace con tierra y en el otro la línea principal de tierra. La puesta a tierra se ejecutará sobre apoyos de material aislante.

La línea principal se ejecutará empotrada o en montaje superficial, aislada con tubos de PVC, y las derivaciones de puesta a tierra con conducto empotrado aislado con PVC flexible. Sus recorridos serán lo más cortos posibles y sin cambios bruscos de dirección, y las conexiones de los conductores de tierra serán realizadas con tornillos de aprieto u otros elementos de presión, o con soldadura de alto punto de fusión.

• Condiciones de terminación

Instalación de baja tensión:

Las rozas quedarán cubiertas de mortero o yeso, y enrasadas con el resto de la pared. Terminada la instalación eléctrica interior, se protegerán las cajas y cuadros de distribución para evitar que queden tapados por los revestimientos posteriores de los paramentos. Una vez realizados estos trabajos se descubrirán y se colocarán los automatismos eléctricos, embellecedores y tapas. Al término de la instalación, e informada la dirección facultativa, el instalador autorizado emitirá la documentación reglamentaria que acredite la conformidad de la instalación con la Reglamentación vigente.

Instalación de puesta a tierra:

Al término de la instalación, el instalador autorizado, e informada la dirección facultativa, emitirá la documentación reglamentaria que acredite la conformidad de la instalación con la Reglamentación vigente.

Control de ejecución, ensayos y pruebas

Instalación de baja tensión:

Instalación general del edificio:

- Caja general de protección:

Dimensiones del nicho mural. Fijación (4 puntos).

Conexión de los conductores. Tubos de acometidas.

- Línea general de alimentación (LGA):

Tipo de tubo. Diámetro y fijación en trayectos horizontales. Sección de los conductores.

Dimensión de patinillo para línea general de alimentación. Registros, dimensiones.

Número, situación, fijación de pletinas y placas cortafuegos en patinillos de líneas generales de alimentación.

- Recinto de contadores:

Centralización de contadores: número y fijación del conjunto prefabricado y de los contadores. Conexiones de líneas generales de alimentación y derivaciones individuales.

Contadores trifásicos independientes: número y fijación del conjunto prefabricado y de los contadores. Conexiones.

Cuarto de contadores: dimensiones. Materiales (resistencia al fuego). Ventilación. Desagüe.

Cuadro de protección de líneas de fuerza motriz: situación, alineaciones, fijación del tablero. Fijación del fusible de desconexión, tipo e intensidad. Conexiones.

Cuadro general de mando y protección de alumbrado: situación, alineaciones, fijación. Características de los diferenciales, conmutador rotativo y temporizadores. Conexiones.

- Derivaciones individuales:

Patinillos de derivaciones individuales: dimensiones. Registros, (uno por planta). Número, situación y fijación de pletinas y placas cortafuegos.

Derivación individual: tipo de tubo protector, sección y fijación. Sección de conductores. Señalización en la centralización de contadores.

- Canalizaciones de servicios generales:

Patinillos para servicios generales: dimensiones. Registros, dimensiones. Número, situación y fijación de pletinas, placas cortafuegos y cajas de derivación.

Líneas de fuerza motriz, de alumbrado auxiliar y generales de alumbrado: tipo de tubo protector, sección. Fijación. Sección de conductores.

- Tubo de alimentación y grupo de presión:

Tubo de igual diámetro que el de la acometida, a ser posible aéreo.

Instalación interior del edificio:

- Cuadro general de distribución:

Situación, adosado de la tapa. Conexiones. Identificación de conductores.

- Instalación interior:

Dimensiones, trazado de las rozas.

Identificación de los circuitos. Tipo de tubo protector. Diámetros.

Identificación de los conductores. Secciones. Conexiones.

Paso a través de elementos constructivo. Juntas de dilatación.

Acometidas a cajas.

Se respetan los volúmenes de prohibición y protección en locales húmedos.

Red de equipotencialidad: dimensiones y trazado de las rozas. Tipo de tubo protector. Diámetro. Sección del conductor. Conexiones.

- Cajas de derivación:

Número, tipo y situación. Dimensiones según número y diámetro de conductores. Conexiones. Adosado a la tapa del paramento.

- Mecanismos:

Número, tipo y situación. Conexiones. Fijación al paramento.

Instalación de puesta a tierra:

- Conexiones:

Punto de puesta a tierra.

- Borne principal de puesta a tierra:

Fijación del borne. Sección del conductor de conexión. Conexiones y terminales. Seccionador.

- Línea principal de tierra:

Tipo de tubo protector. Diámetro. Fijación. Sección del conductor. Conexión.

- Picas de puesta a tierra, en su caso:

Número y separaciones. Conexiones.

- Arqueta de conexión:

Conexión de la conducción enterrada, registrable. Ejecución y disposición.

- Conductor de unión equipotencial:

Tipo y sección de conductor. Conexión. Se inspeccionará cada elemento.

- Línea de enlace con tierra:

Conexiones.

- Barra de puesta a tierra:

Fijación de la barra. Sección del conductor de conexión. Conexiones y terminales.

- **Ensayos y pruebas**

Instalación de baja tensión.

Instalación general del edificio:

Resistencia al aislamiento:

De conductores entre fases (si es trifásica o bifásica), entre fases y neutro y entre fases y tierra.

Instalación de puesta a tierra:

Resistencia de puesta a tierra del edificio. Verificando los siguientes controles:

La línea de puesta a tierra se empleará específicamente para ella misma, sin utilizar otras conducciones no previstas para tal fin.

Comprobación de que la tensión de contacto es inferior a 24 V en locales húmedos y 50 V en locales secos, en cualquier masa del edificio.

Comprobación de que la resistencia es menor de 20 ohmios.

Conservación y mantenimiento

Instalación de baja tensión. Se preservarán todos los componentes de la instalación del contacto con materiales agresivos y humedad.

Instalación de puesta a tierra. Se preservarán todos los elementos de materiales agresivos, impactos, humedades y suciedad

Prescripciones sobre verificaciones en el edificio terminado

Verificaciones y pruebas de servicio para comprobar las prestaciones finales del edificio

Instalación de baja tensión y de puesta a tierra. Documentación: certificados, boletines y documentación adicional exigida por la Administración competente.

6.2 Instalación de alumbrado

6.2.1 Alumbrado de emergencia

Descripción

Descripción

Instalación de iluminación que, en caso de fallo del alumbrado normal, suministra la iluminación necesaria para facilitar la visibilidad a los usuarios de manera que puedan abandonar el edificio, evita las situaciones de pánico y permite la visión de las señales indicativas de las salidas y la situación de los equipos y medios de protección existentes.

Criterios de medición y valoración de unidades

Unidad de equipo de alumbrado de emergencia, totalmente terminada, incluyendo las luminarias, lámparas, los equipos de control y unidades de mando, la batería de acumuladores eléctricos o la fuente central de alimentación, fijaciones, conexión con los aislamientos necesarios y pequeño material.

Prescripciones sobre los productos

Características y recepción de los productos que se incorporan a las unidades de obra

- Instalación de alumbrado de emergencia:

Según el CTE DB SU 4, apartado 2.3:

La instalación será fija, con fuente propia de energía, con funcionamiento automático en caso de fallo de la instalación de alumbrado normal. (Se considerará como fallo de alimentación el descenso de la tensión de alimentación por debajo del 70% de su valor nominal).

El alumbrado de emergencia de las vías de evacuación deberá alcanzar al menos el 50% del nivel de iluminación requerido al cabo de los 5 s y el 100% a los 60 s.

Durante una hora, como mínimo, a partir del instante en que tenga lugar el fallo la instalación cumplirá las condiciones de servicio indicadas en el CTE DB SU 4, apartado 2.3.

Según el apartado 3.4 de ITC-BT28, la alimentación del alumbrado de emergencia será automática con corte breve (es decir, disponible en 0,5 segundos). Se incluyen dentro de este alumbrado el de seguridad y el de reemplazamiento.

Según el apartado 3.4 DE ITC-BT28:

- Aparatos autónomos para alumbrado de emergencia:

Luminaria que proporciona alumbrado de emergencia de tipo permanente o no permanente en la que todos los elementos, tales como la batería, la lámpara, el conjunto de mando y los dispositivos de verificación y control, si existen, están contenidos dentro de la luminaria o a una distancia inferior a 1 m de ella.

Los aparatos autónomos destinados a alumbrado de emergencia deberán cumplir las normas UNE-EN 60.598 - 2-22 y la norma UNE 20.392 o UNE 20.062, según sea la luminaria para lámparas fluorescentes o incandescentes, respectivamente.

- Luminaria alimentada por fuente central:

Luminaria que proporciona alumbrado de emergencia de tipo permanente, o no permanente y que está alimentada a partir de un sistema de alimentación de emergencia central, es decir, no incorporado en la luminaria. Las luminarias que actúan como aparatos de emergencia alimentados por fuente central deberán cumplir lo expuesto en la norma UNE-EN 60.598 - 2-22.

Los distintos aparatos de control, mando y protección generales para las instalaciones del alumbrado de emergencia por fuente central entre los que figurará un voltímetro de clase 2,5 por lo menos; se dispondrán en un cuadro único; situado fuera de la posible intervención del público.

Las líneas que alimentan directamente los circuitos individuales de los alumbrados de emergencia alimentados por fuente central, estarán protegidas por interruptores automáticos con una intensidad nominal de 10 A como máximo. Una misma línea no podrá alimentar más de 12 puntos de luz o, si en la dependencia o local considerado existiesen varios puntos de luz para alumbrado de emergencia, éstos deberán ser repartidos, al menos, entre dos líneas diferentes, aunque su número sea inferior a doce.

La recepción de los productos, equipos y sistemas se realizará conforme se desarrolla en la Parte II, Condiciones de recepción de productos. Este control comprende el control de la documentación de los suministros (incluida la del marcado CE cuando sea pertinente), el control mediante distintivos de calidad o evaluaciones técnicas de idoneidad y el control mediante ensayos.

- Señales de evacuación indicativas de las salidas y de las señales indicativas de los medios manuales de protección contra incendios y de los de primeros auxilios:

Según el CTE DB SU 4, apartado 2.4:

La luminancia de cualquier área de color de seguridad de la señal debe ser al menos de 2 cd/m^2 en todas las direcciones de visión importantes;

La relación de la luminancia máxima a la mínima dentro del color blanco o de seguridad no debe ser mayor de 10:1, debiéndose evitar variaciones importantes entre puntos adyacentes.

La relación entre la luminancia L_{blanca} , y la luminancia $L_{\text{color}} > 10$, no será menor que 5:1 ni mayor que 15:1.

Las señales de seguridad deben estar iluminadas al menos al 50% de la luminancia requerida, al cabo de 5 s, y al 100% al cabo de 60 s.

- Luminaria:

Tensión asignada o la(s) gama(s) de tensiones.

Clasificación de acuerdo con las UNE correspondientes.

Indicaciones relativas al correcto emplazamiento de las lámparas en un lugar visible.

Gama de temperaturas ambiente en el folleto de instrucciones proporcionado por la luminaria.

Flujo luminoso.

- Equipos de control y unidades de mando:

Los dispositivos de verificación destinados a simular el fallo de la alimentación nominal, si existen, deben estar claramente marcados.

Características nominales de los fusibles y/o de las lámparas testigo cuando estén equipadas con estos.

Los equipos de control para el funcionamiento de las lámparas de alumbrado de emergencia y las unidades de mando incorporadas deben cumplir con las CEI correspondientes.

- La batería de acumuladores eléctricos o la fuente central de alimentación:

Los aparatos autónomos deben estar claramente marcados con las indicaciones para el correcto emplazamiento de la batería, incluyendo el tipo y la tensión asignada de la misma.

Las baterías de los aparatos autónomos deben estar marcadas, con el año y el mes o el año y la semana de fabricación, así como el método correcto a seguir para su montaje.

- Lámpara: se indicará la marca de origen, la potencia en vatios, la tensión de alimentación en voltios y el flujo nominal en lúmenes. Además, para las lámparas fluorescentes, se indicarán las condiciones de encendido y color aparente, el flujo nominal en lúmenes, la temperatura de color en °K y el índice de rendimiento de color.

Además se tendrán en cuenta las características contempladas en las UNE correspondientes.

Las piezas que no cumplan las especificaciones de proyecto, hayan sufrido daños durante el transporte o que presenten defectos serán rechazadas.

El almacenamiento de los productos en obra se hará dentro de los respectivos embalajes originales y de acuerdo con las instrucciones del fabricante. Será en un lugar protegido de lluvias y focos húmedos, en zonas alejadas de posibles impactos. No estarán en contacto con el terreno.

Prescripción en cuanto a la ejecución por unidades de obra

Características técnicas de cada unidad de obra

• Condiciones previas: soporte

La fijación se realizará una vez acabado completamente el paramento que lo soporte.

• Compatibilidad entre los productos, elementos y sistemas constructivos

Para prevenir el fenómeno electroquímico de la corrosión galvánica entre metales con diferente potencial, se adoptarán las siguientes medidas:

Evitar el contacto entre dos metales de distinta actividad. En caso de no poder evitar el contacto, se deberá seleccionar metales próximos en la serie galvánica.

Aislar eléctricamente los metales con diferente potencial.

Evitar el acceso de agua y oxígeno a la zona de unión de los dos metales.

Cuando algún elemento de la instalación eléctrica deba discurrir paralelo o instalarse próximo a una tubería de agua, se colocará siempre por encima de ésta.

Proceso de ejecución

• Ejecución

En general:

Según el CTE DB SU 4, apartado 2.1, contarán con alumbrado de emergencia las zonas y los elementos indicados en mismo.

Según el CTE DB SU 4, apartado 2.2, las luminarias de emergencia se colocarán del siguiente modo; una en cada puerta de salida, o para destacar un peligro potencial, o el emplazamiento de un equipo de seguridad. Como mínimo se dispondrán en puertas existentes en los recorridos de evacuación, escaleras, para que cada tramo reciba iluminación directa, cualquier cambio de nivel, cambios de dirección e intersecciones de pasillos.

Las instalaciones sólo podrán ser ejecutadas por instaladores o empresas instaladoras que cumplan con la reglamentación vigente en su ámbito de actuación.

Una vez replanteada la situación de la luminaria y efectuada su fijación al soporte, se conectarán tanto la luminaria como sus accesorios utilizando los aislamientos correspondientes.

Alumbrado de seguridad:

Es el alumbrado de emergencia previsto para garantizar la seguridad de las personas que evacuen una zona o que tengan que terminar un trabajo potencialmente peligroso antes de abandonar la zona. El alumbrado de seguridad estará previsto para entrar en funcionamiento automáticamente cuando se produzca el fallo del alumbrado general o cuando la tensión de éste baje a menos del 70% de su valor nominal. La instalación de este alumbrado será fija y estará provista de fuentes propias de energía. Sólo se podrá utilizar el suministro exterior para proceder a su carga, cuando la fuente propia de energía esté constituida por baterías de acumuladores o aparatos autónomos automáticos.

Alumbrado de evacuación:

Es la parte del alumbrado de seguridad previsto para garantizar el reconocimiento y la utilización de los medios o rutas de evacuación cuando los locales estén o puedan estar ocupados. En rutas de evacuación, el alumbrado de evacuación deberá proporcionar, a nivel del suelo y en el eje de los pasos principales, una iluminancia horizontal mínima de 1 lux. En los puntos en los que estén situados los equipos de las instalaciones de protección contra incendios que exijan utilización manual y en los cuadros de distribución del alumbrado, la iluminancia mínima será de 5 lux. La relación entre la iluminancia máxima y la mínima en el eje de los pasos principales será menor de 40. El alumbrado de evacuación deberá poder funcionar, cuando se produzca el fallo de la alimentación normal, como mínimo durante una hora, proporcionando la iluminancia prevista.

Alumbrado ambiente o anti-pánico:

Es la parte del alumbrado de seguridad previsto para evitar todo riesgo de pánico y proporcionar una iluminación ambiente adecuada que permita a los ocupantes identificar y acceder a las rutas de evacuación e identificar obstáculos. El alumbrado ambiente o anti-pánico deberá proporcionar una iluminancia horizontal mínima de 0,5 lux en todo el espacio considerado, desde el suelo hasta una altura de 1 m. La relación entre la iluminancia máxima y la mínima en todo el espacio considerado será menor de 40. El alumbrado ambiente o anti-pánico deberá poder funcionar, cuando se produzca el fallo de la alimentación normal, como mínimo durante una hora, proporcionando la iluminancia prevista.

Alumbrado de zonas de alto riesgo:

Es la parte del alumbrado de seguridad previsto para garantizar la seguridad de las personas ocupadas en actividades potencialmente peligrosas o que trabajara en un entorno peligroso. Permite la interrupción de los trabajos con seguridad para el operador y para los otros ocupantes del local. El alumbrado de las zonas de alto riesgo deberá proporcionar una iluminancia mínima de 15 lux o el 10% de la iluminancia normal, tomando siempre el mayor de los valores. La relación entre la iluminancia máxima y la mínima en todo el espacio considerado será menor de 10. El alumbrado de las zonas de alto riesgo deberá poder funcionar, cuando se produzca el fallo de la alimentación normal, como mínimo el tiempo necesario para abandonar la actividad o zona de alto riesgo.

Alumbrado de reemplazamiento:

Parte del alumbrado de emergencia que permite la continuidad de las actividades normales. Cuando el alumbrado de reemplazamiento proporcione una iluminancia inferior al alumbrado normal, se usará únicamente para terminar el trabajo con seguridad.

● Tolerancias admisibles

Las canalizaciones que alimenten los alumbrados de emergencia alimentados por fuente central se dispondrán, cuando se instalen sobre paredes o empotradas en ellas, a 5 cm como mínimo, de otras canalizaciones eléctricas y, cuando se instalen en huecos de la construcción estarán separadas de éstas por tabiques no metálicos.

● Condiciones de terminación

El instalador autorizado deberá marcar en el espacio reservado en la etiqueta, la fecha de puesta en servicio de la batería.

Control de ejecución, ensayos y pruebas

● Control de ejecución

Luminarias, conductores, situación, altura de instalación, puesta a tierra: deben coincidir en número y características con lo especificado en proyecto.

Conexiones: ejecutadas con regletas o accesorios específicos al efecto.

Luminarias, lámparas: número de estas especificadas en proyecto.

Fijaciones y conexiones.

Se permitirán oscilaciones en la situación de las luminarias de más menos 5 cm.

• Ensayos y pruebas

Alumbrado de evacuación:

La instalación cumplirá las siguientes condiciones de servicio durante 1 hora, como mínimo a partir del instante en que tenga lugar una caída al 70% de la tensión nominal:

Proporcionará una iluminancia de 1 lx, como mínimo, en el nivel del suelo en los recorridos de evacuación, medida en el eje en pasillos y escaleras, y en todo punto cuando dichos recorridos discurran por espacios distintos a los citados.

La iluminancia será, como mínimo, de 5 lx en los puntos en los que estén situados los equipos de las instalaciones de protección contra incendios que exijan utilización manual y en los cuadros de distribución del alumbrado.

La uniformidad de la iluminación proporcionada en los distintos puntos de cada zona será tal que el cociente entre la iluminancia máxima y la mínima sea menor que 40.

Alumbrado ambiente o anti pánico:

Proporcionará una iluminancia horizontal mínima de 0,5 lux en todo el espacio considerado, desde el suelo hasta una altura de 1 m.

El cociente entre la iluminancia máxima y la mínima será menor que 40.

Proporcionará la iluminancia prevista durante al menos una hora.

Alumbrado de zonas de alto riesgo;

Proporcionará una iluminancia horizontal mínima de 15 lux o el 10% de la iluminancia normal (el mayor de los dos valores).

El cociente entre la iluminancia máxima y la mínima será menor que 10.

Proporcionará la iluminancia prevista, cuando se produzca el fallo del suministro normal, como mínimo el tiempo necesario para abandonar la actividad o zona de alto riesgo.

Conservación y mantenimiento

Todos los elementos de la instalación se protegerán de la suciedad y de la entrada de objetos extraños.

Se procederá a la limpieza de los elementos que lo necesiten antes de la entrega de la obra.

Prescripciones sobre verificaciones en el edificio terminado

Verificaciones y pruebas de servicio para comprobar las prestaciones finales del edificio

Documentación: certificados, boletines y documentación adicional exigida por la Administración competente.

6.2.2 Instalación de iluminación

Descripción

Descripción

Iluminación de espacios carentes de luz con la presencia de fuentes de luz artificiales, con aparato de alumbrado que reparte, filtra o transforma la luz emitida por una o varias lámparas eléctricas y que comprende todos los dispositivos necesarios para el soporte, la fijación y la protección de las lámparas y, en caso necesario, los circuitos auxiliares en combinación con los medios de conexión con la red de alimentación.

Criterios de medición y valoración de unidades

Unidad de equipo de luminaria, totalmente terminada, incluyendo el equipo de encendido, fijaciones, conexión comprobación y pequeño material. Podrán incluirse la parte proporcional de difusores, celosías o rejillas.

Prescripciones sobre los productos

Características y recepción de los productos que se incorporan a las unidades de obra

La recepción de los productos, equipos y sistemas se realizará conforme se desarrolla en la Parte II, Condiciones de recepción de productos. Este control comprende el control de la documentación de los suministros (incluida la del marcado CE cuando sea pertinente), el control mediante distintivos de calidad o evaluaciones técnicas de idoneidad y el control mediante ensayos.

Se realizará la comprobación de la documentación de suministro en todos los casos, comprobando que coincide lo suministrado en obra con lo indicado en el proyecto.

- Equipos eléctricos para montaje exterior: grado de protección mínima IP54, según UNE 20.324 e IK 8 según UNE-EN 50.102. Montados a una altura mínima de 2,50 m sobre el nivel del suelo. Entradas y salidas de cables por la parte inferior de la envolvente.
- Luminarias para lámparas de incandescencia o de fluorescencia y otros tipos de descarga e inducción: marca del fabricante, clase, tipo (empotrable, para adosar, para suspender, con celosía, con difusor continuo, estanca, antideflagrante...), grado de protección, tensión asignada, potencia máxima admisible, factor de potencia, cableado, (sección y tipo de aislamiento, dimensiones en planta), tipo de sujeción, instrucciones de montaje. Las luminarias para alumbrado interior serán conformes la norma UNE-EN 60598. Las luminarias para alumbrado exterior serán de clase I o clase II y conformes a la norma UNE-EN 60.598-2-3 y a la UNE-EN 60598 -2-5 en el caso de proyectores de exterior.
- Lámpara: marca de origen, tipo o modelo, potencia (vatios), tensión de alimentación (voltios) y flujo nominal (lúmenes). Para las lámparas fluorescentes, condiciones de encendido y color aparente, temperatura de color en °K (según el tipo de lámpara) e índice de rendimiento de color. Los rótulos luminosos y las instalaciones que los alimentan con tensiones asignadas de salida en vacío entre 1 y 10 kV, estarán a lo dispuesto en la norma UNE-EN 50.107.
- Accesorios para las lámparas de fluorescencia (reactancia, condensador y cebadores). Llevarán grabadas de forma clara e identificables siguientes indicaciones:

Reactancia: marca de origen, modelo, esquema de conexión, potencia nominal, tensión de alimentación, factor de frecuencia y tensión, frecuencia y corriente nominal de alimentación.

Condensador: marca de origen, tipo o referencia al catálogo del fabricante, capacidad, tensión de alimentación, tensión de ensayo cuando ésta sea mayor que 3 veces la nominal, tipo de corriente para la que está previsto, temperatura máxima de funcionamiento. Todos los condensadores que formen parte del equipo auxiliar eléctrico de las lámparas de descarga, para corregir el factor de potencia de los balastos, deberán llevar conectada una resistencia que asegure que la tensión en bornes del condensador no sea mayor de 50 V transcurridos 60 s desde la desconexión del receptor.

Cebador: marca de origen, tipo o referencia al catálogo del fabricante, circuito y tipo de lámpara para los que sea utilizable.

Equipos eléctricos para los puntos de luz: tipo (interior o exterior), instalación adecuada al tipo utilizado, grado de protección mínima.

- Conductores: sección mínima para todos los conductores, incluido el neutro. Los conductores de la red de tierra que unen los electrodos deberán cumplir las condiciones de ITC-BT-09.
- Elementos de fijación.

Las piezas que no cumplan las especificaciones de proyecto, hayan sufrido daños durante el transporte o que presentaren defectos serán rechazadas.

El almacenamiento de los productos en obra se hará dentro de los respectivos embalajes originales y de acuerdo con las instrucciones del fabricante. Será en un lugar protegido de lluvias y focos húmedos, en zonas alejadas de posibles impactos. No estarán en contacto con el terreno.

Prescripción en cuanto a la ejecución por unidades de obra

Características técnicas de cada unidad de obra

• Condiciones previas: soporte

La fijación se realizará una vez acabado completamente el paramento que lo soporte.

• Compatibilidad entre los productos, elementos y sistemas constructivos

Para prevenir el fenómeno electroquímico de la corrosión galvánica entre metales con diferente potencial, se adoptarán las siguientes medidas:

Evitar el contacto entre dos metales de distinta actividad. En caso de no poder evitar el contacto, se deberá seleccionar metales próximos en la serie galvánica.

Aislar eléctricamente los metales con diferente potencial.

Evitar el acceso de agua y oxígeno a la zona de unión de los dos metales.

Cuando algún elemento de la instalación eléctrica deba discurrir paralelo o instalarse próximo a una tubería de agua, se colocará siempre por encima de ésta.

Proceso de ejecución

• Ejecución

Según el CTE DB SU 4, apartado 1, en cada zona se dispondrá una instalación de alumbrado que proporcione el nivel de iluminación establecido en la tabla 1.1, medido a nivel del suelo. En las zonas de los establecimientos de uso Pública Concurrencia en las que la actividad se desarrolla con un nivel bajo de iluminación se dispondrá una iluminación de balizamiento en las rampas y en cada uno de los peldaños de las escaleras.

Según el CTE DB HE 3, apartado 2.2, las instalaciones de iluminación dispondrán, para cada zona, de un sistema de regulación y control que cumplan las siguientes condiciones:

Toda zona dispondrá al menos de un sistema de encendido y apagado manual, cuando no disponga de otro sistema de control, no aceptándose los sistemas de encendido y apagado en cuadros eléctricos como único sistema de control. Las zonas de uso esporádico dispondrán de un control de encendido y apagado por sistema de detección de presencia o sistema de temporización.

Se instalarán sistemas de aprovechamiento de la luz natural, que regulen el nivel de iluminación en función del aporte de luz natural, en la primera línea paralela de luminarias situadas a una distancia inferior a 3 m de la ventana, y en todas las situadas bajo un lucernario, en los casos indicados de las zonas de los grupos 1 y 2 (según el apartado 2.1).

Las instalaciones sólo podrán ser ejecutadas por instaladores o empresas instaladoras que cumplan con la reglamentación vigente en su ámbito de actuación.

Una vez replanteada la situación de la luminaria y efectuada su fijación al soporte, se conectarán tanto la luminaria como sus accesorios, con el circuito correspondiente.

Se proveerá a la instalación de un interruptor de corte onipolar situado en la parte de baja tensión.

Las partes metálicas accesibles de los receptores de alumbrado que no sean de Clase II o Clase III, deberán conectarse de manera fiable y permanente al conductor de protección del circuito.

En redes de alimentación subterráneas, los tubos irán enterrados a una profundidad mínima de 40 cm desde el nivel del suelo, medidos desde la cota inferior del tubo, y su diámetro interior no será inferior a 6 cm. Se colocará una cinta de señalización que advierta de la existencia de cables de alumbrado exterior, situada a una distancia mínima del nivel del suelo de 10 cm y a 25 cm por encima del tubo.

• Tolerancias admisibles

La iluminancia medida es un 10% inferior a la especificada.

• Condiciones de terminación

Al término de la instalación, e informada la dirección facultativa, el instalador autorizado emitirá la documentación reglamentaria que acredite la conformidad de la instalación con la Reglamentación vigente.

Control de ejecución, ensayos y pruebas

• Control de ejecución

Lámparas, luminarias, conductores, situación, altura de instalación, puesta a tierra, cimentaciones, báculos: coincidirán en número y características con lo especificado en proyecto.

Conexiones: ejecutadas con regletas o accesorios específicos al efecto.

• Ensayos y pruebas

Accionamiento de los interruptores de encendido del alumbrado con todas las luminarias equipadas con sus lámparas correspondientes.

Conservación y mantenimiento

Todos los elementos de la instalación se protegerán de la suciedad y de la entrada de objetos extraños.

Se procederá a la limpieza de los elementos que lo necesiten antes de la entrega de la obra.

Prescripciones sobre verificaciones en el edificio terminado

Verificaciones y pruebas de servicio para comprobar las prestaciones finales del edificio

Documentación: certificados, boletines y documentación adicional exigida por la Administración competente.

6.3 Instalación de protección

6.3.1 Instalación de protección contra incendios

Descripción

Descripción

Equipos e instalaciones destinados a reducir a límites aceptables el riesgo de que los usuarios de un edificio sufran daños derivados de un incendio de origen accidental, de acuerdo con el CTE DB SI, como consecuencia de las características de su proyecto y su construcción.

Criterios de medición y valoración de unidades

Unidad de equipo completamente recibida y/o terminada en cada caso; todos los elementos específicos de las instalaciones de protección contra incendios, como detectores, centrales de alarma, equipos de manguera, bocas, etc.

El resto de elementos auxiliares para completar dicha instalación, ya sea instalaciones eléctricas o de fontanería se medirán y valorarán siguiendo las recomendaciones establecidas en los apartados correspondientes de la subsección Electricidad: baja tensión y puesta a tierra y el capítulo Fontanería.

Los elementos que no se encuentren contemplados en cualquiera de los dos casos anteriores se medirán y valorarán por unidad de obra proyectada realmente ejecutada.

Prescripciones sobre los productos

Características y recepción de los productos que se incorporan a las unidades de obra

La recepción de los productos, equipos y sistemas se realizará conforme se desarrolla en la Parte II, Condiciones de recepción de productos. Este control comprende el control de la documentación de los suministros (incluida la del marcado CE cuando sea pertinente), el control mediante distintivos de calidad o evaluaciones técnicas de idoneidad y el control mediante ensayos.

Los aparatos, equipos y sistemas, así como su instalación y mantenimiento empleados en la protección contra incendios, cumplirán las condiciones especificadas en el Reglamento de Instalaciones de Protección Contra Incendios RD 1942/ 1993.

Existen diferentes tipos de instalación contra incendios:

- Extintores portátiles o sobre carros.
- Columna seca (canalización según apartado correspondiente del capítulo Fontanería).
- Bocas de incendio equipadas.
- Grupos de bombeo.
- Sistema de detección y alarma de incendio, (activada la alarma automáticamente mediante detectores y/o manualmente mediante pulsadores).
- Instalación automática de extinción, (canalización según apartado correspondiente del capítulo Fontanería, con toma a la red general independiente de la de fontanería del edificio).
- Hidrantes exteriores.
- Rociadores.
- Sistemas de control de humos.
- Sistemas de ventilación.
- Sistemas de señalización.

- Sistemas de gestión centralizada.

Las características mínimas se especifican en cada una de las normas UNE correspondientes a cada instalación de protección de incendios.

Todos los componentes de la instalación deberán recibirse en obra conforme a: la documentación del fabricante, normativa si la hubiere, especificaciones del proyecto y a las indicaciones de la dirección facultativa durante la ejecución de las obras.

Productos con marcado CE:

- Productos de protección contra el fuego (ver Parte II, Relación de productos con marcado CE, 17.1).
- Hidrantes (ver Parte II, Relación de productos con marcado CE, 17.2).
- Sistemas de detección y alarma de incendios (ver Parte II, Relación de productos con marcado CE, 17.3):

Dispositivos de alarma de incendios acústicos.

Equipos de suministro de alimentación.

Detectores de calor puntuales.

Detectores de humo puntuales que funcionan según el principio de luz difusa, luz transmitida o por ionización.

Detectores de llama puntuales.

Pulsadores manuales de alarma.

Detectores de humo de línea que utilizan un haz óptico de luz.

Seccionadores de cortocircuito.

Dispositivos entrada/ salida para su uso en las vías de transmisión de detectores de fuego y alarmas de incendio.

Detectores de aspiración de humos.

Equipos de transmisión de alarmas y avisos de fallo.

- Instalaciones fijas de lucha contra incendios. Sistemas equipados con mangueras, (ver Parte II, Relación de productos con marcado CE, 17.4):

Bocas de incendio equipadas con mangueras semirrígidas.

Bocas de incendio equipadas con mangueras planas.

- Sistemas fijos de lucha contra incendios. Componentes para sistemas de extinción mediante agentes gaseosos, (ver Parte II, Relación de productos con marcado CE, 17.5):

Dispositivos automáticos y eléctricos de control y retardo.

Dispositivos automáticos no eléctricos de control y de retardo.

Dispositivos manuales de disparo y de paro.

Conjuntos de válvulas de los contenedores de alta presión y sus actuadores.

Válvulas direccionales de alta y baja presión y sus actuadores para sistemas de CO₂.

Dispositivos no eléctricos de aborto para sistemas de CO₂.

Difusores para sistemas de CO₂.

Conectores.

Detectores especiales de incendios.

Presostatos y manómetros.

Dispositivos mecánicos de pesaje.

Dispositivos neumáticos de alarma.

Válvulas de retención y válvulas antirretorno.

- Sistemas fijos de lucha contra incendios. Componentes para sistemas de rociadores y agua pulverizada, (ver Parte II, Relación de productos con marcado CE, 17.6):

Rociadores automáticos.

Conjuntos de válvula de alarma de tubería mojada y cámaras de retardo.

Conjuntos de válvula de alarma para sistemas de tubería seca.

Alarmas hidromecánicas.

Detectores de flujo de agua.

- Sistemas fijos de lucha contra incendios. Sistemas de extinción por polvo (ver Parte II, Relación de productos con marcado CE, 17.7).
- Instalaciones fijas de lucha contra incendios. Sistemas de espuma, (ver Parte II, Relación de productos con marcado CE, 17.8).

De acuerdo con el Real Decreto 1942/1993, de 5 de noviembre, por el que se aprueba el Reglamento de Instalaciones de Protección contra Incendios, la recepción de estos se hará mediante certificación de entidad de control que posibilite la colocación de la correspondiente marca de conformidad a normas.

No será necesaria la marca de conformidad de aparatos, equipos u otros componentes cuando éstos se diseñen y fabriquen como modelo único para una instalación determinada. No obstante, habrá de presentarse ante los servicios competentes en materia de industria de la Comunidad Autónoma, antes de la puesta en funcionamiento del aparato, el equipo o el sistema o componente, un proyecto firmado por técnico titulado competente, en el que se especifiquen sus características técnicas y de funcionamiento y se acredite el cumplimiento de todas las prescripciones de seguridad exigidas por el citado Reglamento, realizándose los ensayos y pruebas que correspondan de acuerdo con él.

Las piezas que hayan sufrido daños durante el transporte o que presentaren defectos no apreciados en la recepción en fábrica serán rechazadas.

Asimismo serán rechazados aquellos productos que no cumplan las características mínimas técnicas prescritas en proyecto.

Almacenamiento y manipulación (criterios de uso, conservación y mantenimiento)

Los productos se protegerán de humedad, impactos y suciedad, a ser posible dentro de los respectivos embalajes originales. Se protegerán convenientemente todas las roscas de la instalación.

No estarán en contacto con el terreno.

Prescripción en cuanto a la ejecución por unidades de obra

Características técnicas de cada unidad de obra

• Condiciones previas: soporte

El soporte de las instalaciones de protección contra incendios serán los paramentos verticales u horizontales, así como los pasos a través de elementos estructurales, cumpliendo recomendaciones de la subsección Electricidad: baja tensión y puesta a tierra y el capítulo Fontanería según se trate de instalación de fontanería o eléctrica. Quedarán terminadas las fábricas, cajeados, pasatubos, etc., necesarios para la fijación, (empotradas o en superficie) y el paso de los diferentes elementos de la instalación. Las superficies donde se trabaje estarán limpias y niveladas.

El resto de componentes específicos de la instalación de la instalación de protección contra incendios, como extintores, B.I.E., rociadores, etc., irán sujetos en superficie o empotrados según diseño y cumpliendo los condicionantes dimensionales en cuanto a posición según el CTE DB SI. Dichos soportes tendrán la suficiente resistencia mecánica para soportar su propio peso y las acciones de su manejo durante su funcionamiento.

• Compatibilidad entre los productos, elementos y sistemas constructivos

Para prevenir el fenómeno electroquímico de la corrosión galvánica entre metales con diferente potencial, se adoptarán las siguientes medidas:

Evitar el contacto entre dos metales de distinta actividad. En caso de no poder evitar el contacto, se deberá seleccionar metales próximos en la serie galvánica.

Aislar eléctricamente los metales con diferente potencial.

Evitar el acceso de agua y oxígeno a la zona de unión de los dos metales.

En el caso de utilizarse en un mismo local extintores de tipos diferentes, se tendrá en cuenta la posible incompatibilidad entre los distintos agentes de los mismos.

Cuando las canalizaciones sean superficiales, nunca se soldará el tubo al soporte.

Proceso de ejecución

• Ejecución

La instalación de aparatos, equipos, sistemas y sus componentes, con excepción de los extintores portátiles, se realizará por instaladores debidamente autorizados.

La Comunidad Autónoma correspondiente, llevará un libro de Registro en el que figurarán los instaladores autorizados.

Durante el replanteo se tendrá en cuenta una separación mínima entre tuberías vecinas de 25 cm y con conductos eléctricos de 30 cm. Para las canalizaciones se limpiarán las roscas y el interior de estas.

Además de las condiciones establecidas en la subsección Electricidad: baja tensión y puesta a tierra y el capítulo Fontanería, se tendrán en cuenta las siguientes recomendaciones:

Se realizará la instalación ya sea eléctrica o de fontanería.

Se procederá a la colocación de los conductores eléctricos, con ayuda de pasahilos impregnados con sustancias para hacer fácil su paso por el interior.

Para las canalizaciones el montaje podrá ser superficial u empotrado. En el caso de canalizaciones superficiales las tuberías se fijarán con tacos o tornillos a las paredes con una separación máxima entre ellos de 2 m; entre el soporte y el tubo se interpondrá anillo elástico. Si la canalización es empotrada está ira recibida al paramento horizontal o vertical mediante grapas, interponiendo anillo elástico entre estas y el tubo, tapando las rozas con yeso o mortero.

El paso a través de elementos estructurales será por pasatubos, con holguras rellenas de material elástico, y dentro de ellos no se alojará ningún accesorio.

Todas las uniones, cambios de dirección, etc., serán roscadas asegurando la estanquidad con pintura de minio y empleando estopa, cintas, pastas, preferentemente teflón.

Las reducciones de sección de los tubos, serán excéntricas enrasadas con las generatrices de los tubos a unir.

Cuando se interrumpa el montaje se taparán los extremos.

Una vez realizada la instalación eléctrica y de fontanería se realizará la conexión con los diferentes mecanismos, equipos y aparatos de la instalación, y con sus equipos de regulación y control.

• Tolerancias admisibles

Extintores de incendio: se comprobará que la parte superior del extintor quede, como máximo, a 1,70 m sobre el suelo.

Columna seca: la toma de fachada y las salidas en las plantas tendrán el centro de sus bocas a 90 cm sobre el nivel del suelo.

Bocas de incendio: la altura de su centro quedará, como máximo, a 1,50 m sobre el nivel del suelo o a más altura si se trata de BIE de 2,5 cm, siempre que la boquilla y la válvula de apertura manual, si existen, estén situadas a la altura citada.

• Condiciones de terminación

Al término de la instalación, e informada la dirección facultativa, el instalador autorizado emitirá la documentación reglamentaria que acredite la conformidad de la instalación con la Reglamentación vigente.

Control de ejecución, ensayos y pruebas

• Control de ejecución

Extintores de incendios

Columna seca:

Unión de la tubería con la conexión siamesa.

Fijación de la carpintería.

Toma de alimentación:

Unión de la tubería con la conexión siamesa.

Fijación de la carpintería.

Bocas de incendio, hidrantes:

Dimensiones.

Enrase de la tapa con el pavimento.

Uniones con la tubería.

Equipo de manguera:

Unión con la tubería.

Fijación de la carpintería.

Extintores, rociadores y detectores:

La colocación, situación y tipo.

Resto de elementos:

Comprobar que la ejecución no sea diferente a lo proyectado.

Se tendrán en cuenta los puntos de observación establecidos en los apartados correspondientes de la subsección Electricidad: baja tensión y puesta a tierra y el capítulo Fontanería, según sea el tipo de instalación de protección contra incendios.

• Ensayos y pruebas

Columna seca (canalización según capítulo Electricidad, baja tensión y puesta a tierra y Fontanería).

El sistema de columna seca se someterá, antes de su puesta en servicio, a una prueba de estanquidad y resistencia mecánica.

Bocas de incendio equipadas, hidrantes, columnas secas.

Los sistemas se someterán, antes de su puesta en servicio, a una prueba de estanquidad y resistencia mecánica.

Rociadores.

Conductos y accesorios.

Prueba de estanquidad.

Funcionamiento de la instalación:

Sistema de detección y alarma de incendio.

Instalación automática de extinción.

Sistemas de control de humos.

Sistemas de ventilación.

Sistemas de gestión centralizada.

Instalación de detectores de humo y de temperatura.

Conservación y mantenimiento

Se vaciará la red de tuberías y se dejarán sin tensión todos los circuitos eléctricos hasta la fecha de la entrega de la obra.

Se repondrán todos los elementos que hayan resultado dañados antes de la entrega.

Prescripciones sobre verificaciones en el edificio terminado

Verificaciones y pruebas de servicio para comprobar las prestaciones finales del edificio

Previas las pruebas y comprobaciones oportunas, la puesta en funcionamiento de las instalaciones precisará la presentación, ante los servicios competentes en materia de industria de la Comunidad Autónoma, de un certificado de la empresa instaladora visado por un técnico titulado competente designado por la misma.

6.4 Instalación de transporte

6.4.1 Ascensores

Descripción

Descripción

Ascensor es todo aparato (eléctrico o hidráulico) utilizado para salvar desniveles definidos con ayuda de una cabina que se desplace a lo largo de guías rígidas, cuya inclinación sobre la horizontal sea superior a 15 grados, destinado al transporte de personas; de personas y de objetos; de objetos únicamente, si la cabina es accesible, es decir, si una persona puede entrar en ella sin dificultad y está equipada de elementos de mando situados dentro de la cabina o al alcance de una persona que se encuentre en el interior de la misma. También se consideran ascensores, a efectos, los aparatos que se desplacen siguiendo un recorrido totalmente fijo en el espacio, aunque no esté determinado por guías rígidas, tales como los ascensores de tijera.

Los montacargas son aparatos elevadores (eléctricos o hidráulicos) que se desplazan entre guías verticales, o débilmente inclinadas respecto a la vertical, sirven a niveles definidos y están dotados de un camarín cuyas dimensiones y constitución impiden materialmente el acceso de personas. En particular están comprendidos en esta categoría los aparatos que responden a alguna de las siguientes características: altura libre del camarín que no sobrepase 1,20 m, camarín dividido en varios compartimentos, ninguno de los cuales pase de una altura de 1,20 m, suelo de camarín que se encuentre al menos a 60 cm, (recomendación según fabricantes) por encima del suelo de piso, cuando el camarín se encuentra parado en un nivel de servicio. Puede admitirse el camarín de altura superior a 1,20 m, si está dotado de varios compartimentos fijos cuyas dimensiones se ajusten a las anteriormente indicadas.

Criterios de medición y valoración de unidades

Los ascensores o montacargas, se medirán y valorarán por unidad, incluyendo todos sus componentes y acabados, incluso ayudas de albañilería y totalmente instalado.

Prescripciones sobre los productos

Características y recepción de los productos que se incorporan a las unidades de obra

La recepción de los productos, equipos y sistemas se realizará conforme se desarrolla en la Parte II, Condiciones de recepción de productos. Este control comprende el control de la documentación de los suministros (incluida la del marcado CE cuando sea pertinente), el control mediante distintivos de calidad o evaluaciones técnicas de idoneidad y el control mediante ensayos.

- Cuarto de máquinas:

Grupo tractor formado por reductor y motor eléctrico.

Limitador de velocidad.

Armario de maniobras y cuadros de mando generales.

- Hueco:

Cabina con su armadura de contrapeso, guías rígidas de acero y cables de acero.

Finales de carreras.

Puertas y sus enclavamientos de cierre.

Cables de suspensión.

Paracaídas.

- Foso:

Amortiguadores.

Todo ello acompañado de una instalación eléctrica, un sistema de maniobras y memorias, señalización en plantas, cerraduras y sistemas de cierre, dispositivos de socorro, botonera, rejilla de ventilación, etc.

- Ascensor:

Los ascensores de emergencia tendrán las siguientes características según el CTE DB SI 4, apartado 1:

Tendrá como mínimo una capacidad de carga de 630 kg, una superficie de cabina de 1,40 m², una anchura de paso de 80 cm y una velocidad tal que permita realizar todo su recorrido en menos de 60s.

En uso Hospitalario, las dimensiones de la planta de la cabina serán 1,20 m x 2,10 m, como mínimo.

En la planta de acceso al edificio se dispondrá un pulsador junto a los mandos del ascensor, bajo una tapa de vidrio, con la inscripción "Uso exclusivo bomberos". La activación del pulsador debe provocar el envío del ascensor a la planta de acceso y permitir su maniobra exclusivamente desde la cabina.

En caso de fallo del abastecimiento normal, la alimentación eléctrica al ascensor pasará a realizarse de forma automática desde una fuente propia de energía que disponga de una autonomía de 1 h como mínimo.

Todos los componentes de la instalación deberán recibirse en obra conforme a la documentación del fabricante, normativa si la hubiere, especificaciones del proyecto y a las indicaciones de la dirección facultativa durante la ejecución de las obras.

Prescripción en cuanto a la ejecución por unidades de obra

Características técnicas de cada unidad de obra

• Condiciones previas: soporte

El elemento soporte de la instalación de ascensores será todo el hueco cerrado con paredes, piso y techo, construidas de manera que puedan resistir en cualquier punto la aplicación de una fuerza horizontal mínima de 30 kg sin que se produzca deformación elástica superior a 2,50 cm.

La estructura del hueco deberá soportar al menos las reacciones debidas a la maquinaria, a las guías como consecuencia de la actuación del paracaídas, o por descentrado de la carga de la cabina, por la acción de los amortiguadores en caso de impacto, etc.

Las paredes piso y techo, estarán construidas de materiales incombustibles, duraderos, además de tener una resistencia mecánica suficiente.

• Compatibilidad entre los productos, elementos y sistemas constructivos

Para prevenir el fenómeno electroquímico de la corrosión galvánica entre metales con diferente potencial, se adoptarán las siguientes medidas:

Evitar el contacto entre dos metales de distinta actividad. En caso de no poder evitar el contacto, se deberá seleccionar metales próximos en la serie galvánica.

Aislar eléctricamente los metales con diferente potencial.

Evitar el acceso de agua y oxígeno a la zona de unión de los dos metales.

El hueco deberá ser destinado exclusivamente al servicio del ascensor o montacargas, no contendrá ni canalizaciones, ni órganos cualesquiera que sean extraños al servicio del ascensor (se puede admitir que contenga material que sirva par su calefacción, excepto radiadores de agua caliente o vapor), sus órganos de mando y reglaje deben de encontrarse fuera del hueco. El hueco aunque deba estar ventilado nunca se utilizará para ventilación de locales extraños a su servicio.

Proceso de ejecución

• Ejecución

Estarán ejecutados los muros de cerramiento del hueco de ascensor, con los únicos huecos permitidos de puertas de pisos, abertura de las puertas de visita o de socorro del hueco y trampilla de visita, orificios de evacuación de gases y humos en caso de incendio, orificios de ventilación aberturas permanentes entre el hueco y el cuarto de máquinas o de polea. Estará ejecutada la losa del cuarto de máquinas, y la solera del foso, con colocación de sumidero sifónico. Así hueco, foso y cuarto de máquinas estarán completamente terminados.

Se fijarán las guías, poleas, motores, etc., a la estructura del edificio con soportes y bridas que sujeten por la base. Las uniones entre perfiles se realizarán machihembrando los extremos y con placas de unión enroscadas a la base de las guías.

Simultáneamente se irán colocando las puertas de plantas (con cercos) y los diferentes elementos de la instalación del cuarto de máquinas y del foso.

Se colocarán los cables de acero (no autorizándose el uso de cables empalmados por ningún sistema) que irán fijados a la cabina, al contrapeso y a los puntos de suspensión con material fundido, amarres de cuña de apretado automático, tres abrazaderas como mínimo o en su caso grapas o manguitos para cables.

Se colocarán los amortiguadores al final del recorrido de la cabina y contrapeso, soldados a una placa base.

El grupo tractor irá colocado sobre un bastidor de perfiles de acero interponiendo los dispositivos antivibratorios necesarios, al igual que el armario eléctrico que irá anclado o apoyado mediante soportes antivibratorios.

Se instalará el limitador de velocidad en la parte superior del recorrido y el paracaídas en la inferior de la cabina.

Se fijarán los selectores de paradas si existen en las paredes del hueco a la altura necesaria para parar la cabina al nivel de cada planta.

Las puertas y trampillas de visita y socorro no abrirán hacia el interior del hueco. El cierre estará regulado por mecanismos eléctricos de seguridad.

Se conectarán eléctricamente entre si el cuadro de maniobras, la cabina y los mandos exteriores, dicha instalación eléctrica de mando y control se realizará alojando los conductos en canaletas practicables a lo largo del recorrido por todo el recinto.

Se dispondrá instalación fija de alumbrado en todo el hueco, de dispositivo de parada del ascensor en el foso y de una toma de corriente, y alumbrado permanente en la cabina, y en el cuarto de máquinas con toma de corriente independiente de la línea de alimentación de la máquina.

El dispositivo de mando de socorro se alimentará con una fuente independiente de la del ascensor, pero pudiendo ser la de alumbrado.

Se realizará la conexión mecánica y eléctrica de la instalación, satisfaciendo las exigencias enunciadas en los documentos armonizados del Comité Europeo de Normalización (CENELEC) aprobados por los Comités Electrónicos de los países de la Comunidad Económica Europea, o en su ausencia satisfacer las exigencias de las regulaciones españolas.

Durante la ejecución de la instalación se tendrán en cuenta las siguientes holguras:

Puerta de cabina - cerramiento del recinto menor o igual a 12 cm.

Puerta de cabina - puerta exterior menor o igual a 15 cm.

Elemento móvil - cerramiento del recinto menor o igual a 3 cm.

Entre los elementos móviles menor o igual a 5 cm.

• Condiciones de terminación

Se fijarán las botoneras tanto en el interior de la cabina, como en cada rellano, estando bien niveladas y de manera que ninguna pieza sometida a tensión sea accesible al usuario.

Control de ejecución, ensayos y pruebas

• Control de ejecución

Comprobación entre el expediente técnico presentado ante el órgano competente de la Administración y la instalación que ha sido realizada.

Inspección visual de la aplicación de las reglas de buena construcción.

Comprobación de las indicaciones mencionadas en los certificados de aprobación para los elementos para los que se exigen pruebas de tipo, con las características del ascensor.

• Ensayos y pruebas

Dispositivos de enclavamiento.

Dispositivos eléctricos de seguridad.

Elementos de suspensión y sus amarres.

Sistemas de frenado.

Medidas de intensidad y de potencia y medida de velocidad.

Medidas de la resistencia de aislamiento de los diferentes circuitos.

Dispositivos de seguridad al final del recorrido.

Comprobación de la adherencia.

Limitador de velocidad, en los dos sentidos de marcha.

Paracaídas de cabina, verificando que ha sido bien montado y ajustado y la solidez del conjunto cabina-paracaídas-guías y la fijación de estas al edificio.

Paracaídas de contrapeso.

Amortiguadores.

Dispositivo de petición de socorro.

Prescripciones sobre verificaciones en el edificio terminado

Verificaciones y pruebas de servicio para comprobar las prestaciones finales del edificio

Para la puesta en servicio se exigirá la autorización de puesta en marcha otorgada por el órgano competente de la Administración Pública.

7 Revestimientos

7.1 Revestimiento de paramentos

7.1.1 Enfoscados, guarnecidos y enlucidos

Descripción

Descripción

Revestimiento continuo: que se aplica en forma de pasta fluida directamente sobre la superficie que se reviste, puede ser:

- Enfoscado: para acabado de paramentos interiores o exteriores con morteros de cemento, cal, o mixtos, de 2 cm de espesor, maestreados o no, aplicado directamente sobre las superficies a revestir, pudiendo servir de base para un revoco u otro tipo de acabado.
- Guarnecido: para acabado de paramentos interiores, maestreados o no, a base de yeso, pudiendo ser monocapa, con una terminación final similar al enlucido, o bicapa, a base de un guarnecido de 1 a 2 cm de espesor realizado con pasta de yeso grueso (YG) y una capa de acabado o enlucido de menos de 2 mm de espesor realizado con yeso fino (YF); ambos tipos podrán aplicarse manualmente o mediante proyectado.
- Revoco: para acabado de paramentos interiores o exteriores con morteros de cemento, cal, mejorados con resinas sintéticas, humo de sílice, etc., hechos en obra o no, de espesor entre 6 y 15 mm, aplicados mediante tendido o proyectado en una o varias capas, sobre enfoscados o paramentos sin revestir, pudiendo tener distintos tipos de acabado.

Criterios de medición y valoración de unidades

- Enfoscado: metro cuadrado de superficie de enfoscado realmente ejecutado, incluso preparación del soporte, incluyendo mochetas y dinteles y deduciéndose huecos.
- Guarnecido: metro cuadrado de guarnecido con o sin maestreado y enlucido, realizado con pasta de yeso sobre paramentos verticales u horizontales, acabado manual con llana, incluso limpieza y humedecido del soporte, deduciendo los huecos y desarrollando las mochetas.
- Revoco: metro cuadrado de revoco, con mortero, aplicado mediante tendido o proyectado en una o dos capas, incluso acabados y posterior limpieza.

Prescripciones sobre los productos

Características y recepción de los productos que se incorporan a las unidades de obra

La recepción de los productos, equipos y sistemas se realizará conforme se desarrolla en la Parte II, Condiciones de recepción de productos. Este control comprende el control de la documentación de los suministros (incluida la del marcado CE cuando sea pertinente), el control mediante distintivos de calidad o evaluaciones técnicas de idoneidad y el control mediante ensayos.

- Agua. Procedencia. Calidad.
- Cemento común (ver Parte II, Relación de productos con marcado CE, 19.1.1).
- Cal (ver Parte II, Relación de productos con marcado CE, 19.1.7).
- Pigmentos para la coloración (ver Parte II, Relación de productos con marcado CE, 19.1.20).

- Aditivos: plastificante, hidrofugante, etc. (ver Parte II, Relación de productos con marcado CE, 19.1.9).
- Enlistonado y esquineras: podrán ser metálicas para enlucido exterior (ver Parte II, Relación de productos con marcado CE, 8.5.1), interior (ver Parte II, Relación de productos con marcado CE, 8.5.2), etc.
- Malla de refuerzo: material (de tela metálica, armadura de fibra de vidrio etc.). Paso de retícula. Espesor.
- Morteros para revoco y enlucido (ver Parte II, Relación de productos con marcado CE, 19.1.11).
- Yeso para la construcción (ver Parte II, Relación de productos con marcado CE, 19.2.4).
- Aditivos de los morteros monocapa: retenedores de agua (mejoran las condiciones de curado), hidrofugantes (evitan que el revestimiento absorba un exceso de agua), aireantes (contribuyen a la obtención de una masa de producto más manejable, con menor cantidad de agua), cargas ligeras (reducen el peso del producto y su módulo elástico, aumentan su deformabilidad), fibras, de origen natural o artificial, (permiten mejorar la cohesión de la masa y mejorar su comportamiento frente a las deformaciones) y pigmentos (dan lugar a una extensa gama cromática).
- Junquillos para juntas de trabajo o para despieces decorativos: material (madera, plástico, aluminio lacado o anodizado). Dimensiones. Sección.

Almacenamiento y manipulación (criterios de uso, conservación y mantenimiento)

- Mortero húmedo: el camión hormigonera lo depositará en cubilotes facilitados por el fabricante.
- Mortero seco: se dispondrá en silos compartimentados, estancos y aislados de la humedad, con amasado automático, o en sacos.
- Mortero predosificado: se dispondrá en silos compartimentados, estancos y aislados de la humedad, separándose el conglomerante y el árido.
- Cemento: si el suministro es en sacos, se dispondrán en lugar ventilado y protegido de la intemperie, humedad del suelo y paramentos. Si el suministro es a granel, se almacenará en silos o recipientes aislados de la humedad. En general, el tiempo máximo de almacenamiento será de tres, dos y un mes, para las clases resistentes de cemento 32,5, 42,5 y 52,5 o para morteros que contengan esos cementos.
- Cales aéreas (endurecen lentamente por la acción del CO₂ presente en el aire). Cal viva en polvo: se almacenará en depósitos o sacos de papel herméticos y en lugar seco para evitar su carbonatación. Cal aérea hidratada (apagada): se almacenará en depósitos herméticos, estancos a la acción del anhídrido carbónico, en lugar seco y protegido de corrientes de aire.
- Cales hidráulicas (fraguan y endurecen con el agua): se conservarán en lugar seco y protegido de corrientes de aire para evitar su hidratación y posible carbonatación.
- Áridos: se protegerán para que no se contaminen por el ambiente ni por el terreno, tomando las precauciones para evitar su segregación.
- Aditivos: se protegerán para evitar su contaminación ni la alteración de sus propiedades por factores físicos o químicos.
- Adiciones (cenizas volantes, humo de sílice): se almacenarán en silos y recipientes impermeables que los protejan de la humedad y la contaminación.

Prescripción en cuanto a la ejecución por unidades de obra

Características técnicas de cada unidad de obra

• Condiciones previas: soporte

- Enfoscados:

Compatibilidad con los componentes del mortero, tanto de sus características físicas como mecánicas: evitar reacciones entre el yeso del soporte y el cemento de componente de mortero. Las resistencias mecánicas del mortero, o sus coeficientes de dilatación, no serán superiores a los del soporte.

Estabilidad (haber experimentado la mayoría de las retracciones). No degradable. Resistencia a la deformación.

Porosidad y acciones capilares suficientes para conseguir la adhesión del mortero.

Capacidad limitada de absorción de agua.

Grado de humedad: si es bajo, según las condiciones ambientales, se mojará y se esperará a que absorba el agua; si es excesivo, no estará saturado para evitar falta de adherencia y producción de eflorescencias superficiales.

Limpieza. Exento de polvo, trazas de aceite, etc. que perjudiquen la adherencia del mortero.

Rugosidad. Si no la tiene, se creará mediante picado o colocación con anclajes de malla metálica o plástico.

Regularidad. Si carece de ella, se aplicará una capa niveladora de mortero con rugosidad suficiente para conseguir adherencia; asimismo habrá endurecido y se humedecerá previamente a la ejecución del enfoscado

Libre de sales solubles en agua (sulfatos, portlandita, etc.).

La fábrica soporte se dejará a junta degollada, barriéndose y regándose previamente a la aplicación del mortero. Si se trata de un paramento antiguo, se rasará hasta descascarillarlo.

Se admitirán los siguientes soportes para el mortero: fábricas de ladrillos cerámicos o sílico-calcareos, bloques o paneles de hormigón, bloques cerámicos.

No se admitirán como soportes del mortero: los hidrofugados superficialmente o con superficies vitrificadas, pinturas, revestimientos plásticos o a base de yeso.

- Guarnecidos:

La superficie a revestir con el guarnecido estará limpia y humedecida. El guarnecido sobre el que se aplique el enlucido estará fraguado y tener consistencia suficiente para no desprenderse al aplicar éste. La superficie del guarnecido estará, además, rayada y limpia.

- Revocos:

Revoco con mortero hecho en obra de cemento o de cal: la superficie del enfoscado sobre el que se va a revocar estará limpia y humedecida y el mortero del enfoscado habrá fraguado.

Revoco con mortero preparado: en caso de realizarse sobre enfoscado, éste se limpiará y humedecerá. Si se trata de revoco monocapa sobre paramento sin revestir, el soporte será rugoso para facilitar la adherencia; asimismo garantizará resistencia, estabilidad, planeidad y limpieza. Si la superficie del soporte fuera excesivamente lisa se procederá a un "repicado" o a la aplicación de una imprimación adecuada (sintética o a base de cemento). Los soportes que mezclen elementos de distinto acabado se tratarán para regularizar su distinta absorción. Cuando el soporte sea muy absorbente se tratará con una imprimación previa que puede ser una emulsión añadida al agua de amasado.

● **Compatibilidad entre los productos, elementos y sistemas constructivos**

Para prevenir el fenómeno electroquímico de la corrosión galvánica entre metales con diferente potencial, se adoptarán las siguientes medidas:

Evitar el contacto entre dos metales de distinta actividad. En caso de no poder evitar el contacto, se deberá seleccionar metales próximos en la serie galvánica.

Aislar eléctricamente los metales con diferente potencial.

Evitar el acceso de agua y oxígeno a la zona de unión de los dos metales.

- Enfoscados:

Según el CTE DB HS 1, apartado 2.3.2, en fachadas, cuando se dispone en fachadas con el aislante por el exterior de la hoja principal, será químicamente compatible con el aislante

No son aptas para enfoscar las superficies de yeso, ni las realizadas con resistencia análoga o inferior al yeso. Tampoco lo son las superficies metálicas que no hayan sido forradas previamente con piezas de arcilla cocida.

En ambientes con ciclos hielo-deshielo, se controlará la porosidad del mortero, (tipo de conglomerante, aditivos, cantidad de agua de amasado, grado de hidratación, sistema de preparación, etc.), para evitar que el agua acceda a su interior.

Será recomendable el empleo de cementos resistentes a los sulfatos, de bajo contenido de aluminato tricálcico, para disminuir el riesgo de reacción con los iones sulfato procedentes de sales solubles en el agua (su existencia es posible dentro de la obra de fábrica), que daría lugar al compuesto expansivo "ettringita", lo que alteraría la estabilidad del mortero. Asimismo, dichas sales solubles pueden cristalizar en los poros del mortero dando lugar a fisuraciones.

En caso de que el mortero incorpore armaduras, el contenido de iones cloruro en el mortero fresco no excederá del 0,1% de la masa de cemento seco, pues pueden influir en la corrosión de las armaduras.

Para evitar la aparición de eflorescencias (manchas en la superficie del mortero por la precipitación y posterior cristalización de sales disueltas en agua, cuando esta se evapora): se controlará el contenido de nitratos, sulfatos, cloruros alcalinos y de magnesio, carbonatos alcalinos, e hidróxido de calcio carbonatado (portlandita), todos ellos solubles en el agua de la obra de fábrica o su entorno. Asimismo, se controlarán los factores que permitan la presencia de agua en la fábrica (humectación excesiva, protección inadecuada).

No se emplearán áridos que contengan sulfuros oxidables, en caso de utilizar escorias siderúrgicas, se comprobará que no contienen silicatos inestables ni compuestos ferrosos.

En caso de colocar armaduras en el mortero, se utilizarán aditivos anticongelantes no agresivos para las mismas, en especial los que contienen cloruros. El agua utilizada para el riego y curado del mortero no contendrá sustancias nocivas para el mismo.

- Guarnecidos:

No se revestirán con yeso los paramentos de locales en los que la humedad relativa habitual sea superior al 70%, los locales que frecuentemente hayan de ser salpicados por agua, como consecuencia de la actividad desarrollada, las superficies metálicas, sin previamente revestirlas con una superficie de arcilla cocida ni las superficies de hormigón realizadas con encofrado metálico si previamente no se han dejado rugosas mediante rayado o salpicado con mortero.

Según el CTE DB SE A, apartado 3, durabilidad, ha de prevenirse la corrosión del acero mediante una estrategia global que considere en forma jerárquica al edificio en su conjunto y especialmente, los detalles, evitando el contacto directo con yesos, etc.

- Revocos:

El revoco con mortero preparado monocapa no se colocará sobre soportes incompatibles con el material (por ejemplo de yeso), ni sobre soportes no adherentes, como amianto - cemento o metálicos. Los puntos singulares de la fachada (estructura, dinteles, cajas de persiana) requieren un refuerzo o malla de fibra de vidrio, de poliéster o metálica.

Proceso de ejecución

• Ejecución

- En general:

Según el CTE DB HS 1, apartado. 2.3.3.1, las juntas de dilatación de la hoja principal, tendrán un sellante sobre un relleno introducido en la junta, que quedará enrasado con el paramento sin enfoscar.

Según el CTE DB HS 1, apartado. 2.1.2, en muros de sótano en contacto con el terreno, según el tipo de muro, de impermeabilización y el grado de impermeabilidad exigido, se revestirá su cara interior con una capa de mortero hidrófugo sin revestir.

Según el CTE DB HS 1, apartado. 2.3.2, en fachadas, en función de la existencia o no de revestimiento exterior y del grado de impermeabilidad, se exigirán las siguientes condiciones:

Para conseguir una resistencia media a la filtración, el revestimiento continuo exterior tendrá un espesor de entre 10 y 15 mm, (salvo los acabados con una capa plástica delgada), adherencia al soporte suficiente para garantizar su estabilidad; permeabilidad al vapor suficiente para evitar su deterioro (como consecuencia de una acumulación de vapor entre él y la hoja principal) y adaptación a los movimientos del soporte. Cuando se dispone en fachadas con el aislante por el exterior de la hoja principal, se dispondrá una armadura (malla de fibra de vidrio o de poliéster) para mejorar el comportamiento frente a la fisuración.

Para conseguir una resistencia muy alta a la filtración, el revestimiento continuo exterior tendrá estanquidad al agua suficiente para que el agua de filtración no entre en contacto con la hoja del cerramiento dispuesta inmediatamente por el interior del mismo; adherencia al soporte suficiente para garantizar su estabilidad; permeabilidad al vapor suficiente para evitar su deterioro como consecuencia de una acumulación de vapor entre él y la hoja principal; adaptación a los movimientos del soporte y comportamiento muy bueno frente a la fisuración, (que no se fissure debido a los esfuerzos mecánicos producidos por el movimiento de la estructura, por los esfuerzos térmicos relacionados con el clima y con la alternancia día-noche, ni por la retracción propia del material constituyente del mismo); estabilidad frente a los ataques físicos, químicos y biológicos que evite la degradación de su masa.

Para conseguir una resistencia muy alta a la filtración de la barrera contra la penetración del agua, se dispondrá un revestimiento continuo intermedio en la cara interior de la hoja principal, con las siguientes características: estanquidad al agua suficiente para que el agua de filtración no entre en contacto con la hoja del cerramiento dispuesta inmediatamente por el interior del mismo; adherencia al soporte suficiente para garantizar su estabilidad; permeabilidad suficiente al vapor para evitar su deterioro como consecuencia de una acumulación de vapor entre él y la hoja principal; adaptación a los movimientos del soporte y comportamiento muy bueno frente a la fisuración, (que no se fissure debido a los esfuerzos mecánicos producidos por el movimiento de la estructura, por los esfuerzos térmicos relacionados con el clima y con la alternancia día-noche, ni por la retracción propia del material constituyente del mismo); estabilidad frente a los ataques físicos, químicos y biológicos que evite la degradación de su masa.

Para conseguir una resistencia media a la filtración del revestimiento intermedio en la cara interior de la hoja principal, el enfoscado de mortero tendrá un espesor mínimo de 10 mm; para conseguir una resistencia alta a la filtración, el enfoscado de mortero llevará aditivos hidrofugantes con un espesor mínimo de 15 mm.

Según el CTE DB HS 1, apartado 2.3.3.3. Cuando la hoja principal esté interrumpida por los forjados se dispondrá un refuerzo del revestimiento exterior con armaduras dispuestas a lo largo del forjado de tal forma que sobrepasen el elemento hasta 15 cm por encima del forjado y 15 cm por debajo de la primera hilada de la fábrica.

Según el CTE DB HS 1, apartado 2.3.3.4. En fachadas con revestimiento continuo, si la hoja principal está interrumpida por los pilares, se reforzará el revestimiento con armaduras colocadas a lo largo del pilar de forma que lo sobrepasen 15 cm por ambos lados.

Según el CTE DB HS 1, apartado 5.1.1.3. Condiciones del revestimiento hidrófugo de mortero: el paramento donde se va aplicar el revestimiento estará limpio. Se aplicarán al menos cuatro capas de revestimiento de espesor uniforme y el espesor total no será mayor que 2 cm. No se aplicará el revestimiento cuando la temperatura ambiente sea menor que 0°C ni cuando se prevea un descenso de la misma por debajo de dicho valor en las 24 horas posteriores a su aplicación. En los encuentros se solaparán las capas del revestimiento al menos 25 cm.

Según el CTE DB HS 1, apartado 5.1.3.2. Condiciones del revestimiento intermedio: se dispondrá adherido al elemento que sirve de soporte y aplicarse de manera uniforme sobre éste.

Según el CTE DB HS 1, apartado. 5.1.3.5. Condiciones del revestimiento exterior. Se dispondrá adherido o fijado al elemento que sirve de soporte.

Según el CTE DB HS 1 apartado 2.1.2. Si el muro en contacto con el terreno, para conseguir una impermeabilización tipo I1 y se impermeabiliza mediante aplicaciones líquidas, la capa protectora podrá ser un mortero reforzado con una armadura. Cuando el muro sea de fábrica para conseguir una impermeabilización tipo I3, se recubrirá por su cara interior con un revestimiento hidrófugo, como una capa de mortero hidrófugo sin revestir.

Según el CTE DB HS 1, apartado. 2.1.3.1 Cuando el muro se impermeabilice por el interior, sobre la barrera impermeable colocada en los arranques de fachada, se dispondrá una capa de mortero de regulación de 2 cm de espesor como mínimo.

Según el CTE DB HS 1, apartado. 2.1.3.6. Las juntas horizontales de los muros de hormigón prefabricado podrán sellarse con mortero hidrófugo de baja retracción.

Según el CTE DB HS 1, apartado. 2.4.3.5. En cubiertas, cuando se disponga una capa de protección, y la cubierta no sea transitable, se podrá utilizar mortero que conforme una capa resistente a la intemperie en función de las condiciones ambientales previstas y con peso suficiente para contrarrestar la succión del viento.

Según el CTE DB HS 1, apartado. 2.4.3.5.2 Solado fijo. Podrá ser de capa de mortero o mortero filtrante.

Según el CTE DB HS 1, apartado. 2.4.3.5.4 Capa de rodadura. Cuando el aglomerado asfáltico se vierta sobre una capa de mortero dispuesta sobre la impermeabilización, se colocará entre estas dos capas una capa separadora de mortero para evitar la adherencia entre ellas de 4 cm de espesor como máximo y armada de tal manera que se evite su fisuración. Esta capa de mortero se aplicará sobre el impermeabilizante en los puntos singulares que estén impermeabilizados.

Según el CTE DB HS 1, apartado 2.4.4.1.2 Encuentro de la cubierta con un paramento vertical. Para que el agua de las precipitaciones o la que se deslice por el paramento no se filtre por el remate superior de la impermeabilización, éste podrá realizarse con mortero en bisel con un ángulo de 30° con la horizontal y redondeándose la arista del paramento.

- Enfoscados:

Se habrán recibido los cercos de puertas y ventanas, bajantes, canalizaciones y demás elementos fijados a los paramentos. Para enfoscados exteriores estará terminada la cubierta.

Se humedecerá el soporte, previamente limpio. Habrá fraguado el mortero u hormigón del soporte a revestir. En caso de haber discontinuidades en el soporte, se colocará un refuerzo de tela metálica en la junta, tensa y fijada con un solape mínimo de 10 cm a cada lado.

No se confeccionará el mortero cuando la temperatura del agua de amasado sea inferior a 5°C o superior a 40 °C. Se emplearán aditivos anticongelantes si así lo requiere el clima. Se amasará exclusivamente la cantidad que se vaya a necesitar.

En caso de enfoscados maestreados: se dispondrán maestras verticales formadas por bandas de mortero, formando arista en esquinas, rincones y guarniciones de hueco de paramentos verticales y en todo el perímetro del techo con separación no superior a 1 m en cada paño. Se aplicará el mortero entre maestras hasta conseguir un espesor de 15 mm; cuando sea se realizará por capas sucesivas. Si una capa de enfoscado se forma a base de varias pasadas de un mismo mortero fresco sobre fresco, cada pasada se aplicará después de comenzar a endurecer la anterior.

En caso de enfoscados sin maestrear, se dispondrán en paramentos donde el enfoscado vaya a quedar oculto o donde la planeidad final se obtenga con un revoco, estuco o plaqueado.

En enfoscados exteriores vistos se hará un llagueado, en recuadros de lado no mayor que 3 m, para evitar agrietamientos. Se respetarán las juntas estructurales.

Se suspenderá la ejecución en tiempo de heladas (comprobando el enfoscado al reiniciar el trabajo), en tiempo de lluvias si no está protegido y en tiempo seco o ventoso.

- **Guarnecidos:**

Previamente al revestido, se habrán recibido los cercos de puertas y ventanas y repasado la pared, tapando los desperfectos que pudiera haber; asimismo se habrán recibido los ganchos y repasado el techo. Los muros exteriores estarán terminados, incluso el revestimiento exterior si lo lleva, así como la cubierta del edificio o al menos tres forjados sobre la planta en que se va a realizar el guarnecido.

No se realizará el guarnecido cuando la temperatura ambiente sea inferior a 5°C.

En las aristas verticales de esquina se colocarán guardavivos, aplomándolos y punteándolos con pasta de yeso en su parte perforada. Una vez colocado se realizará una maestra a cada uno de sus lados.

En caso de guarnecido maestreado, se ejecutarán maestras de yeso a base de bandas de al menos 12 mm de espesor, en rincones, esquinas y guarniciones de huecos de paredes, en todo el perímetro del techo y en un mismo paño cada 3 m como mínimo.

La pasta de yeso se utilizará inmediatamente después de su amasado, sin adición posterior de agua. Se aplicará la pasta entre maestras, apretándola contra la superficie, hasta enrasar con ellas. El espesor del guarnecido será de 12 mm y se cortará en las juntas estructurales del edificio. Cuando el espesor del guarnecido sea superior a 15 mm, se realizará por capas sucesivas de este espesor máximo, previo fraguado de la anterior, terminada rayada para mejorar la adherencia. Se evitarán los golpes y vibraciones que puedan afectar a la pasta durante su fraguado.

- **Revocos:**

Se habrán recibido los cercos de puertas y ventanas, bajantes, canalizaciones y demás elementos fijados a los paramentos.

En caso de revoco tendido con mortero de cemento: el mortero de revoco se aplicará con llana, comenzando por la parte superior del paramento; el espesor total del revoco no será inferior a 8 mm.

En caso de revoco proyectado con mortero de cemento: una vez aplicada una primera capa de mortero con el fratas de espesor no inferior a 3 mm, se proyectarán dos capas más, (manualmente con escobilla o mecánicamente) hasta conseguir un espesor total no inferior a 7 mm, continuando con sucesivas capas hasta conseguir la rugosidad deseada.

En caso de revoco tendido con mortero de cal o estuco: se aplicará con fratas una primera capa de mortero de cal de dosificación 1:4 con grano grueso, debiéndose comenzar por la parte superior del paramento; una vez endurecida, se aplicará con el fratas otra capa de mortero de cal de dosificación 1:4 con el tipo de grano especificado. El espesor total del revoco no será inferior a 10 mm.

En caso de revoco tendido con mortero preparado de resinas sintéticas: se iniciará el tendido por la parte superior del paramento. El mortero se aplicará con llana y la superficie a revestir se dividirá en paños no superiores a 10 m². El espesor del revoco no será inferior a 1 mm.

En caso de revoco proyectado con mortero preparado de resinas sintéticas: se aplicará el mortero manual o mecánicamente en sucesivas capas evitando las acumulaciones; la superficie a revestir se dividirá en paños no superiores a 10 m². El espesor total del revoco no será inferior a 3 mm.

En caso de revoco con mortero preparado monocapa: si se ha aplicado una capa regularizadora para mejorar la planeidad del soporte, se esperará al menos 7 días para su endurecimiento. Se replantearán y realizarán juntas de despiece con junquillos adheridos a la fachada con el propio mortero de base del monocapa antes de empezar a aplicar el revestimiento. Las juntas de despiece horizontales se dispondrán cada 2,20 metros y las verticales cada 7 metros y tendrán un ancho entre 10 y 20 mm, respetando las juntas estructurales. Se colocará malla de fibra de vidrio tratada contra los álcalis (que quedará embutida entre dos capas de revestimiento) en: todos los puntos singulares (dinteles, forjados, etc.), cajas de persiana sobresaliendo un mínimo de 20 cm a cada lado con el cerramiento, huecos de ventana con tiras como mínimo de 20 por 40 cm colocadas en diagonal. Los encuentros entre soportes de distinta naturaleza se resolverán, marcando la junta o puenteando la unión y armando el revestimiento con mallas.

El mortero predosificado industrialmente, se mezclará con agua y se aplicará en una única capa de unos 10 a 15 mm de espesor o en dos manos del producto si el espesor es mayor de 15 mm, dejando la primera con acabado rugoso. La aplicación se realizará mediante proyección mecánica (mediante máquinas de proyección continuas o discontinuas) o aplicación manual con llana. En caso de colocar refuerzos de malla de fibra de vidrio, de poliéster o metálica, se situará en el centro del espesor del revoco. La totalidad del producto se aplicará en las mismas condiciones climáticas. En climas muy secos, con viento, o temperaturas elevadas, se humedecerá la superficie con manguera y difusor para evitar una desecación excesiva. Los junquillos se retirarán a las 24 horas, cuando el mortero empiece a endurecer y tenga la consistencia suficiente para que no se deforme la línea de junta.

Se suspenderá la ejecución cuando la temperatura sea inferior a 0°C o superior a 30°C a la sombra, o en tiempo lluvioso cuando el paramento no esté protegido. Se evitarán golpes o vibraciones que puedan afectar al mortero durante el fraguado. En ningún caso se permitirán los secados artificiales. Una vez transcurridas 24 horas desde su ejecución, se mantendrá húmeda la superficie revocada hasta que haya fraguado.

● Tolerancias admisibles

Según el CTE DB HS 1, apartado 2.3.2., para conseguir una resistencia media a la filtración, el revestimiento continuo exterior tendrá un espesor de entre 10 y 15 mm.

En caso de revoco con mortero preparado monocapa, el espesor podrá ser de unos 10 a 20 mm.

● Condiciones de terminación

- Enfoscados:

La textura (fratasado o sin fratar) será lo bastante rugosa en caso de que sirva de soporte a otra capa de revoco o estuco. Se mantendrá húmeda la superficie enfoscada mediante riego directo hasta que el mortero haya fraguado, especialmente en tiempo seco, caluroso o con vientos fuertes. Este sistema de curado podrá sustituirse mediante la protección con revestimiento plástico si se retiene la humedad inicial de la masa durante la primera fase de endurecimiento. El acabado podrá ser:

Fratasado, cuando sirva de soporte a un enlucido, pintura rugosa o aplacado con piezas pequeñas recibidas con mortero o adhesivo.

Bruñido, cuando sirva de soporte a una pintura lisa o revestimiento pegado de tipo ligero o flexible o cuando se requiera un enfoscado más impermeable.

- Guarnecidos:

Sobre el guarnecido fraguado se enlucirá con yeso fino terminado con llana, quedando a línea con la arista del guardavivos, consiguiendo un espesor de 3 mm.

- Revocos:

Revoco tendido con mortero de cemento: admite los acabados repicado, raspado con rasqueta metálica, bruñido, a fuego o esgrafiado.

Revoco tendido con mortero de cal o estuco: admite los acabados lavado con brocha y agua con o sin posterior picado, raspado con rasqueta metálica, alisado, bruñido o acabado con espátula.

Revoco tendido con mortero preparado de resinas sintéticas: admite los acabados pétreos con llana, raspado o picado con rodillo de esponja.

Revoco con mortero preparado monocapa: acabado en función de los pigmentos y la textura deseada (abujardado, bruñido, fratasado, lavado, etc.) que se obtienen al aplicando distintos tratamientos superficiales una vez aplicado el producto, o por proyección de áridos y planchado de la piedra cuando el mortero aún está fresco.

Control de ejecución, ensayos y pruebas

● Control de ejecución

Puntos de observación.

- Enfoscados:

Comprobación del soporte: está limpio, rugoso y de adecuada resistencia (no yeso o análogos).

Idoneidad del mortero conforme a proyecto.

Tiempo de utilización después de amasado.

Disposición adecuada del maestreado.

Planeidad con regla de 1 m.

- Guarnecidos:

Comprobación del soporte: que no esté liso (rugoso, rayado, picado, salpicado de mortero), que no haya elementos metálicos en contacto y que esté húmedo en caso de guarnecidos.

Se comprobará que no se añade agua después del amasado.

Comprobar la ejecución de maestras o disposición de guardavivos.

- Revocos:

Comprobación del soporte: la superficie no está limpia y humedecida.

Dosificación del mortero: se ajusta a lo especificado en proyecto.

• Ensayos y pruebas

- En general:

Prueba escorrentía en exteriores durante dos horas.

Dureza superficial en guarnecidos y enlucidos >40 shore.

- Enfoscados:

Planeidad con regla de 1 m.

- Guarnecidos:

Se verificará espesor según proyecto.

Comprobar planeidad con regla de 1 m.

- Revocos:

Espesor, acabado y planeidad: defectos de planeidad superiores a 5 mm en 1 m, no se interrumpe el revoco en las juntas estructurales.

Conservación y mantenimiento

Una vez ejecutado el enfoscado, se protegerá del sol y del viento para permitir la hidratación, fraguado y endurecimiento del cemento.

7.1.2 Pinturas

Descripción

Descripción

Revestimiento continuo con pinturas y barnices de paramentos y elementos de estructura, carpintería, cerrajería e instalaciones, previa preparación de la superficie o no con imprimación, situados al interior o al exterior, que sirven como elemento decorativo o protector.

Criterios de medición y valoración de unidades

Metro cuadrado de superficie de revestimiento continuo con pintura o barniz, incluso preparación del soporte y de la pintura, mano de fondo y mano/s de acabado totalmente terminado, y limpieza final.

Prescripciones sobre los productos

Características y recepción de los productos que se incorporan a las unidades de obra

La recepción de los productos, equipos y sistemas se realizará conforme se desarrolla en la Parte II, Condiciones de recepción de productos. Este control comprende el control de la documentación de los suministros (incluida la del marcado CE cuando sea pertinente), el control mediante distintivos de calidad o evaluaciones técnicas de idoneidad y el control mediante ensayos.

- Imprimación: servirá de preparación de la superficie a pintar, podrá ser: imprimación para galvanizados y metales no féreos, imprimación anticorrosivo (de efecto barrera o protección activa), imprimación para madera o tapaporos, imprimación selladora para yeso y cemento, imprimación previa impermeabilización de muros, juntas y sobre hormigones de limpieza o regulación y las cimentaciones, etc.
- Pinturas y barnices: constituirán mano de fondo o de acabado de la superficie a revestir. Estarán compuestos de:

Medio de disolución: agua (es el caso de la pintura al temple, pintura a la cal, pintura al silicato, pintura al cemento, pintura plástica, etc.); disolvente orgánico (es el caso de la pintura al aceite, pintura al esmalte, pintura martelé, laca nitrocelulósica, pintura de barniz para interiores, pintura de resina vinílica, pinturas bituminosas, barnices, pinturas intumescentes, pinturas ignífugas, pinturas intumescentes, etc.).

Aglutinante (colas celulósicas, cal apagada, silicato de sosa, cemento blanco, resinas sintéticas, etc.).

Pigmentos.

Aditivos en obra: antisiliconas, aceleradores de secado, aditivos que matizan el brillo, disolventes, colorantes, tintes, etc.

En la recepción de cada pintura se comprobará, el etiquetado de los envases, en donde deberán aparecer: las instrucciones de uso, la capacidad del envase, el sello del fabricante.

Los materiales protectores deben almacenarse y utilizarse de acuerdo con las instrucciones del fabricante y su aplicación se realizará dentro del periodo de vida útil del producto y en el tiempo indicado para su aplicación, de modo que la protección quede totalmente terminada en dichos plazos, según el CTE DB SE A apartado 3 durabilidad.

Las pinturas se almacenarán de manera que no soporten temperaturas superiores a 40°C, y no se utilizarán una vez transcurrido su plazo de caducidad, que se estima en un año.

Los envases se mezclarán en el momento de abrirlos, no se batirá, sino que se removerá.

Prescripción en cuanto a la ejecución por unidades de obra

Características técnicas de cada unidad de obra

• Condiciones previas: soporte

Según el CTE DB SE A apartado 10.6, inmediatamente antes de comenzar a pintar se comprobará que las superficies cumplen los requisitos del fabricante.

El soporte estará limpio de polvo y grasa y libre de adherencias o imperfecciones. Para poder aplicar impermeabilizantes de silicona sobre fábricas nuevas, habrán pasado al menos tres semanas desde su ejecución.

Si la superficie a pintar está caliente a causa del sol directo puede dar lugar, si se pinta, a cráteres o ampollas. Si la pintura tiene un vehículo al aceite, existe riesgo de corrosión del metal.

En soportes de madera, el contenido de humedad será del 14-20% para exteriores y del 8-14% para interiores.

Si se usan pinturas de disolvente orgánico las superficies a recubrir estarán secas; en el caso de pinturas de cemento, el soporte estará humedecido.

Estarán recibidos y montados cercos de puertas y ventanas, canalizaciones, instalaciones, bajantes, etc.

Según el tipo de soporte a revestir, se considerará:

- Superficies de yeso, cemento, albañilería y derivados: se eliminarán las eflorescencias salinas y la alcalinidad con un tratamiento químico; asimismo se rascarán las manchas superficiales producidas por moho y se desinfectará con fungicidas. Las manchas de humedades internas que lleven disueltas sales de hierro, se aislarán con productos adecuados. En caso de pintura cemento, se humedecerá totalmente el soporte.
- Superficies de madera: en caso de estar afectada de hongos o insectos se tratará con productos fungicidas, asimismo se sustituirán los nudos mal adheridos por cuñas de madera sana y se sangrarán aquellos que presenten exudado de resina. Se realizará una limpieza general de la superficie y se comprobará el contenido de humedad. Se sellarán los nudos mediante goma laca dada a pincel, asegurándose que haya penetrado en las oquedades de los mismos y se liján las superficies.
- Superficies metálicas: se realizará una limpieza general de la superficie. Si se trata de hierro se realizará un raspado de óxidos mediante cepillo metálico, seguido de una limpieza manual de la superficie. Se aplicará un producto que desengrase a fondo de la superficie.

En cualquier caso, se aplicará o no una capa de imprimación tapaporos, selladora, anticorrosiva, etc.

• Compatibilidad entre los productos, elementos y sistemas constructivos

Para prevenir el fenómeno electroquímico de la corrosión galvánica entre metales con diferente potencial, se adoptarán las siguientes medidas:

Evitar el contacto entre dos metales de distinta actividad. En caso de no poder evitar el contacto, se deberá seleccionar metales próximos en la serie galvánica.

Aislar eléctricamente los metales con diferente potencial.

Evitar el acceso de agua y oxígeno a la zona de unión de los dos metales.

En exteriores, y según el tipo de soporte, podrán utilizarse las siguientes pinturas y barnices:

sobre ladrillo: cemento y derivados: pintura a la cal, al silicato, al cemento, plástica, al esmalte y barniz hidrófugo.

sobre madera: pintura al óleo, al esmalte y barnices.

sobre metal: pintura al esmalte.

En interiores, y según el tipo de soporte, podrán utilizarse las siguientes pinturas y barnices:

sobre ladrillo: pintura al temple, a la cal y plástica.

sobre yeso o escayola: pintura al temple, plástica y al esmalte.

sobre madera: pintura plástica, al óleo, al esmalte, laca nitrocelulósica y barniz.

sobre metal: pintura al esmalte, pintura martelé y laca nitrocelulósica.

Proceso de ejecución

• Ejecución

La temperatura ambiente no será mayor de 28 °C a la sombra ni menor de 12 °C durante la aplicación del revestimiento. El soleamiento no incidirá directamente sobre el plano de aplicación. En tiempo lluvioso se suspenderá la aplicación cuando el paramento no esté protegido. No se pintará con viento o corrientes de aire por posibilidad de no poder realizar los empalmes correctamente ante el rápido secado de la pintura.

Se dejarán transcurrir los tiempos de secado especificados por el fabricante. Asimismo se evitarán, en las zonas próximas a los paramentos en periodo de secado, la manipulación y trabajo con elementos que desprendan polvo o dejen partículas en suspensión.

- Pintura al temple: se aplicará una mano de fondo con temple diluido, hasta la impregnación de los poros del ladrillo, yeso o cemento y una mano de acabado.
- Pintura a la cal: se aplicará una mano de fondo con pintura a la cal diluida, hasta la impregnación de los poros del ladrillo o cemento y dos manos de acabado.
- Pintura al silicato: se protegerán las carpinterías y vidrierías, dada la especial adherencia de este tipo de pintura y se aplicará una mano de fondo y otra de acabado.
- Pintura al cemento: se preparará en obra y se aplicará en dos capas espaciadas no menos de 24 horas.
- Pintura plástica, acrílica, vinílica: si es sobre ladrillo, yeso o cemento, se aplicará una mano de imprimación selladora y dos manos de acabado; si es sobre madera, se aplicará una mano de imprimación tapaporos, un plastecido de vetas y golpes con posterior lijado y dos manos de acabado.
- Pintura al aceite: se aplicará una mano de imprimación con brocha y otra de acabado, espaciándolas un tiempo entre 24 y 48 horas.
- Pintura al esmalte: previa imprimación del soporte se aplicará una mano de fondo con la misma pintura diluida en caso de que el soporte sea yeso, cemento o madera, o dos manos de acabado en caso de superficies metálicas.
- Pintura martelé o esmalte de aspecto martelado: se aplicará una mano de imprimación anticorrosiva y una mano de acabado a pistola.
- Laca nitrocelulósica: en caso de que el soporte sea madera, se aplicará una mano de imprimación no grasa y en caso de superficies metálicas, una mano de imprimación antioxidante; a continuación, se aplicaran dos manos de acabado a pistola de laca nitrocelulósica.
- Barniz hidrófugo de silicona: una vez limpio el soporte, se aplicará el número de manos recomendado por el fabricante.
- Barniz graso o sintético: se dará una mano de fondo con barniz diluido y tras un lijado fino del soporte, se aplicarán dos manos de acabado.

• Condiciones de terminación

- Pintura al cemento: se regarán las superficies pintadas dos o tres veces al día unas 12 horas después de su aplicación.
- Pintura al temple: podrá tener los acabados lisos, picado mediante rodillo de picar o goteado mediante proyección a pistola de gotas de temple.

Control de ejecución, ensayos y pruebas

• Control de ejecución

Se comprobará que se ha ejecutado correctamente la preparación del soporte (imprimación selladora, anticorrosivo, etc.), así como la aplicación del número de manos de pintura necesarios.

Conservación y mantenimiento

Se comprobará el aspecto y color, la inexistencia de desconchados, embolsamientos y falta de uniformidad, etc., de la aplicación realizada.

7.2 Revestimientos de suelos y escaleras

7.2.1 Revestimientos pétreos para suelos y escaleras

Descripción

Descripción

Revestimiento para acabados de suelos y peldaños de escaleras interiores y exteriores, con piezas de piedra natural o artificial, recibidas al soporte mediante material de agarre, pudiendo recibir distintos tipos de acabado.

Criterios de medición y valoración de unidades

Metro cuadrado de pavimento con baldosas de piedra natural o artificial, placas, colocado, incluyendo o no rejuntado con lechada de mortero coloreada o no, cortes, eliminación de restos y limpieza. Los revestimientos de peldaño y los rodapiés, se medirán y valorarán por metro lineal.

Prescripciones sobre los productos

Características y recepción de los productos que se incorporan a las unidades de obra

La recepción de los productos, equipos y sistemas se realizará conforme se desarrolla en la Parte II, Condiciones de recepción de productos. Este control comprende el control de la documentación de los suministros (incluida la del marcado CE cuando sea pertinente), el control mediante distintivos de calidad o evaluaciones técnicas de idoneidad y el control mediante ensayos.

- Productos de piedra natural. Baldosas para pavimento y escaleras (ver Parte II, Relación de productos con marcado CE, 8.1.6): distintos acabados en su cara vista (pulido mate o brillante, apomazado, abujardado, etc.)
- Baldosas de terrazo (ver Parte II, Relación de productos con marcado CE, 8.2.5, 8.2.6), vibrada y prensada, estarán constituidas por:

Aglomerante: cemento (terrazo, baldosas de cemento), resinas de poliéster (aglomerado de mármol, etc.), etc.

Áridos, lascas de piedra triturada que en según su tamaño darán lugar a piezas de grano micro, medio o grueso.

Colorantes inalterables.

Podrán ser desbastadas, para pulir en obra o con distintos tipos de acabado como pulido, lavado al ácido, etc.

- Baldosas de hormigón (ver Parte II, Relación de productos con marcado CE, 8.2.3).
- Adoquines de piedra natural o de hormigón (ver Parte II, Relación de productos con marcado CE, 8.1.2, 8.2.2).
- Piezas especiales: peldaño en bloque de piedra, peldaño prefabricado, etc.
- Bases:

Base de arena: con arena natural o de machaqueo de espesor inferior a 2 cm para nivelar, rellenar o desolidarizar y servir de base en caso de losas de piedra y placas de hormigón armado.

Base de arena estabilizada: con arena natural o de machaqueo estabilizada con un conglomerante hidráulico para cumplir función de relleno.

Base de mortero o capa de regularización: con mortero pobre, de espesor entre 3 y 5 cm, para evitar la deformación de capas aislantes y para base de pavimento con losas de hormigón.

Base de mortero armado: se utiliza como capa de refuerzo para el reparto de cargas y para garantizar la continuidad del soporte.

- Material de agarre: mortero para albañilería (ver Parte II, Relación de productos con marcado CE, 19.1.2).
- Material de rejuntado:

Lechada de cemento.

Mortero de juntas, compuestos de agua, cemento, arena de granulometría controlada, resinas sintéticas y aditivos específicos, pudiendo llevar pigmentos.

Mortero de juntas con aditivo polimérico, se diferencia del anterior porque contiene un aditivo polimérico o látex para mejorar su comportamiento a la deformación.

Mortero de resinas de reacción, compuesto por resinas sintéticas, un endurecedor orgánico y a veces una carga mineral.

Se podrán llenar parcialmente las juntas con tiras de un material compresible, (goma, plásticos celulares, láminas de corcho o fibras para calafateo) antes de llenarlas a tope.

- Material de relleno de juntas de dilatación: podrá ser de siliconas, etc.

El valor de resistencia al deslizamiento R_d se determina mediante el ensayo del péndulo descrito en el Anejo 2 de la norma UNE-ENV 12633:2003 empleando la escala C en probetas sin desgaste acelerado.

La muestra seleccionada será representativa de las condiciones más desfavorables de resbaladidad. Dicha clase se mantendrá durante la vida útil del pavimento.

Con el fin de limitar el riesgo de resbalamiento, los suelos tendrán una clase (resistencia al deslizamiento) adecuada conforme al DB SU 1, en función del uso y localización en el edificio.

Prescripción en cuanto a la ejecución por unidades de obra

Características técnicas de cada unidad de obra

• Condiciones previas: soporte

El forjado soporte del revestimiento pétreo deberá cumplir las siguientes condiciones en cuanto a:

- Flexibilidad: la flecha activa de los forjados será inferior a 10 mm.
- Resistencia mecánica: el forjado soportará sin rotura o daños las cargas de servicio, el peso permanente del revestimiento y las tensiones del sistema de colocación.
- Sensibilidad al agua: los soportes sensibles al agua (madera, aglomerados de madera, etc.), pueden requerir una imprimación impermeabilizante.
- Rugosidad en caso de soportes muy lisos y poco absorbentes, se aumentará la rugosidad por picado u otros medios. En caso de soportes disgregables se aplicará una imprimación impermeabilizante.
- Impermeabilización: sobre soportes de madera o yeso será conveniente prever una imprimación impermeabilizante.
- Estabilidad dimensional: tiempos de espera desde fabricación: en caso de bases o morteros de cemento, 2-3 semanas y en caso de forjado y solera de hormigón, 6 meses.
- Limpieza: ausencia de polvo, pegotes, aceite o grasas, desencofrantes, etc.

• Compatibilidad entre los productos, elementos y sistemas constructivos

Para prevenir el fenómeno electroquímico de la corrosión galvánica entre metales con diferente potencial, se adoptarán las siguientes medidas:

Evitar el contacto entre dos metales de distinta actividad. En caso de no poder evitar el contacto, se deberá seleccionar metales próximos en la serie galvánica.

Aislar eléctricamente los metales con diferente potencial.

Evitar el acceso de agua y oxígeno a la zona de unión de los dos metales.

El tipo de terrazo dependerá del uso que vaya a recibir, pudiendo éste ser normal o intensivo.

Se evitará el contacto del embaldosado con otros elementos tales como paredes, pilares exentos y elevaciones de nivel mediante la disposición de juntas perimetrales.

Elección del revestimiento en función de los requerimientos del mismo como uso en interior o exterior, resistencia al deslizamiento, choque, desprendimiento de chispas, fuego, polvo, agentes químicos, cargas de tránsito, etc.

Proceso de ejecución

• Ejecución

En caso de baldosas de piedra natural, cemento o terrazo, se limpiará y posteriormente humedecerá el soporte. Las piezas a colocar se humedecerán de forma que no absorban el agua del mortero.

En general:

La puesta en obra de los revestimientos pétreos deberá llevarse a cabo por profesionales especialistas con la supervisión de la dirección facultativa. La colocación debe efectuarse en unas condiciones climáticas normales (de 5 °C a 30 °C), procurando evitar el soleado directo y las corrientes de aire. Se respetarán las juntas estructurales y se preverán juntas de dilatación que se sellarán con silicona. Asimismo se dispondrán juntas de construcción en el encuentro de los pavimentos con elementos verticales o pavimentos diferentes.

En caso de baldosas de cemento, se colocarán las baldosas sobre una capa de cemento y arena para posteriormente extender una lechada de cemento.

En caso de terrazo, sobre el forjado o solera, se extenderá una capa de espesor no inferior a 20 mm de arena, sobre ésta se extenderá el mortero de cemento, formando una capa de 20 mm de espesor, cuidando que quede una superficie continua de asiento del solado. Previamente a la colocación del revestimiento, y con el mortero fresco, se espolvoreará este con cemento.

En caso de losas de piedra o placas de hormigón armado, sobre el terreno compactado, se extenderá una capa de arena de 10 cm compactándola y enrasando su superficie.

En caso de adoquines de hormigón, sobre el terreno compactado se extenderá una capa de arena, asentando posteriormente las piezas sobre ésta, dejando juntas que también se rellenarán con arena.

En caso de rodapié, las piezas que lo formen se colocarán a golpe sobre una superficie continua de asiento y recibido de mortero de espesor mayor o igual a 1 cm.

• Tolerancias admisibles

• Condiciones de terminación

La piedra colocada podrá recibir en obra distintos tipos de acabado: pulido mate, pulido brillo, pulido vitrificado. El pulido se realizará transcurridos cinco días desde la colocación del pavimento. Se extenderá una lechada de cemento blanco para tapar las juntas y los poros abiertos y a las 48 horas se pulirá la superficie pasando una piedra abrasiva de grano fino y una segunda de afinado para eliminar las marcas del rebaje para eliminar las marcas anteriores. En los rincones y orillas del pavimento se utilizará máquina radial de disco flexible, rematándose manualmente. La superficie no presentará ninguna ceja.

El abrillantado se realizará transcurrido cuatro días desde la terminación del pulido. El abrillantado se realizará en dos fases, la primera aplicando un producto base de limpieza y la segunda, aplicando el líquido metalizador definitivo. En ambas operaciones se pasará la máquina con una muñequilla de lana de acero hasta que la superficie tratada esté seca. La superficie no presentará ninguna ceja.

Control de ejecución, ensayos y pruebas

• Control de ejecución

Puntos de observación.

Proyecto:

Clasificación del suelo en relación a la resistencia al deslizamiento, según proyecto y el CTE DB SU 1.

En caso de baldosas de piedra:

Espesor de la capa de arena: mayor o igual que 2 cm.

Replanteo de las piezas. Nivelación.

Espesor de la capa de mortero (2 cm). Humedecido de las piezas.

Comprobación de juntas. Extendido de la lechada, coloreada en su caso.

verificar planeidad con regla de 2 m.

Inspeccionar existencia de cejas. Según el CTE DB SU 1, apartado 2, en relación a las posibles discontinuidades, el suelo no presentará imperfecciones o irregularidades que supongan una diferencia de nivel de más de 6 mm.

En caso de baldosas de cemento (hidráulica, pasta y terrazo):

Comprobar la humedad del soporte y baldosa y la dosificación del mortero.

Anchura de juntas. Cejas. Nivelación. Extendido de lechada coloreada, en su caso.

Comprobar ejecución del pulido, en su caso (terrazo).

verificar planeidad con regla de 2 m. Comprobar rejuntado.

• Ensayos y pruebas

Según el CTE DB SU 1, apartado 1, en los casos en que haya que determinar in situ el valor de la resistencia al deslizamiento del solado, se realizará el ensayo del péndulo descrito en el Anejo 2 de la norma UNE-ENV 12633:2003 empleando la escala C en probetas sin desgaste acelerado. La muestra seleccionada será representativa de las condiciones más desfavorables de resbaladidad.

Conservación y mantenimiento

Se evitará la caída de objetos punzantes o de peso, las ralladuras por desplazamiento de objetos y los golpes en las aristas de los peldaños.

Se comprobará el estado de las juntas de dilatación y del material de sellado de las mismas.

Se comprobará si existe erosión mecánica o química, grietas y fisuras, desprendimientos, humedades capilares. Si fuera apreciada alguna anomalía, se realizará una inspección del pavimento, observando si aparecen en alguna zona baldosas rotas, agrietadas o desprendidas, en cuyo caso se repondrán o se procederá a su fijación con los materiales y forma indicados para su colocación.

Para la limpieza se utilizarán los productos adecuados al material:

En caso de terrazo, se fregará con jabón neutro.

En caso de granito y cuarcita, se fregará con agua jabonosa y detergentes no agresivos.

En caso de pizarra, se frotará con cepillo.

En caso de caliza, se admite agua de lejía.

En cualquier caso, no podrán utilizarse otros productos de limpieza de uso doméstico, tales como agua fuerte, lejías, amoniacos u otros detergentes de los que se desconozca que tienen sustancias que pueden perjudicar a la piedra o a los componentes del terrazo y al cemento de las juntas. En ningún caso se utilizarán ácidos.

7.3 Falsos techos

Descripción

Descripción

Revestimiento de techos en interiores de edificios mediante placas de escayola, cartón-yeso, metálicas, conglomerados, etc., (sin juntas aparentes cuando se trate de techos continuos, fijas o desmontables en el caso de techos registrables), con el fin de reducir la altura de un local, y/o aumentar el aislamiento acústico y/o térmico, y/o ocultar posibles instalaciones o partes de la estructura.

Criterios de medición y valoración de unidades

Metro cuadrado de superficie realmente ejecutada de falso techo, incluso parte proporcional de elementos de suspensión, entramados, soportes.

Metro lineal de moldura perimetral si la hubiera.

Unidad de florón si lo hubiere.

Prescripciones sobre los productos

Características y recepción de los productos que se incorporan a las unidades de obra

La recepción de los productos, equipos y sistemas se realizará conforme se desarrolla en la Parte II, Condiciones de recepción de productos. Este control comprende el control de la documentación de los suministros (incluida la del marcado CE cuando sea pertinente), el control mediante distintivos de calidad o evaluaciones técnicas de idoneidad y el control mediante ensayos.

- Techos suspendidos (ver Parte II, Relación de productos con marcado CE, 8.8).
- Panel de escayola, con distintos tipos de acabado: con cara exterior lisa o en relieve, con/sin fisurado y/o material acústico incorporado, etc. Las placas de escayola no presentarán una humedad superior al 10% en peso, en el momento de su colocación.
- Placas o paneles (ver Parte II, Relación de productos con marcado CE, según material):

Paneles metálicos, de chapa de aluminio, (espesor mínimo de chapa 0,30 mm, espesor mínimo del anodizado, 15 micras), chapa de acero cincado lacado, etc. con acabado perforado, liso o en rejilla, con o sin material absorbente acústico incorporado.

Placa rígida de conglomerado de lana mineral u otro material absorbente acústico.

Placas de yeso laminado con/sin cara vista revestida por lámina vinílica.

Placas de escayola (ver Parte II, Relación de productos con marcado CE, 8.9).

Placa de fibras vegetales unidas por un conglomerante: será incombustible y estará tratada contra la pudrición y los insectos.

Paneles de tablero contrachapado.

Lamas de madera, aluminio, etc.

- Estructura de armado de placas para techos continuos (ver Parte II, Relación de productos con marcado CE, 19.5.3):

Estructura de perfiles de acero galvanizado o aluminio con acabado anodizado (espesor mínimo 10 micras), longitudinales y transversales.

Sistema de fijación:

Elemento de suspensión: podrá ser mediante varilla roscada de acero galvanizado con gancho cerrado en ambos extremos, perfiles metálicos galvanizados, tirantes de reglaje rápido, etc.

Elemento de fijación al forjado:

Si es de hormigón, podrá ser mediante clavo de acero galvanizado fijado mediante tiro de pistola y gancho con tuerca, etc.

Si son bloques de entrevigado, podrá ser mediante taco de material sintético y hembrilla roscada de acero galvanizado, etc.

Si son viguetas, podrá ser mediante abrazadera de chapa galvanizada, etc.

En caso de que el elemento de suspensión sean cañas, éstas se fijarán mediante pasta de escayola y fibras vegetales o sintéticas.

Elemento de fijación a placa: podrá ser mediante alambre de acero recocido y galvanizado, pella de escayola y fibras vegetales o sintéticas, perfiles laminados anclados al forjado, con o sin perfilera secundaria de suspensión, y tornillería para la sujeción de las placas, etc., para techos continuos. Para techos registrables, podrá ser mediante perfil en T de aluminio o chapa de acero galvanizada, perfil en U con pinza a presión, etc., pudiendo quedar visto u oculto.

- Material de juntas entre planchas para techos continuos (ver Parte II, Relación de productos con marcado CE, 19.2): podrá ser de pasta de escayola (80 l de agua por cada 100 kg de escayola) y fibras vegetales o sintéticas, etc.
- Elementos decorativos (ver Parte II, Relación de productos con marcado CE, 19.2.8): molduras o florones de escayola, fijados con pegamento cola, etc.

El acopio de los materiales deberá hacerse a cubierto, protegiéndolos de la intemperie.

Las placas se trasladarán en vertical o de canto, evitando la manipulación en horizontal.

Para colocar las placas habrá que realizar los ajustes previamente a su colocación, evitando forzarlas para que encajen en su sitio.

Prescripción en cuanto a la ejecución por unidades de obra

Características técnicas de cada unidad de obra

• Condiciones previas: soporte

Antes de comenzar la colocación del falso techo se habrán dispuesto, fijado y terminado todas las instalaciones situadas debajo del forjado. Las instalaciones que deban quedar ocultas se habrán sometido a las pruebas necesarias para su correcto funcionamiento. Preferiblemente se habrán ejecutado las particiones, la carpintería de huecos exteriores con sus acristalamientos y cajas de persianas.

• Compatibilidad entre los productos, elementos y sistemas constructivos

Para prevenir el fenómeno electroquímico de la corrosión galvánica entre metales con diferente potencial, se adoptarán las siguientes medidas:

Evitar el contacto entre dos metales de distinta actividad. En caso de no poder evitar el contacto, se deberá seleccionar metales próximos en la serie galvánica.

Aislar eléctricamente los metales con diferente potencial.

Evitar el acceso de agua y oxígeno a la zona de unión de los dos metales.

Proceso de ejecución

• Ejecución

Se habrán obtenido los niveles en todos los locales objeto de actuación, marcando la altura de forma indeleble en todos los paramentos y elementos singulares y/o sobresalientes de los mismos, tales como pilares, marcos, etc.

- Techos continuos:

Se dispondrán un mínimo de 3 elementos de suspensión, no alineados y uniformemente repartidos por m².

En caso de fijaciones metálicas y varillas suspensoras, éstas se dispondrán verticales y el atado se realizará con doble alambre de diámetro mínimo 0,70 mm. Cuando se trate de un sistema industrializado, se dispondrá la estructura sustentante anclada al forjado y atornillada a la perfilera secundaria (si existe), así como a la perimetral. Las placas se atornillarán perpendicularmente a la perfilera y alternadas.

En caso de fijación con cañas, éstas se recibirán con pasta de escayola (en la proporción de 80 l de agua por 100 kg de escayola) y fibras vegetales o sintéticas. Estas fijaciones podrán disponerse en cualquier dirección.

En caso de planchas de escayola, éstas se dispondrán sobre reglones que permitan su nivelación, colocando las uniones longitudinalmente en el sentido de la luz rasante, y las uniones transversales alternadas.

Las planchas perimetrales estarán separadas 5 mm de los paramentos verticales.

Las juntas de dilatación se dispondrán cada 10 m y se formarán con un trozo de plancha recibida con pasta de escayola a uno de los lados y libre en el otro.

- Techos registrables:

Las varillas roscadas que se usen como elemento de suspensión, se unirán por el extremo superior a la fijación y por el extremo inferior al perfil del entramado, mediante manguito o tuerca.

Las varillas roscadas que se usen como elementos de arriostramiento, se colocarán entre dos perfiles del entramado, mediante manguitos; la distancia entre varillas roscadas no será superior a 120 cm.

Los perfiles que forman el entramado y los perfiles de remate se situarán convenientemente nivelados, a las distancias que determinen las dimensiones de las placas y a la altura prevista en todo el perímetro; los perfiles de remate se fijarán mediante tacos y tornillos de cabeza plana, distanciados un máximo de 50 cm entre sí.

La colocación de las placas se iniciará por el perímetro, apoyando las placas sobre el ángulo de chapa y sobre los perfiles del entramado.

En caso de placas acústicas metálicas, su colocación se iniciará por el perímetro transversalmente al perfil U, apoyadas por un extremo en el elemento de remate y fijadas al perfil U mediante pinzas, cuya suspensión se reforzará con un tornillo de cabeza plana del mismo material que las placas.

• Condiciones de terminación

Las uniones entre planchas se rellenarán con fibras vegetales o sintéticas y pasta de escayola, (en la proporción de 80 l de agua por cada 100 kg de escayola), y se acabarán interiormente con pasta de escayola en una proporción de 100 l de agua por cada 100 kg de escayola.

Antes de realizar cualquier tipo de trabajos en el falso techo, se esperará al menos 24 horas.

Para la colocación de luminarias, o cualquier otro elemento, se respetará la modulación de las placas, suspensiones y arriostramientos.

El falso techo quedará limpio, con su superficie plana y al nivel previsto. El conjunto quedará estable e indeformable.

Control de ejecución, ensayos y pruebas

• Control de ejecución

Se comprobará que la humedad de las placas es menor del 10%.

Se comprobará el relleno de uniones y acabados. No se admitirán defectos aparentes de relleno de juntas o su acabado.

Se comprobarán las fijaciones en tacos, abrazaderas, ataduras y varillas.

Se comprobará que la separación entre planchas y paramentos es menor de 5 mm.

Suspensión y arriostramiento. La separación entre varillas suspensoras y entre varillas de arriostramiento, será inferior a 1,25 m. No se admitirá un atado deficiente de las varillas de suspensión, ni habrá menos de 3 varillas por m².

Se comprobará la planeidad en todas las direcciones con regla de 2 m. Los errores en la planeidad no serán superiores a 4 mm.

Se comprobará la nivelación. La pendiente del techo no será superior a 0,50%.

ANEXO1. CONDICIONES DE RECEPCIÓN DE PRODUCTOS

1.1. CÓDIGO TÉCNICO DE LA EDIFICACIÓN

Según se indica en el Código Técnico de la Edificación, en la Parte I, artículo 7.2, el control de recepción en obra de productos, equipos y sistemas, se realizará según lo siguiente:

7.2. Control de recepción en obra de productos, equipos y sistemas.

1. El control de recepción tiene por objeto comprobar que las características técnicas de los productos, equipos y sistemas suministrados satisfacen lo exigido en el proyecto. Este control comprenderá:

- a) el control de la documentación de los suministros, realizado de acuerdo con el artículo 7.2.1;
- b) el control mediante distintivos de calidad o evaluaciones técnicas de idoneidad, según el artículo 7.2.2; y
- c) el control mediante ensayos, conforme al artículo 7.2.3.

7.2.1. Control de la documentación de los suministros.

1. Los suministradores entregarán al constructor, quien los facilitará a la dirección facultativa, los documentos de identificación del producto exigidos por la normativa de obligado cumplimiento y, en su caso, por el proyecto o por la dirección facultativa. Esta documentación comprenderá, al menos, los siguientes documentos:

- a) los documentos de origen, hoja de suministro y etiquetado;
- b) el certificado de garantía del fabricante, firmado por persona física; y
- c) los documentos de conformidad o autorizaciones administrativas exigidas reglamentariamente, incluida la documentación correspondiente al marcado CE de los productos de construcción, cuando sea pertinente, de acuerdo con las disposiciones que sean transposición de las Directivas Europeas que afecten a los productos suministrados.

7.2.2. Control de recepción mediante distintivos de calidad y evaluaciones de idoneidad técnica.

1. El suministrador proporcionará la documentación precisa sobre:

- a) los distintivos de calidad que ostenten los productos, equipos o sistemas suministrados, que aseguren las características técnicas de los mismos exigidas en el proyecto y documentará, en su caso, el reconocimiento oficial del distintivo de acuerdo con lo establecido en el artículo 5.2.3; y
- b) las evaluaciones técnicas de idoneidad para el uso previsto de productos, equipos y sistemas innovadores, de acuerdo con lo establecido en el artículo 5.2.5, y la constancia del mantenimiento de sus características técnicas.

2. El director de la ejecución de la obra verificará que esta documentación es suficiente para la aceptación de los productos, equipos y sistemas amparados por ella.

7.2.3. Control de recepción mediante ensayos.

1. Para verificar el cumplimiento de las exigencias básicas del CTE puede ser necesario, en determinados casos, realizar ensayos y pruebas sobre algunos productos, según lo establecido en la reglamentación vigente, o bien según lo especificado en el proyecto u ordenados por la dirección facultativa.

2. La realización de este control se efectuará de acuerdo con los criterios establecidos en el proyecto o indicados por la dirección facultativa sobre el muestreo del producto, los ensayos a realizar, los criterios de aceptación y rechazo y las acciones a adoptar.

Este Pliego de Condiciones, conforme a lo indicado en el CTE, desarrolla el procedimiento a seguir en la recepción de los productos en función de que estén afectados o no por la Directiva 89/106/CE de Productos de la Construcción (DPC), de 21 de diciembre de 1988, del Consejo de las Comunidades Europeas.

El Real Decreto 1630/1992, de 29 de diciembre, por el que se dictan disposiciones para la libre circulación de productos de construcción, en aplicación de la Directiva 89/106/CEE, regula las condiciones que estos productos deben cumplir para poder importarse, comercializarse y utilizarse dentro del territorio español de acuerdo con la mencionada Directiva. Así, dichos productos deben llevar el marcado CE, el cual indica que satisfacen las disposiciones del RD 1630/1992.

1.2. PRODUCTOS AFECTADOS POR LA DIRECTIVA DE PRODUCTOS DE LA CONSTRUCCIÓN

Los productos de construcción relacionados en la DPC que disponen de norma UNE EN (para productos tradicionales) o Guía DITE (Documento de idoneidad técnica europeo, para productos no tradicionales), y cuya comercialización se encuentra dentro de la fecha de aplicación del marcado CE, serán recibidos en obra según el siguiente procedimiento:

a) Control de la documentación de los suministros: se verificará la existencia de los documentos establecidos en los apartados a) y b) del artículo 7.2.1 del apartado 1.1 anterior, incluida la documentación correspondiente al marcado CE:

1. Deberá ostentar el marcado. El símbolo del marcado CE figurará en al menos uno de estos lugares:

- sobre el producto, o
- en una etiqueta adherida al producto, o
- en el embalaje del producto, o

- en una etiqueta adherida al embalaje del producto, o
- en la documentación de acompañamiento (por ejemplo, en el albarán o factura).

2. Se deberá verificar el cumplimiento de las características técnicas mínimas exigidas por la reglamentación y por el proyecto, lo que se hará mediante la comprobación de éstas en el etiquetado del marcado CE.

3. Se comprobará la documentación que debe acompañar al marcado CE, la Declaración CE de conformidad firmada por el fabricante cualquiera que sea el tipo de sistema de evaluación de la conformidad.

Podrá solicitarse al fabricante la siguiente documentación complementaria:

- Ensayo inicial de tipo, emitido por un organismo notificado en productos cuyo sistema de evaluación de la conformidad sea 3.
- Certificado de control de producción en fábrica, emitido por un organismo notificado en productos cuyo sistema de evaluación de la conformidad sea 2 o 2+.
- Certificado CE de conformidad, emitido por un organismo notificado en productos cuyo sistema de evaluación de la conformidad sea 1 o 1+.

La información necesaria para la comprobación del marcado CE se amplía para determinados productos relevantes y de uso frecuente en edificación en la subsección 2.1 de la presente Parte del Pliego.

b) En el caso de que alguna especificación de un producto no esté contemplada en las características técnicas del marcado, deberá realizarse complementariamente el control de recepción mediante distintivos de calidad o mediante ensayos, según sea adecuado a la característica en cuestión.

1.3. PRODUCTOS NO AFECTADOS POR LA DIRECTIVA DE PRODUCTOS DE LA CONSTRUCCIÓN

Si el producto no está afectado por la DPC, el procedimiento a seguir para su recepción en obra (excepto en el caso de productos provenientes de países de la UE que posean un certificado de equivalencia emitido por la Administración General del Estado) consiste en la verificación del cumplimiento de las características técnicas mínimas exigidas por la reglamentación y el proyecto mediante los controles previstos en el CTE, a saber:

a) Control de la documentación de los suministros: se verificará en obra que el producto suministrado viene acompañado de los documentos establecidos en los apartados a) y b) del artículo 7.2.1 del apartado 1.1 anterior, y los documentos de conformidad o autorizaciones administrativas exigidas reglamentariamente, entre los que cabe citar:

Certificado de conformidad a requisitos reglamentarios (antiguo certificado de homologación) emitido por un Laboratorio de Ensayo acreditado por ENAC (de acuerdo con las especificaciones del RD 2200/1995) para los productos afectados por disposiciones reglamentarias vigentes del Ministerio de Industria.

Autorización de Uso de los forjados unidireccionales de hormigón armado o pretensado, y viguetas o elementos resistentes armados o pretensados de hormigón, o de cerámica y hormigón que se utilizan para la fabricación de elementos resistentes para pisos y cubiertas para la edificación concedida por la Dirección General de Arquitectura y Política de Vivienda del Ministerio de Vivienda.

En determinados casos particulares, certificado del fabricante, como en el caso de material eléctrico de iluminación que acredite la potencia total del equipo (CTE DB HE) o que acredite la succión en fábricas con categoría de ejecución A, si este valor no viene especificado en la declaración de conformidad del marcado CE (CTE DB SE F).

b) Control de recepción mediante distintivos de calidad y evaluaciones de idoneidad técnica:

Sello o Marca de conformidad a norma emitido por una entidad de certificación acreditada por ENAC (Entidad Nacional de Acreditación) de acuerdo con las especificaciones del RD 2200/1995.

Evaluación técnica de idoneidad del producto en el que se reflejen las propiedades del mismo. Las entidades españolas autorizadas actualmente son: el Instituto de Ciencias de la Construcción "Eduardo Torroja" (IETcc), que emite el Documento de Idoneidad Técnica (DIT), y el Instituto de Tecnología de la Construcción de Cataluña (ITeC), que emite el Documento de Adecuación al Uso (DAU).

c) Control de recepción mediante ensayos:

Certificado de ensayo de una muestra del producto realizado por un Laboratorio de Ensayo acreditado por una Comunidad Autónoma o por ENAC.

A continuación, en el apartado 2. Relación de productos con marcado CE, se especifican los productos de edificación a los que se les exige el marcado CE, según la última resolución publicada en el momento de la redacción del presente documento (Resolución de 17 de abril de 2007 de la Dirección General de Desarrollo Industrial, por la que se amplían los anexos I, II y III de la Orden de 29 de Noviembre de 2001, por la que se publican las referencias a las Normas UNE que son transposición de normas armonizadas, así como el periodo de coexistencia y la entrada en vigor del marcado CE relativo a varias familias de productos de la construcción).

En la medida en que vayan apareciendo nuevas resoluciones, este listado deberá actualizarse.

2. RELACIÓN DE PRODUCTOS CON MARCADO CE

Relación de productos de construcción correspondiente a la Resolución de 17 de abril de 2007 de la Dirección General de Desarrollo Industrial.

Los productos que aparecen en el listado están clasificados por su uso en elementos constructivos, si está determinado o, en otros casos, por el material constituyente.

Para cada uno de ellos se detalla la fecha a partir de la cual es obligatorio el marcado CE, las normas armonizadas de aplicación y el sistema de evaluación de la conformidad.

En el listado aparecen unos productos referenciados con asterisco (*), que son los productos para los que se amplía la información y se desarrollan en el apartado 2.1. Productos con información ampliada de sus características. Se trata de productos para los que se considera oportuno conocer más a fondo sus especificaciones técnicas y características, a la hora de llevar a cabo su recepción, ya que son productos de uso frecuente y determinantes para garantizar las exigencias básicas que se establecen en la reglamentación vigente.

Índice:

1. CIMENTACIÓN Y ESTRUCTURAS
2. FÁBRICA DE ALBAÑILERÍA
3. AISLANTES TÉRMICOS
4. IMPERMEABILIZACIÓN
5. CUBIERTAS
6. TABIQUERÍA INTERIOR
7. CARPINTERÍA, DEFENSAS, HERRAJES Y VIDRIO
8. REVESTIMIENTOS
9. PRODUCTOS PARA SELLADO DE JUNTAS
10. INSTALACIÓN DE CALEFACCIÓN
11. INSTALACIÓN DE DEPÓSITOS DE COMBUSTIBLES LÍQUIDOS
12. INSTALACIÓN DE GAS
13. INSTALACIÓN DE ELECTRICIDAD
14. INSTALACIÓN DE SANEAMIENTO Y DRENAJE
15. INSTALACIÓN DE FONTANERÍA Y APARATOS SANITARIOS
16. INSTALACIÓN DE VENTILACIÓN
17. INSTALACIÓN DE PROTECCIÓN CONTRA INCENDIOS
18. KITS DE CONSTRUCCION
19. OTROS (CLASIFICACIÓN POR MATERIAL)
- 19.1. HORMIGONES, MORTEROS Y COMPONENTES
- 19.2. YESO Y DERIVADOS
- 19.3. FIBROCEMENTO
- 19.4. PREFABRICADOS DE HORMIGÓN
- 19.5. ACERO
- 19.6. ALUMINIO
- 19.7. MADERA
- 19.8. VARIOS

1. CIMENTACIÓN Y ESTRUCTURAS

1.1.ACERO

1.1.1. VAINAS DE FLEJE DE ACERO PARA TENDONES DE PRETENSADO

Marcado CE obligatorio desde del 1 de junio de 2005. Norma de aplicación: UNE-EN 523:2005. Vainas de fleje de acero para tendones de pretensado. Terminología, especificaciones, control de la calidad. Sistema de evaluación de la conformidad: 4.

1.1.2. PRODUCTOS LAMINADOS EN CALIENTE, DE ACERO NO ALEADO, PARA CONSTRUCCIONES METÁLICAS DE USO GENERAL

Marcado CE obligatorio desde 1 de septiembre de 2006. Norma de aplicación: UNE-EN 10025-1:2005. Productos laminados en caliente, de acero no aleado, para construcciones metálicas de uso general. Parte 1: Condiciones técnicas de suministro. Sistema de evaluación de la conformidad: 2+.

1.1.3. PERNOS ESTRUCTURALES DE ALTA RESISTENCIA PARA PRECARGA

Marcado CE obligatorio a partir del 1 de octubre de 2007. Norma de aplicación: UNE EN 14399-1:2006. Pernos estructurales de alta resistencia para precarga. Parte 1: Requisitos generales. Sistema de evaluación de la conformidad: 2+.

Marcado CE obligatorio a partir del 1 de octubre de 2007. Norma de aplicación: UNE EN 14399-4:2006. Pernos estructurales de alta resistencia para precarga. Parte 4. Sistema de evaluación de la conformidad 2+.

1.1.4. ACERO PARA EL ARMADO DE HORMIGÓN. ACERO SOLDABLE PARA ARMADURAS DE HORMIGÓN ARMADO*

Marcado CE obligatorio a partir del 1 de septiembre de 2007. UNE-EN 10080:2006. Acero para el armado de hormigón. Acero soldable para armaduras de hormigón armado. Generalidades. Sistema de evaluación de la conformidad: 1+.

1.2. PRODUCTOS PREFABRICADOS DE HORMIGÓN

1.2.1 PLACAS ALVEOLARES*

Marcado CE obligatorio a partir del 1 de marzo de 2008. Norma de aplicación: UNE-EN 1168:2006. Productos prefabricados de hormigón. Placas alveolares. Sistema de evaluación de la conformidad: 2+.

1.2.2 PILOTES DE CIMENTACIÓN*

Marcado CE obligatorio a partir del 1 de enero de 2008. Norma de aplicación: UNE-EN 12794:2005. Productos Prefabricados de hormigón. Pilotes de cimentación. Sistema de evaluación de la conformidad: 2+

1.2.3 ELEMENTOS NERVADOS PARA FORJADOS*

Marcado CE obligatorio a partir del 1 de septiembre de 2007. Norma de aplicación UNE-EN 13224:2005/AC:2005. Productos prefabricados de hormigón - Elementos nervados para forjados. Sistema de evaluación de la conformidad: 2+.

1.2.4 ELEMENTOS ESTRUCTURALES LINEALES*

Marcado CE obligatorio a partir del 1 de septiembre de 2007. Norma de aplicación UNE-EN 13225:2005. Productos prefabricados de hormigón. Elementos estructurales lineales. Sistema de evaluación de la conformidad: 2+.

1.3. APOYOS ESTRUCTURALES

1.3.1. APOYOS ELASTOMÉRICOS

Marcado CE obligatorio a partir del 1 de enero de 2007. Norma de aplicación: UNE-EN 1337-3:2005. Apoyos estructurales. Parte 3: Apoyos elastoméricos. Sistema de evaluación de la conformidad: 1 /3.

1.3.2. APOYOS DE RODILLO

Marcado CE obligatorio desde el 1 de febrero de 2006. Norma de aplicación: UNE-EN 1337-4:2005. Apoyos estructurales. Parte 4: Apoyos de rodillo. Sistema de evaluación de la conformidad: 1 /3.

1.3.3. APOYOS «POT»

Marcado CE obligatorio desde el 1 de enero de 2007. Norma de aplicación: UNE-EN 1337-5:2006. Apoyos estructurales. Parte 5: Apoyos «pot» Sistema de evaluación de la conformidad: 1 /3.

1.3.4. APOYOS OSCILANTES

Marcado CE obligatorio desde el 1 de febrero de 2006. Norma de aplicación: UNE-EN 1337-6:2005. Apoyos estructurales. Parte 6: Apoyos oscilantes. Sistema de evaluación de la conformidad: 1 /3.

1.3.5. APOYOS OSCILANTES

Marcado CE obligatorio desde el 1 de junio de 2005. Norma de aplicación: UNE-EN 1337-7:2004. Apoyos estructurales. Parte 7: Apoyos de PTFE cilíndricos y esféricos. Sistema de evaluación de la conformidad: 1 /3.

1.4. PRODUCTOS Y SISTEMAS PARA LA PROTECCIÓN Y REPARACIÓN DE ESTRUCTURAS DE HORMIGÓN

1.4.1. SISTEMAS PARA PROTECCIÓN DE SUPERFICIE

Marcado CE obligatorio a partir del 1 de enero de 2009. Norma de aplicación: UNE-EN 1504-2:2005. Productos y sistemas para la protección y reparación de estructuras de hormigón. Definiciones, requisitos, control de calidad y evaluación de la conformidad. Parte 2: Sistemas para protección de superficie. Sistema de evaluación de la conformidad: 1/2+/3/4.

1.4.2. REPARACIÓN ESTRUCTURAL Y NO ESTRUCTURAL

Marcado CE obligatorio a partir del 1 de enero de 2009. Norma de aplicación: UNE-EN 1504-3:2006. Productos y sistemas para la protección y reparación de estructuras de hormigón. Parte 3: Reparación estructural y no estructural. Sistema de evaluación de la conformidad: 1/2+/3/4.

1.4.3. ADHESIVOS ESTRUCTURALES

Marcado CE obligatorio a partir del 1 de enero de 2009. Norma de aplicación: UNE-EN 1504-4:2005. Productos y sistemas para la protección y reparación de estructuras de hormigón. Definiciones, requisitos, control de calidad y evaluación de la conformidad. Parte 4: Adhesivos estructurales. Sistema de evaluación de la conformidad: 1/2+/3/4.

1.4.4. PRODUCTOS Y SISTEMAS DE INYECCIÓN DEL HORMIGÓN

Marcado CE obligatorio a partir del 1 de enero de 2009. Norma de aplicación UNE-EN 1504-5:2004. Productos y sistemas para la protección y reparación de estructuras de hormigón. Definiciones, requisitos, control de calidad y evaluación de la conformidad. Parte 5: Productos y sistemas de inyección del hormigón. Sistema de evaluación de la conformidad: 2+/4.

1.4.5. ANCLAJES DE ARMADURAS DE ACERO

Marcado CE obligatorio a partir del 1 de enero de 2009. Norma de aplicación UNE-EN 1504-6:2007. Productos y sistemas para la protección y reparación de estructuras de hormigón. Definiciones, requisitos, control de calidad y evaluación de la conformidad. Parte 6: Anclajes de armaduras de acero. Sistema de evaluación de la conformidad: 1/2+/3/4.

1.4.6. PROTECCIÓN CONTRA LA CORROSIÓN DE ARMADURAS

Marcado CE obligatorio a partir del 1 de enero de 2009. Norma de aplicación UNE-EN 1504-7:2007. Productos y sistemas para la protección y reparación de estructuras de hormigón. Definiciones, requisitos, control de calidad y evaluación de la conformidad. Parte 7: Protección contra la corrosión de armaduras. Sistema de evaluación de la conformidad: 1/2+/3/4.

1.5. ESTRUCTURAS DE MADERA

1.5.1. MADERA LAMINADA ENCOLADA

Marcado CE obligatorio a partir del 1 de abril de 2007. Norma de aplicación: UNE-EN 14080:2006. Estructura de madera. Madera laminada encolada. Requisitos. Sistema de evaluación de conformidad: 1.

1.5.2. CLASIFICACIÓN DE LA MADERA ESTRUCTURAL CON SECCIÓN TRANSVERSAL RECTANGULAR

Marcado CE obligatorio a partir del 1 de septiembre de 2007. Norma de aplicación: UNE-EN 14081-1:2006. Estructuras de madera. Clasificación de la madera estructural con sección transversal rectangular. Parte 1: especificaciones generales. Sistema de evaluación de conformidad: 2+.

1.5.3. ELEMENTOS ESTRUCTURALES PREFABRICADOS QUE UTILIZAN CONECTORES METÁLICOS DE PLACA DENTADA

Marcado CE obligatorio desde el 1 de septiembre de 2006. Norma de aplicación: UNE-EN 14250:2005. Estructuras de madera. Requisitos de producto para elementos estructurales prefabricados que utilizan conectores metálicos de placa dentada. Sistema de evaluación de conformidad: 2+.

1.5.4. MADERA MICROLAMINADA (LVL)

Marcado CE obligatorio desde el 1 de septiembre de 2006. Norma de aplicación: UNE-EN 14374:2005. Estructuras de madera. Madera microlaminada (LVL). Requisitos. Sistema de evaluación de conformidad: 1.

1.5.5. VIGAS Y PILARES COMPUESTOS A BASE DE MADERA

Norma de aplicación: Guía DITE Nº 011. Vigas y pilares compuestos a base de madera. Sistema de evaluación de la conformidad: 3 sólo para ensayos de reacción al fuego.

1.6. SISTEMAS Y KITS DE ENCOFRADO PERDIDO NO PORTANTE DE BLOQUES HUECOS, PANELES DE MATERIALES AISLANTES O A VECES DE HORMIGÓN

Norma de aplicación: Guía DITE Nº 009. Sistemas y Kits de encofrado perdido no portante de bloques huecos, paneles de materiales aislantes o a veces de hormigón. Sistema de evaluación de la conformidad: 3 sólo para ensayos de reacción al fuego.

2. FÁBRICA DE ALBAÑILERÍA

2.1. PIEZAS PARA FÁBRICA DE ALBAÑILERÍA

2.1.1. PIEZAS DE ARCILLA COCIDA*

Marcado CE obligatorio desde el 1 de abril de 2006. Norma de aplicación: UNE-EN 771-1:2003/A1:2006. Especificaciones de piezas para fábricas de albañilería. Parte 1: Piezas de arcilla cocida. Sistemas de evaluación de la conformidad: 2+/4.

2.1.2. PIEZAS SILICOCALCÁREAS*

Marcado CE obligatorio desde el 1 de abril de 2006. Norma de aplicación: UNE-EN 771-2:2005. Especificaciones de piezas para fábricas de albañilería. Parte 2: Piezas silicocalcáreas. Sistemas de evaluación de la conformidad: 2+/4.

2.1.3. BLOQUES DE HORMIGÓN (ÁRIDOS DENSOS Y LIGEROS)*

Marcado CE obligatorio desde el 1 de abril de 2006. Norma de aplicación: UNE-EN 771-3. Especificaciones de piezas para fábricas de albañilería. Parte 3: bloques de hormigón (con áridos densos y ligeros). Sistemas de evaluación de la conformidad: 2+/4.

2.1.4. BLOQUES DE HORMIGÓN CELULAR CURADO EN AUTOCLAVE*

Marcado CE obligatorio desde el 1 de abril de 2006. Norma de aplicación: UNE-EN 771-4:2004/A1 2005. Especificaciones de piezas para fábricas de albañilería. Parte 4. Bloques de hormigón celular curado en autoclave. Sistemas de evaluación de conformidad: 2+/4.

2.1.5. PIEZAS DE PIEDRA ARTIFICIAL*

Marcado CE obligatorio desde el 1 de abril de 2006. Norma de aplicación: UNE-EN 771-5:2005/A1:2005. Especificaciones de piezas para fábrica de albañilería. Parte 5: Piezas de piedra artificial. Sistemas de evaluación de conformidad: 2+/4.

2.1.6. PIEZAS DE PIEDRA NATURAL*

Marcado CE obligatorio a partir del 1 de agosto de 2007. Norma de aplicación: UNE-EN 771-6:2006. Especificación de piezas para fábrica de albañilería. Parte 6: Piezas de piedra natural. Sistemas de evaluación de conformidad: 2+/4.

2.2. COMPONENTES AUXILIARES PARA FÁBRICAS DE ALBAÑILERÍA

2.2.1. LLAVES, AMARRES, COLGADORES, MÉNSULAS Y ÁNGULOS*

Marcado CE obligatorio desde el 1 de febrero de 2005. Norma de aplicación: UNE-EN 845-1:2005. Componentes auxiliares para fábricas de albañilería. Parte 1: Llaves, amarres, colgadores, ménsulas y ángulos. Sistema de evaluación de la conformidad: 3.

2.2.2. DINTELES

Marcado CE obligatorio desde el 1 de abril de 2006. Norma de aplicación: UNE-EN 845-2:2004. Componentes auxiliares para fábricas de albañilería. Parte 2: Dinteles. Sistema de evaluación de la conformidad: 3.

2.2.3. ARMADURAS DE TENDEL PREFABRICADAS DE MALLA DE ACERO*

Marcado CE obligatorio desde el 1 de febrero de 2005. Norma de aplicación: UNE-EN 845-3:2004. Componentes auxiliares para fábricas de albañilería. Parte 3: Armaduras de tendel prefabricadas de malla de acero. Sistema de evaluación de la conformidad:

3. AISLANTES TÉRMICOS

3.1. PRODUCTOS MANUFACTURADOS DE LANA MINERAL (MW)*

Marcado CE obligatorio desde el 13 de mayo de 2003. Norma de aplicación: UNE-EN 13162:2002. Productos aislantes térmicos para aplicaciones en la edificación. Productos manufacturados de lana mineral (MW). Sistemas de evaluación de la conformidad: 1, 3 ó 4.

3.2.PRODUCTOS MANUFACTURADOS DE POLIESTIRENO EXPANDIDO (EPS)*

Marcado CE obligatorio desde el 13 de mayo de 2003. Norma de aplicación: UNE EN 13163:2002. Productos aislantes térmicos para aplicaciones en la edificación. Productos manufacturados de poliestireno expandido (EPS). Especificación. Sistemas de evaluación de la conformidad: 1, 3 ó 4.

3.3.PRODUCTOS MANUFACTURADOS DE POLIESTIRENO EXTRUIDO (XPS)*

Marcado CE obligatorio desde el 13 de mayo de 2003. Norma de aplicación: UNE EN 13164:2002. Productos aislantes térmicos para aplicaciones en la edificación. Productos manufacturados de poliestireno extruido (XPS). Especificación. Sistemas de evaluación de la conformidad: 1, 3 ó 4.

3.4.PRODUCTOS MANUFACTURADOS DE ESPUMA RÍGIDA DE POLIURETANO (PUR)*

Marcado CE obligatorio desde el 13 de mayo de 2003. Norma de aplicación: UNE EN 13165:2002. Productos aislantes térmicos para aplicaciones en la edificación. Productos manufacturados de espuma rígida de poliuretano (PUR). Especificación. Sistemas de evaluación de la conformidad: 1, 3 ó 4.

3.5.PRODUCTOS MANUFACTURADOS DE ESPUMA FENÓLICA (PF)*

Marcado CE obligatorio desde el 13 de mayo de 2003. Norma de aplicación: UNE EN 13166:2002. Productos aislantes térmicos para aplicaciones en la edificación. Productos manufacturados de espuma fenólica (PF). Especificación. Sistemas de evaluación de la conformidad: 1, 3 ó 4.

3.6.PRODUCTOS MANUFACTURADOS DE VIDRIO CELULAR (CG)*

Marcado CE obligatorio desde el 13 de mayo de 2003. Norma de aplicación: UNE EN 13167:2002. Productos aislantes térmicos para aplicaciones en la edificación. Productos manufacturados de vidrio celular (CG). Especificación. Sistemas de evaluación de la conformidad: 1, 3 ó 4.

3.7.PRODUCTOS MANUFACTURADOS DE LANA DE MADERA (WW)*

Marcado CE obligatorio desde el 13 de mayo de 2003. Norma de aplicación: UNE EN 13168:2002. Productos aislantes térmicos para aplicaciones en la edificación. Productos manufacturados de lana de madera (WW). Especificación. Sistemas de evaluación de la conformidad: 1, 3 ó 4.

3.8.PRODUCTOS MANUFACTURADOS DE PERLITA EXPANDIDA (EPB)*

Marcado CE obligatorio desde el 13 de mayo de 2003. Norma de aplicación: UNE EN 13169:2002. Productos aislantes térmicos para aplicaciones en la edificación. Productos manufacturados de perlita expandida (EPB). Especificación. Sistemas de evaluación de la conformidad: 1, 3 ó 4.

3.9.PRODUCTOS MANUFACTURADOS DE CORCHO EXPANDIDO (ICB)*

Marcado CE obligatorio desde el 13 de mayo de 2003. Norma de aplicación: UNE EN 13170:2002. Productos aislantes térmicos para aplicaciones en la edificación. Productos manufacturados de corcho expandido (ICB). Especificación. Sistemas de evaluación de la conformidad: 1, 3 ó 4.

3.10. PRODUCTOS MANUFACTURADOS DE FIBRA DE MADERA (WF)*

Marcado CE obligatorio desde el 13 de mayo de 2003. Norma de aplicación: UNE EN 13171:2002. Productos aislantes térmicos para aplicaciones en la edificación. Productos manufacturados de fibra de madera (WF). Especificación. Sistemas de evaluación de la conformidad: 1, 3 ó 4.

3.11. PRODUCTOS IN-SITU DE AGREGADO LIGERO DE ARCILLA EXPANDIDA ALIGERADA (LWA)

Marcado CE obligatorio desde el 1 de junio de 2006. Norma de aplicación: UNE-EN 14063-1:2005. Productos y materiales aislantes térmicos para aplicaciones en la edificación. Productos in-situ de agregado ligero de arcilla expandida aligerada (LWA). Parte 1: Especificación de los productos a granel antes de su instalación. Sistemas de evaluación de la conformidad: 1, 3 ó 4.

3.12. PRODUCTOS PARA AISLAMIENTO TÉRMICO IN-SITU FORMADOS POR PERLITA EXPANDIDA (PE)

Marcado CE obligatorio desde el 1 de junio de 2006. Norma de aplicación: UNE-EN 14316-1:2005. Productos aislantes térmicos para edificios. Productos para aislamiento térmico in-situ formados por perlita expandida (PE). Parte 1: Especificación para productos de adhesivos y sellantes antes de instalación. Sistemas de evaluación de la conformidad: 3 /4.

3.13. PRODUCTOS PARA AISLAMIENTO TÉRMICO IN-SITU FORMADOS POR VERMICULITA EXFOLIADA (EV)

Marcado CE obligatorio desde el 1 de junio de 2006. Norma de aplicación: UNE-EN 14317-1:2005. Productos aislantes térmicos para edificios. Productos para aislamiento térmico in-situ formados por vermiculita exfoliada (EV). Parte 1: Especificación para productos de adhesivos y sellantes antes de instalación. Sistemas de evaluación de la conformidad: 3 /4.

3.14. SISTEMAS Y KITS COMPUESTOS PARA EL AISLAMIENTO TÉRMICO EXTERIOR CON REVOCO

Guía DITE Nº 004. Sistemas y kits compuestos para el aislamiento térmico exterior con revoco. Sistema de evaluación de la conformidad: 3 sólo para ensayos de reacción al fuego.

3.15. Anclajes de plástico para fijación de sistemas y Kits compuestos para el aislamiento térmico exterior con revoco

Norma de aplicación: Guía DITE Nº 014. Anclajes de plástico para fijación de sistemas y Kits compuestos para el aislamiento térmico exterior con revoco. Sistema de evaluación de la conformidad: 3 sólo para ensayos de reacción al fuego.

3.16. KITS PARA ELEMENTOS PREFABRICADOS PARA AISLAMIENTO TÉRMICO EXTERIOR EN MUROS (VETURES)

Norma de aplicación: Guía DITE nº 017. Kits para elementos prefabricados para aislamiento térmico exterior en muros (vetures). Sistema de evaluación de la conformidad: 3 sólo para ensayos de reacción al fuego.

4. IMPERMEABILIZACIÓN

4.1.LÁMINAS FLEXIBLES PARA LA IMPERMEABILIZACIÓN

4.1.1. LÁMINAS BITUMINOSAS CON ARMADURA PARA IMPERMEABILIZACIÓN DE CUBIERTAS*

Marcado CE obligatorio desde el 1 de septiembre de 2006. Norma de aplicación: UNE-EN 13707:2005. Láminas flexibles para la impermeabilización. Láminas bituminosas con armadura para impermeabilización de cubiertas. Definiciones y características. Sistemas de evaluación de la conformidad: 1/2+3/4.

4.1.2. LÁMINAS AUXILIARES PARA CUBIERTAS CON ELEMENTOS DISCONTINUOS*

Marcado CE obligatorio desde el 1 de enero de 2007. Norma de aplicación: UNE-EN 13859:2006. Láminas flexibles para la impermeabilización. Definiciones y características de las láminas auxiliares. Parte 1: Láminas auxiliares para cubiertas con elementos discontinuos. Sistemas de evaluación de la conformidad: 1/3/4.

4.1.3. CAPAS BASE PARA MUROS*

Marcado CE obligatorio desde el 1 de septiembre de 2006. Norma de aplicación: UNE-EN 13859-2:2004. Láminas flexibles para la impermeabilización. Definiciones y características de las láminas auxiliares. Parte 2: Capas base para muros. Sistemas de evaluación de la conformidad: 1/3/4.

4.1.4. LÁMINAS PLÁSTICAS Y DE CAUCHO PARA IMPERMEABILIZACIÓN DE CUBIERTAS*

Marcado CE obligatorio a partir del 1 de julio de 2007. Norma de aplicación: UNE-EN 13956:2006. Láminas flexibles para la impermeabilización. Láminas plásticas y de caucho para impermeabilización de cubiertas. Definiciones y características. Sistemas de evaluación de la conformidad: 1/2+/3/4.

4.1.5. MEMBRANAS AISLANTES DE PLÁSTICO Y CAUCHO

Marcado CE obligatorio desde el 1 de octubre de 2006. Norma de aplicación: UNE-EN 13967:2005. Láminas flexibles para impermeabilización. Membranas aislantes de plástico y caucho incluyendo las membranas de plástico y caucho para el basamento de tanques. Definiciones y características. Sistemas de evaluación de la conformidad: 1/2+/3/4.

4.1.6. MEMBRANAS BITUMINOSAS AISLANTES

Marcado CE obligatorio desde el 1 de septiembre de 2006. Norma de aplicación: UNE-EN 13969:2005. Láminas flexibles para impermeabilización. Membranas bituminosas aislantes incluyendo las membranas bituminosas para el basamento de tanques. Definiciones y características. Sistemas de evaluación de la conformidad: 1/2+/3/4.

4.1.7. LÁMINAS BITUMINOSAS PARA EL CONTROL DEL VAPOR DE AGUA*

Marcado CE obligatorio desde el 1 de septiembre de 2006. Norma de aplicación: UNE-EN 13970:2004. Láminas flexibles para la impermeabilización. Láminas bituminosas para el control del vapor de agua. Definiciones y características. Sistemas de evaluación de la conformidad: 1/3/4.

4.1.8. CAPAS BASE DE PLÁSTICO Y DE CAUCHO PARA EL CONTROL DEL VAPOR DE AGUA

Marcado CE obligatorio desde el 1 de septiembre de 2006. Norma de aplicación: UNE-EN 13984:2005. Láminas flexibles para impermeabilización. Capas base de plástico y de caucho para el control del vapor de agua. Definiciones y características. Sistemas de evaluación de la conformidad: 1/3/4.

4.1.9. BARRERAS ANTICAPILARIDAD PLÁSTICAS Y DE CAUCHO

Marcado CE obligatorio a partir del 1 de febrero de 2008. Norma de aplicación: UNE-EN 14909:2007. Láminas flexibles para impermeabilización. Barreras anticapilaridad plásticas y de caucho. Sistemas de evaluación de la conformidad: 1/3/4.

4.1.10. BARRERAS ANTICAPILARIDAD BITUMINOSAS

Marcado CE obligatorio a partir del 1 de marzo de 2008. Norma de aplicación: UNE-EN 149067:2007. Láminas flexibles para impermeabilización. Barreras anticapilaridad bituminosas. Sistemas de evaluación de la conformidad: 1/3/4.

4.2. SISTEMAS DE IMPERMEABILIZACIÓN DE CUBIERTAS

4.2.1. SISTEMAS DE IMPERMEABILIZACIÓN DE CUBIERTAS APLICADOS EN FORMA LÍQUIDA

Guía DITE Nº 005. Sistemas de impermeabilización de cubiertas aplicados en forma líquida. Sistema de evaluación de la conformidad: 3 sólo para ensayos de reacción al fuego.

4.2.2. SISTEMAS DE IMPERMEABILIZACIÓN DE CUBIERTAS CON MEMBRANAS FLEXIBLES FIJADAS MECÁNICAMENTE

Guía DITE Nº 006. Sistemas de impermeabilización de cubiertas con membranas flexibles fijadas mecánicamente. Sistema de evaluación de la conformidad: 3 sólo para ensayos de reacción al fuego.

4.3. GEOTEXTILES Y PRODUCTOS RELACIONADOS

4.3.1. USO EN MOVIMIENTOS DE TIERRAS, CIMENTACIONES Y ESTRUCTURAS DE CONTENCIÓN

Marcado CE obligatorio desde el 1 de octubre de 2002. Norma de aplicación: UNE-EN 13251:2001/ A1:2005. Geotextiles y productos relacionados. Requisitos para su uso en movimientos de tierras, cimentaciones y estructuras de contención. Sistema de evaluación de la conformidad: 2+/4.

4.3.2. USO EN SISTEMAS DE DRENAJE

Marcado CE obligatorio desde el 1 de octubre de 2002. Norma de aplicación: UNE-EN 13252:2001/ Erratum:2002/ A1:2005. Geotextiles y productos relacionados. Requisitos para su uso en sistemas de drenaje. Sistema de evaluación de la conformidad: 2+/4.

4.3.3. USO EN OBRAS PARA EL CONTROL DE LA EROSIÓN (PROTECCIÓN COSTERA Y REVESTIMIENTO DE TALUDES)

Marcado CE obligatorio desde el 1 de octubre de 2002. Norma de aplicación: UNE-EN 13253:2001/ A1:2005. Geotextiles y productos relacionados. Requisitos para su uso en obras para el control de la erosión (protección costera y revestimiento de taludes). Sistema de evaluación de la conformidad: 2+/4.

4.3.4. USO EN LOS VERTEDEROS DE RESIDUOS SÓLIDOS

Marcado CE obligatorio desde el 1 de octubre de 2002. Norma de aplicación: UNE-EN 13257:2001/ AC:2003/ A1:2005. Geotextiles y productos relacionados. Requisitos para su uso en los vertederos de residuos sólidos. Sistema de evaluación de la conformidad: 2+/4.

4.3.5. USO EN PROYECTOS DE CONTENEDORES PARA RESIDUOS LÍQUIDOS

Marcado CE obligatorio desde el 1 de octubre de 2002. Norma de aplicación: UNE-EN 13265:2001/ AC:2003/ A1:2005. Geotextiles y productos relacionados. Requisitos para su uso en proyectos de contenedores para residuos líquidos. Sistema de evaluación de la conformidad: 2+/4.

4.4. PLACAS

4.4.1 PLACAS BITUMINOSAS CON ARMADURA SINTÉTICA Y/O MINERAL

Marcado CE obligatorio a partir del 1 de octubre de 2007. Norma de aplicación: UNE-EN 544:2006. Placas bituminosas con armadura sintética y/o mineral. Sistemas de evaluación de la conformidad: 3 /4.

4.4.2 PLACAS ONDULADAS BITUMINOSAS

Marcado CE obligatorio a partir del 1 de abril de 2008. Norma de aplicación: UNE-EN 534:2007. Placas onduladas bituminosas. Especificaciones de productos y métodos de ensayo. Sistemas de evaluación de la conformidad: 1 / 3 /4.

5. CUBIERTAS

5.1. SISTEMAS DE CUBIERTA TRASLÚCIDA AUTOPORTANTE (EXCEPTO LOS DE CRISTAL)

Norma de aplicación: Guía DITE Nº 010. Sistemas de cubierta traslúcida autoportante (excepto los de cristal). Sistema de evaluación de la conformidad: 3 sólo para ensayos de reacción al fuego.

5.2. ELEMENTOS ESPECIALES PARA CUBIERTAS

Marcado CE obligatorio desde 1 de junio de 2007. Norma de aplicación: UNE-EN 13693:2005. Productos prefabricados de hormigón. Elementos especiales para cubiertas. Sistema de evaluación de la conformidad: 2+.

5.3. ACCESORIOS PREFABRICADOS PARA CUBIERTAS

5.3.1. INSTALACIONES PARA ACCESO A TEJADOS. PASARELAS, PASOS Y ESCALERAS

Marcado CE obligatorio a partir del 1 de noviembre de 2007. Norma de aplicación: UNE-EN 516:2006. Accesorios prefabricados para cubiertas. Instalaciones para acceso a tejados. Pasarelas, pasos y escaleras. Sistema de evaluación de la conformidad: 3.

5.3.2. GANCHOS DE SEGURIDAD

Marcado CE obligatorio a partir del 1 de diciembre de 2007. Norma de aplicación: UNE-EN 517:2006. Accesorios prefabricados para cubiertas. Ganchos de seguridad. Sistema de evaluación de la conformidad: 3.

5.3.3. LUCES INDIVIDUALES PARA CUBIERTAS DE PLÁSTICO

Marcado CE obligatorio desde el 1 de octubre de 2009. Norma de aplicación: UNE-EN 1873:2006. Accesorios prefabricados para cubiertas. Luces individuales para cubiertas de plástico. Especificación de producto y métodos de ensayo. Sistemas de evaluación de la conformidad: 1/3/4.

5.3.4. ESCALERAS DE CUBIERTA PERMANENTES

Marcado CE obligatorio desde el 1 de septiembre de 2006. Norma de aplicación: UNE-EN 12951:2005. Accesorios para cubiertas prefabricados. Escaleras de cubierta permanentes. Especificaciones de producto y métodos de ensayo. Sistema de evaluación de la conformidad: 3.

6. TABIQUERÍA INTERIOR

6.1. KITS DE TABIQUERÍA INTERIOR

Guía DITE Nº 003. Kits de tabiquería interior. Sistema de evaluación de la conformidad: 3 sólo para ensayos de reacción al fuego.

7. CARPINTERÍA, DEFENSAS, HERRAJES Y VIDRIO

7.1. CARPINTERÍA

7.1.1. VENTANAS Y PUERTAS PEATONALES EXTERIORES SIN CARACTERÍSTICAS DE RESISTENCIA AL FUEGO Y/O CONTROL DE HUMO*

Marcado CE obligatorio a partir del 1 de febrero de 2009. Norma de aplicación: UNE-EN 14351-1:2006. Ventanas y puertas peatonales exteriores. Norma de producto, características de prestación. Parte 1: Ventanas y puertas peatonales exteriores sin características de resistencia al fuego y/o control de humo. Sistema de evaluación de la conformidad: 1/3/4.

7.1.2. PUERTAS INDUSTRIALES, COMERCIALES, DE GARAJE Y PORTONES, SIN CARACTERÍSTICAS DE RESISTENCIA AL FUEGO O CONTROL DE HUMOS

Marcado CE obligatorio desde el 1 de mayo de 2005. Norma UNE EN 13241-1:2003. Puertas industriales, comerciales, de garaje y portones. Parte 1: Productos sin características de resistencia al fuego o control de humos. Sistema de evaluación de la conformidad: 3.

7.1.3. FACHADAS LIGERAS

CE obligatorio desde el 1 de diciembre de 2005. Norma de aplicación: UNE-EN 13830:2004. Fachadas ligeras. Norma de producto. Sistema de evaluación de la conformidad: 1/3.

7.2. DEFENSAS

7.2.1. PERSIANAS

Marcado CE obligatorio desde el 1 de abril de 2004. Norma de aplicación: UNE-EN 13659:2004. Persianas. Requisitos de prestaciones incluida la seguridad. Sistema de evaluación de la conformidad: 4.

7.2.2. TOLDOS

Marcado CE obligatorio desde el 1 de marzo de 2006. Norma de aplicación: UNE-EN 13561:2004. Toldos. Requisitos de prestaciones incluida la seguridad. Sistema de evaluación de la conformidad: 4.

7.3. HERRAJES

7.3.1. DISPOSITIVOS DE EMERGENCIA ACCIONADOS POR UNA MANILLA O UN PULSADOR PARA SALIDAS DE SOCORRO

Marcado CE obligatorio desde el 1 de abril de 2003. Norma de aplicación: UNE-EN 179:1997/A1:2001/AC:2003. Herrajes para la edificación. Dispositivos de emergencia accionados por una manilla o un pulsador para salidas de socorro. Requisitos y métodos de ensayo. Sistema de evaluación de la conformidad: 1.

7.3.2. DISPOSITIVOS ANTIPÁNICO PARA SALIDAS DE EMERGENCIA ACTIVADOS POR UNA BARRA HORIZONTAL

Marcado CE obligatorio desde el 1 de abril de 2003. Norma de aplicación: UNE-EN 1125:1997/A1:2001/AC:2003. Herrajes para la edificación. Dispositivos antipánico para salidas de emergencia activados por una barra horizontal. Requisitos y métodos de ensayo. Sistema de evaluación de la conformidad: 1.

7.3.3. DISPOSITIVOS DE CIERRE CONTROLADO DE PUERTAS

Marcado CE obligatorio desde el 1 de octubre de 2004. Norma de aplicación: UNE-EN 1154:2003. Herrajes para la edificación. Dispositivos de cierre controlado de puertas. Requisitos y métodos de ensayo. Sistema de evaluación de la conformidad: 1.

7.3.4. DISPOSITIVOS DE RETENCIÓN ELECTROMAGNÉTICA PARA PUERTAS

Marcado CE obligatorio desde el 1 de octubre de 2004. Norma de aplicación: UNE-EN 1155:2003. Herrajes para la edificación. Dispositivos de retención electromagnética para puertas batientes. Requisitos y métodos de ensayo. Sistema de evaluación de la conformidad: 1.

7.3.5. DISPOSITIVOS DE COORDINACIÓN DE PUERTAS

Marcado CE obligatorio desde el 1 de octubre de 2004. Norma de aplicación: UNE-EN 1158:2003/AC:2006. Herrajes para la edificación. Dispositivos de coordinación de puertas. Requisitos y métodos de ensayo. Sistema de evaluación de la conformidad: 1.

7.3.6. BISAGRAS DE UN SOLO EJE

Marcado CE obligatorio desde el 1 de diciembre de 2003. Norma de aplicación: UNE-EN 1935:2002. Herrajes para la edificación. Bisagras de un solo eje. Requisitos y métodos de ensayo. Sistema de evaluación de la conformidad: 1.

7.3.7. CERRADURAS Y PESTILLOS. CERRADURAS, PESTILLOS Y CERRADEROS MECÁNICOS

Marcado CE obligatorio desde el 1 de junio de 2006. Norma de aplicación: UNE-EN 12209:2004/AC: 2006. Herrajes para edificación. Cerraduras y pestillos. Cerraduras, pestillos y cerraderos mecánicos. Requisitos y métodos de ensayo. Sistema de evaluación de la conformidad: 1.

7.4. VIDRIO

7.4.1. VIDRIO INCOLORO DE SILICATO SODOCÁLCICO*

Marcado CE obligatorio desde el 1 de septiembre de 2006. Norma de aplicación: Norma UNE EN 572-9:2004. Vidrio para la construcción. Productos básicos de vidrio. Vidrio de silicato sodocálcico. Parte 9: Evaluación de la conformidad/Norma de producto. Sistema de evaluación de la conformidad: 1/3/4.

7.4.2. VIDRIO DE CAPA*

Marcado CE obligatorio desde el 1 de septiembre de 2006. Norma UNE EN 1096-4:2004. Vidrio para la edificación. Vidrio de capa. Parte 4: Evaluación de la conformidad/Norma de producto. Sistema de evaluación de la conformidad: 1/3/4.

7.4.3. UNIDADES DE VIDRIO AISLANTE*

Marcado CE obligatorio desde el 1 de marzo de 2007. Norma UNE EN 1279-5:2005 Vidrio para la edificación. Unidades de vidrio aislante. Parte 5: Evaluación de la conformidad. Sistema de evaluación de la conformidad: 1/3/4.

7.4.4. VIDRIO BOROSILICATADO*

Marcado CE obligatorio desde el 1 de septiembre de 2006. Norma UNE EN 1748-1-2:2004. Vidrio para la edificación. Productos básicos especiales. Parte 1-2: Vidrio borosilicatado. Evaluación de la conformidad/Norma de producto. Sistema de evaluación de la conformidad: 1/3/4.

7.4.5. VIDRIO DE SILICATO SODOCÁLCICO TERMOENDURECIDO*

Marcado CE obligatorio desde el 1 de septiembre de 2006. Norma UNE EN 1863-2:2004. Vidrio para la edificación. Vidrio de silicato sodocálcico termoendurecido. Parte 2: Evaluación de la conformidad/Norma de producto. Sistema de evaluación de la conformidad: 1/3/4.

7.4.6. VIDRIO DE SILICATO SODOCÁLCICO DE SEGURIDAD TEMPLADO TÉRMICAMENTE*

Marcado CE obligatorio desde el 1 de septiembre de 2006. Norma UNE EN 12150-2:2004. Vidrio para la edificación. Vidrio de silicato sodocálcico de seguridad templado térmicamente. Parte 2: Evaluación de la conformidad/Norma de producto. Sistema de evaluación de la conformidad: 1/3/4.

7.4.7. VIDRIO DE SILICATO SODOCÁLCICO ENDURECIDO QUÍMICAMENTE*

Marcado CE obligatorio desde el 1 de septiembre de 2006. Norma UNE EN 12337-2:2004. Vidrio para la edificación. Vidrio de silicato sodocálcico endurecido químicamente. Parte 2: Evaluación de la conformidad/Norma de producto. Sistema de evaluación de la conformidad: 1/3/4.

7.4.8. VIDRIO BOROSILICATADO DE SEGURIDAD TEMPLADO TÉRMICAMENTE*

Marcado CE obligatorio desde el 1 de septiembre de 2006. Norma UNE EN 13024-2:2004. Vidrio para la edificación. Vidrio borosilicatado de seguridad templado térmicamente. Parte 2: Evaluación de la conformidad/ Norma de producto. Sistema de evaluación de la conformidad: 1/3/4.

7.4.9. PRODUCTOS DE VIDRIO DE SILICATO BÁSICO ALCALINOTÉRREO*

Marcado CE obligatorio desde el 1 de septiembre de 2006. Norma UNE EN 14178-2:2004. Vidrio para la edificación. Productos de vidrio de silicato básico alcalinotérreo. Parte 2: Evaluación de la conformidad/Norma de producto. Sistema de evaluación de la conformidad: 1/3/4.

7.4.10. VIDRIO DE SEGURIDAD DE SILICATO SODOCÁLCICO TEMPLADO EN CALIENTE*

Marcado CE obligatorio desde el 1 de marzo de 2007. Norma UNE EN 14179-2:2005. Vidrio para la edificación. Vidrio de seguridad de silicato sodocálcico templado en caliente. Parte 2: Evaluación de la conformidad/ Norma de producto. Sistema de evaluación de la conformidad: 1/3/4.

7.4.11. VIDRIO DE SEGURIDAD DE SILICATO ALCALINOTÉRREO ENDURECIDO EN CALIENTE*

Marcado CE obligatorio a partir del 1 de junio de 2007. Norma UNE EN 14321-2:2005. Vidrio para la edificación. Vidrio de seguridad de silicato alcalinotérreo endurecido en caliente. Parte 2: Evaluación de la conformidad. Sistema de evaluación de la conformidad: 1/3/4.

7.4.12. VIDRIO LAMINADO Y VIDRIO LAMINADO DE SEGURIDAD*

Marcado CE obligatorio desde el 1 de junio de 2006. Norma UNE EN 14449:2005/AC:2005. Vidrio para la edificación. Vidrio laminado y vidrio laminado de seguridad. Evaluación de la conformidad. Sistema de evaluación de la conformidad: 1/3/4.

7.4.13. VIDRIO PARA LA EDIFICACIÓN. VITROCERÁMICAS

Marcado CE obligatorio desde el 1 de septiembre de 2006. Norma de aplicación: UNE-EN 1748-2-2:2005. Vidrio para la edificación. Productos básicos especiales. Parte 2-2: Vitrocerámicas. Evaluación de la conformidad/Norma de producto. Sistema de evaluación de la conformidad: 1/3 /4.

8. REVESTIMIENTOS

8.1. PIEDRA NATURAL

8.1.1. BALDOSAS DE PIEDRA NATURAL PARA USO COMO PAVIMENTO EXTERIOR*

Marcado CE obligatorio desde el 1 de octubre de 2003. Norma de aplicación: UNE-EN 1341:2002. Baldosas de piedra natural para uso como pavimento exterior. Requisitos y métodos de ensayo. Sistema de evaluación de la conformidad 4.

8.1.2. ADOQUINES DE PIEDRA NATURAL PARA USO COMO PAVIMENTO EXTERIOR

Marcado CE obligatorio desde el 1 de octubre de 2003. Norma de aplicación: UNE-EN 1342:2003. Adoquines de piedra natural para uso como pavimento exterior. Requisitos y métodos de ensayo. Sistema de evaluación de la conformidad 4.

8.1.3. Bordillos de piedra natural para uso como pavimento exterior

Marcado CE obligatorio desde el 1 de octubre de 2003. Norma de aplicación: UNE-EN 1343:2003. Bordillos de piedra natural para uso como pavimento exterior. Requisitos y métodos de ensayo. Sistema de evaluación de la conformidad 4.

8.1.4. PIEDRA NATURAL. PLACAS PARA REVESTIMIENTOS MURALES*

Marcado CE obligatorio desde el 1 de julio de 2006. Norma de aplicación UNE-EN 1469:2005. Piedra natural. Placas para revestimientos murales. Requisitos. Sistema de evaluación de la conformidad: ¾

8.1.5. PRODUCTOS DE PIEDRA NATURAL. PLAQUETAS*

Obligatorio desde el 1 de septiembre de 2006. Norma de aplicación: UNE EN 12057:2005. Productos de piedra natural. Plaquetas. Requisitos. Sistema de evaluación de la conformidad: 3/4.

8.1.6. PRODUCTOS DE PIEDRA NATURAL. BALDOSAS PARA PAVIMENTO Y ESCALERAS*

Obligatorio desde el 1 de septiembre de 2006. Norma de aplicación: UNE EN 12058:2005. Productos de piedra natural. Baldosas para pavimentos y escaleras. Requisitos. Sistema de evaluación de la conformidad: 3/4.

8.1.7. PRODUCTOS DE PIZARRA Y PIEDRA NATURAL PARA TEJADOS Y REVESTIMIENTOS DISCONTINUOS

Obligatorio desde el 1 de mayo de 2008. Norma de aplicación: UNE-EN 12326-1:2005. Productos de pizarra y piedra natural para tejados y revestimientos discontinuos. Parte 1: Especificación de producto. Sistema de evaluación de la conformidad: 3/4.

8.2. HORMIGÓN

8.2.1. TEJAS Y PIEZAS DE HORMIGÓN PARA TEJADOS Y REVESTIMIENTO DE MUROS*

Marcado CE obligatorio desde el 1 de septiembre de 2006. Norma de aplicación: UNE-EN 490:2005 Tejas y piezas de hormigón para tejados y revestimiento de muros. Especificaciones de producto. Sistemas de evaluación de la conformidad: 3/4.

8.2.2. ADOQUINES DE HORMIGÓN

Marcado CE obligatorio desde el 1 de marzo de 2005. Norma de aplicación: UNE-EN 1338:2004/AC:2006. Adoquines de hormigón. Especificaciones y métodos de ensayo. Sistema de evaluación de la conformidad 4.

8.2.3. BALDOSAS DE HORMIGÓN*

Marcado CE obligatorio desde el 1 de marzo de 2005. Norma de aplicación: UNE-EN 1339:2004/AC:2006. Baldosas de hormigón. Especificaciones y métodos de ensayo. Sistema de evaluación de la conformidad 4.

8.2.4. BORDILLOS PREFABRICADOS DE HORMIGÓN

Marcado CE obligatorio desde el 1 de marzo de 2005. Norma de aplicación: UNE-EN 1340:2004. Bordillos prefabricados de hormigón. Especificaciones y métodos de ensayo. Sistema de evaluación de la conformidad 4.

8.2.5. BALDOSAS DE TERRAZO PARA USO INTERIOR*

Obligatorio desde el 1 de junio de 2006. Norma de aplicación: UNE EN 13748-1:2005/A1 2005. Baldosas de terrazo. Parte 1: Baldosas de terrazo para uso interior. Sistema de evaluación de la conformidad: 4.

8.2.6. BALDOSAS DE TERRAZO PARA USO EXTERIOR*

Obligatorio desde el 1 de abril de 2006. Norma de aplicación: UNE EN 13748-2:2005. Baldosas de terrazo. Parte 2: Baldosas de terrazo para uso exterior. Sistema de evaluación de la conformidad: 4.

8.2.7. LOSAS PLANAS PARA SOLADO

Marcado CE obligatorio desde el 1 de mayo de 2008. Norma de aplicación: UNE-EN 13747: 2006. Productos prefabricados de hormigón. Losas planas para solado. Sistema de evaluación de la conformidad: 2+.

8.2.8. PASTAS AUTONIVELANTES PARA SUELOS

Obligatorio desde el 1 de agosto de 2004. Norma de aplicación: UNE-EN 13813:2003. Pastas autonivelantes y pastas autonivelantes para suelos. Pastas autonivelantes. Características y especificaciones. Sistema de evaluación de la conformidad: 1/3/4

8.2.9. ANCLAJES METÁLICOS UTILIZADOS EN PAVIMENTOS DE HORMIGÓN

Obligatorio desde el 1 de septiembre de 2006. Norma de aplicación: UNE-EN 13877-3:2005. Pavimentos de hormigón. Parte 3: Especificaciones para anclajes metálicos utilizados en pavimentos de hormigón. Sistema de evaluación de la conformidad: 4.

8.3. ARCILLA COCIDA

8.3.1. TEJAS DE ARCILLA COCIDA PARA COLOCACIÓN DISCONTINUA*

Marcado CE obligatorio desde el 1 de febrero de 2007. Norma de aplicación: UNE-EN 1304:2006. Tejas de arcilla cocida para colocación discontinua. Definiciones y especificaciones de producto. Sistemas de evaluación de la conformidad: 3/4.

8.3.2. ADOQUINES DE ARCILLA COCIDA

Marcado CE obligatorio desde el 1 de enero de 2004. Norma de aplicación: UNE-EN 1344:2002. Adoquines de arcilla cocida. Especificaciones y métodos de ensayo. Sistema de evaluación de la conformidad 4.

8.3.3. ADHESIVOS PARA BALDOSAS CERÁMICAS*

Marcado CE obligatorio desde el 1 de abril de 2004. Norma de aplicación: UNE-EN 12004:2001/A1:2002/AC:2002. Adhesivos para baldosas cerámicas. Definiciones y especificaciones. Sistema de evaluación de la conformidad: 3.

8.3.4. BALDOSAS CERÁMICAS*

Obligatorio desde el 1 de diciembre de 2005. Norma de aplicación: UNE-EN 14411:2004. Baldosas cerámicas. Definiciones, clasificación, características y marcado. (ISO13006:1998 modificada) Sistema de evaluación de la conformidad: 3/4.

8.4. MADERA

8.4.1. SUELOS DE MADERA*

Obligatorio desde el 1 de marzo de 2007. Norma de aplicación: UNE-EN 14342:2006. Suelos de madera. Características, evaluación de conformidad y marcado. Sistema de evaluación de la conformidad: 3/4.

8.4.2. Frisos y entablados de madera

Marcado CE obligatorio a partir del 1 de junio de 2008. Norma de aplicación: UNE-EN 14915:2007. Frisos y entablados de madera. Características, evaluación de conformidad y marcado. Sistema de evaluación de la conformidad: 1/3/ 4.

8.5. METAL

8.5.1. ENLISTONADO Y CANTONERAS METÁLICAS. ENLUCIDO INTERIOR

Marcado CE obligatorio desde 1 de marzo de 2007. Norma de aplicación: UNE-EN 13658-1:2006. Enlistonado y cantoneras metálicas. Definiciones, requisitos y métodos de ensayo. Parte 1: Enlucido interior. Sistema de evaluación de la conformidad: 3/4.

8.5.2. ENLISTONADO Y CANTONERAS METÁLICAS. ENLUCIDO EXTERIOR

Marcado CE obligatorio desde 1 de marzo de 2007. Norma de aplicación: UNE-EN 13658-2:2006. Enlistonado y esquineras metálicas. Definiciones, requisitos y métodos de ensayo. Parte 2: Enlucido exterior. Sistema de evaluación de la conformidad: 3/4.

8.5.3. LÁMINAS DE METAL AUTOPORTANTES PARA CUBIERTAS Y REVESTIMIENTO DE PAREDES

Marcado CE obligatorio desde 1 de noviembre de 2007. Norma de aplicación: UNE-EN 14782:2006. Láminas de metal autoportantes para cubiertas y revestimiento de paredes. Sistema de evaluación de la conformidad: 3/4.

8.5.4. LÁMINAS Y FLEJES DE METAL TOTALMENTE SOPORTADOS PARA CUBIERTAS DE TEJADOS Y ACABADOS DE PAREDES INTERIORES Y EXTERIORES.

Marcado CE obligatorio a partir del 1 de julio de 2008. Norma de aplicación: UNE-EN 14783:2007. Láminas y flejes de metal totalmente soportados para cubiertas de tejados y acabados de paredes interiores y exteriores. Especificación de producto y requisitos. Sistema de evaluación de la conformidad: 3/4.

8.6. LAMINADOS COMPACTOS Y PANELES DE COMPUESTO HPL PARA ACABADOS DE PAREDES Y TECHOS

Marcado CE obligatorio desde 1 de noviembre de 2006. Norma de aplicación: UNE-EN 438-7:2005. Laminados decorativos de alta presión (HPL). Láminas basadas en resinas termoestables (normalmente denominadas laminados). Parte 7: Laminados compactos y paneles de compuesto HPL para acabados de paredes y techos externos e internos. Sistema de evaluación de la conformidad: 1/3/4.

8.7. RECUBRIMIENTOS DE SUELO RESILIENTES, TEXTILES Y LAMINADOS

Obligatorio desde el 1 de enero de 2007. Norma de aplicación: UNE-EN 14041:2005/AC/2005. Recubrimientos de suelo resilientes, textiles y laminados. Características esenciales. Sistema de evaluación de la conformidad: 1/3/4.

8.8. TECHOS SUSPENDIDOS

Marcado CE obligatorio desde el 1 de julio de 2007. Norma de aplicación: UNE-EN 13964:2005. Techos suspendidos. Requisitos y métodos de ensayo. Sistema de evaluación de la conformidad: 1/3/4.

8.9. PLACAS DE ESCAYOLA PARA TECHOS SUSPENDIDOS

Marcado CE obligatorio a partir del 1 de abril de 2008. Norma de aplicación: UNE-EN 14246:2007. Placas de escayola para techos suspendidos. Definiciones, especificaciones y métodos de ensayo. Sistema de evaluación de la conformidad: 3/4.

8.10. Superficies para áreas deportivas

Marcado CE obligatorio a partir del 1 de febrero de 2008. Norma de aplicación: UNE-EN 14904:2007. Superficies para áreas deportivas. Especificaciones para suelos multi-deportivos de interior. Sistema de evaluación de la conformidad: 1/3.

9. PRODUCTOS PARA SELLADO DE JUNTAS

9.1. PRODUCTOS DE SELLADO APLICADOS EN CALIENTE

Marcado CE obligatorio desde el 1 de enero de 2007. Norma de aplicación: UNE-EN 14188-1:2005. Productos para sellado de juntas. Parte 1: Especificaciones para productos de sellado aplicados en caliente. Sistema de evaluación de la conformidad: 4.

9.2. PRODUCTOS DE SELLADO APLICADOS EN FRÍO

Marcado CE obligatorio desde el 1 de enero de 2007. Norma de aplicación: UNE-EN 14188-2:2005. Productos para sellado de juntas. Parte 2: Especificaciones para productos de sellado aplicados en frío. Sistema de evaluación de la conformidad: 4.

9.3. JUNTAS PREFORMADAS

Marcado CE obligatorio desde el 1 de noviembre de 2007. Norma de aplicación: UNE-EN 14188-3:2006. Juntas de sellado. Parte 3: Especificaciones para juntas preformadas. Sistema de evaluación de la conformidad: 4.

10. INSTALACIÓN DE CALEFACCIÓN

10.1. APARATOS INSERTABLES, INCLUIDOS LOS HOGARES ABIERTOS, QUE UTILIZAN COMBUSTIBLES SÓLIDOS

Marcado CE obligatorio desde 1 de enero de 2007. Norma UNE EN 13229. Aparatos insertables, incluidos los hogares abiertos, que utilizan combustibles sólidos. Sistema de evaluación de la conformidad 3.

10.2. ESTUFAS QUE UTILIZAN COMBUSTIBLES SÓLIDOS

Marcado CE obligatorio desde 1 de julio de 2007. Norma UNE EN 13240. Estufas que utilizan combustibles sólidos.

Sistema de evaluación de la conformidad 3.

10.3. CALDERAS DOMÉSTICAS INDEPENDIENTES QUE UTILIZAN COMBUSTIBLES SÓLIDOS

Marcado CE obligatorio desde 1 de julio de 2007. Norma UNE-EN 12809:2002. Calderas domésticas independientes que utilizan combustibles sólidos. Sistema de evaluación de la conformidad 3.

10.4. PANELES RADIANTES MONTADOS EN EL TECHO ALIMENTADOS CON AGUA A UNA TEMPERATURA INFERIOR A 120 °C

Marcado CE obligatorio desde 1 de febrero de 2005. Norma UNE EN 14037-1 Paneles radiantes montados en el techo alimentados con agua a una temperatura inferior a 120 °C. Sistema de evaluación de la conformidad: 3.

10.5. RADIADORES Y CONVECTORES

Marcado CE obligatorio desde 1 de diciembre 2005. Norma UNE EN 442-1 y A1. Radiadores y conveectores. Sistema de evaluación de la conformidad 3.

11. INSTALACIÓN DE DEPÓSITOS DE COMBUSTIBLES LÍQUIDOS

11.1. SISTEMAS SEPARADORES PARA LÍQUIDOS LIGEROS

Marcado CE obligatorio desde 1 de septiembre de 2006. Norma de aplicación: UNE-EN 858-1:2002/A1:2005. Sistemas separadores para líquidos ligeros (por ejemplo aceite y petróleo). Parte 1: Principios de diseño de producto, características y ensayo, marcado y control de calidad. Sistema de evaluación de la conformidad 3/4.

11.2. DEPÓSITOS ESTÁTICOS DE POLIETILENO PARA EL ALMACENAMIENTO AÉREO DE CARBURANTES, QUEROSENO Y COMBUSTIBLES DIESEL PARA CALEFACCIÓN DOMÉSTICA

Marcado CE obligatorio desde 1 de enero de 2007. Norma de aplicación: UNE-EN 13341: 2005. Depósitos estáticos de materiales termoplásticos para el almacenamiento aéreo de carburantes, queroseno y combustibles diesel para calefacción doméstica. Depósitos de polietileno moldeados por soplado y por moldeo rotacional y de poliamida 6 fabricados por polimerización aniónica. Requisitos y métodos de ensayo. Sistema de evaluación de la conformidad 3.

11.3. DISPOSITIVOS DE PREVENCIÓN DEL REBOSAMIENTO PARA TANQUES ESTÁTICOS PARA COMBUSTIBLES PETROLÍFEROS LÍQUIDOS

Marcado CE obligatorio desde 1 de junio de 2006. Norma de aplicación: UNE-EN 13616:2005/AC: 2006. Dispositivos de prevención del rebosamiento para tanques estáticos para combustibles petrolíferos líquidos. Sistema de evaluación de la conformidad 3/4.

11.4. TANQUES HORIZONTALES CILÍNDRICOS, DE ACERO FABRICADOS EN TALLER, DE PARED SIMPLE O DE PARED DOBLE, PARA EL ALMACENAMIENTO POR ENCIMA DEL SUELO DE LÍQUIDOS INFLAMABLES Y NO INFLAMABLES CONTAMINANTES DEL AGUA

Marcado CE obligatorio desde 1 de enero de 2007. Norma de aplicación: UNE-EN 12285-2: 2005. Tanques de acero fabricados en taller. Parte 2: Tanques horizontales cilíndricos, de pared simple o de pared doble, para el almacenamiento por encima del suelo de líquidos inflamables y no inflamables contaminantes del agua. Sistema de evaluación de la conformidad: 1/3 /4.

12. INSTALACIÓN DE GAS

12.1. JUNTAS ELASTOMÉRICAS. MATERIALES DE JUNTAS EMPLEADAS EN TUBOS Y ACCESORIOS PARA TRANSPORTE DE GASES Y FLUIDOS HIDROCARBONADOS

Marcado CE obligatorio desde 1 de diciembre de 2003. Norma de aplicación: UNE-EN 682:2002. Juntas elastoméricas. Requisitos de los materiales de juntas empleadas en tubos y accesorios para transporte de gases y fluidos hidrocarbonados. Sistema de evaluación de la conformidad: 4.

12.2. SISTEMAS DE DETECCIÓN DE FUGAS

Marcado CE obligatorio desde 1 de marzo de 2005. Norma de aplicación: UNE-EN 13160-1:2003. Sistemas de detección de fugas. Parte 1: Principios generales. Sistema de evaluación de la conformidad: 3/4

13. INSTALACIÓN DE ELECTRICIDAD

13.1. COLUMNAS Y BÁCULOS DE ALUMBRADO

Marcado CE obligatorio desde 1 de octubre de 2007. Norma de aplicación: UNE-EN 40-4: 2006. Columnas y báculos de alumbrado. Parte 4: Requisitos para columnas y báculos de alumbrado de hormigón armado y hormigón pretensado. Sistema de evaluación de la conformidad 1.

13.2. COLUMNAS Y BÁCULOS DE ALUMBRADO DE ACERO

Marcado CE obligatorio desde 1 de febrero de 2005. Norma de aplicación: UNE-EN 40-5:2003. Columnas y báculos de alumbrado. Parte 5: Requisitos para las columnas y báculos de alumbrado de acero. Sistema de evaluación de la conformidad 1.

13.3. COLUMNAS Y BÁCULOS DE ALUMBRADO DE ALUMINIO

Marcado CE obligatorio desde 1 de febrero de 2005. Norma de aplicación: UNE-EN 40-6:2003. Columnas y báculos de alumbrado. Parte 6: Requisitos para las columnas y báculos de alumbrado de aluminio. Sistema de evaluación de la conformidad 1.

13.4. COLUMNAS Y BÁCULOS DE ALUMBRADO DE MATERIALES COMPUESTOS POLIMÉRICOS REFORZADOS CON FIBRA

Marcado CE obligatorio desde 1 de octubre de 2004. Norma de aplicación: UNE-EN 40-7:2003. Columnas y báculos de alumbrado. Parte 7: Requisitos para columnas y báculos de alumbrado de materiales compuestos poliméricos reforzados con fibra. Sistema de evaluación de la conformidad 1.

14. INSTALACIÓN DE SANEAMIENTO Y DRENAJE

14.1. TUBOS

14.1.1. TUBERÍAS DE GRES, ACCESORIOS Y JUNTAS PARA SANEAMIENTO

Marcado CE obligatorio desde 1 de enero de 2007. Norma de aplicación: UNE-EN 295-10:2005. Tuberías de gres, accesorios y juntas para saneamiento. Parte 10: Requisitos obligatorios. Sistema de evaluación de la conformidad: 3.

14.1.2. TUBERÍAS DE FIBROCEMENTO PARA DRENAJE Y SANEAMIENTO. PASOS DE HOMBRE Y CÁMARAS DE INSPECCIÓN

Marcado CE obligatorio desde 1 de octubre de 2003. Norma de aplicación: UNE-EN 588-2:2002. Tuberías de fibrocemento para drenaje y saneamiento. Parte 2: Pasos de hombre y cámaras de inspección. Sistema de evaluación de la conformidad: 4.

14.1.3. TUBOS Y ACCESORIOS DE ACERO GALVANIZADO EN CALIENTE SOLDADOS LONGITUDINALMENTE CON MANGUITO ACOPLABLE PARA CANALIZACIÓN DE AGUAS RESIDUALES

Marcado CE obligatorio desde 1 de junio de 2006. Norma de aplicación: UNE-EN 1123-1:2000/A1:2005

Tubos y accesorios de acero galvanizado en caliente soldados longitudinalmente con manguito acoplable para canalización de aguas residuales. Parte 1: Requisitos, ensayos, control de calidad. Sistema de evaluación de la conformidad: 4.

14.1.4. TUBOS Y ACCESORIOS DE ACERO INOXIDABLE SOLDADOS LONGITUDINALMENTE, CON MANGUITO ACOPLABLE PARA CANALIZACIÓN DE AGUAS RESIDUALES

Marcado CE obligatorio desde 1 de junio de 2006. Norma de aplicación: UNE-EN 1124-1:2000/A1:2005. Tubos y accesorios de acero inoxidable soldados longitudinalmente, con manguito acoplable para canalización de aguas residuales. Parte 1: Requisitos, ensayos, control de calidad. Sistema de evaluación de la conformidad: 4.

14.2. POZOS DE REGISTRO

14.2.1. POZOS DE REGISTRO Y CÁMARAS DE INSPECCIÓN DE HORMIGÓN EN MASA, HORMIGÓN ARMADO Y HORMIGÓN CON FIBRAS DE ACERO

Marcado CE obligatorio desde 23 de noviembre de 2004. Norma de aplicación: UNE-EN 1917:2003. Pozos de registro y cámaras de inspección de hormigón en masa, hormigón armado y hormigón con fibras de acero. Sistema de evaluación de la conformidad: 4.

14.2.2. PATES PARA POZOS DE REGISTRO ENTERRADOS

Marcado CE obligatorio desde 1 de agosto de 2004. Norma de aplicación: UNE-EN 13101:2003. Pates para pozos de registro enterrados. Requisitos, marcado, ensayos y evaluación de conformidad. Sistema de evaluación de la conformidad: 4.

14.2.3. ESCALERAS FIJAS PARA POZOS DE REGISTRO

Marcado CE obligatorio desde 1 de diciembre de 2005. Norma de aplicación: UNE-EN 14396:2004. Escaleras fijas para pozos de registro. Sistema de evaluación de la conformidad: 4.

14.3. PLANTAS ELEVADORAS DE AGUAS RESIDUALES

14.3.1. PLANTAS ELEVADORAS DE AGUAS RESIDUALES QUE CONTIENEN MATERIAS FECALES

Marcado CE obligatorio desde 1 de noviembre de 2002. Norma de aplicación: UNE-EN 12050-1:2001. Plantas elevadoras de aguas residuales para edificios e instalaciones. Principios de construcción y ensayo. Parte 1: Plantas elevadoras de aguas residuales que contienen materias fecales. Sistema de evaluación de la conformidad: 3.

14.3.2. PLANTAS ELEVADORAS DE AGUAS RESIDUALES QUE NO CONTIENEN MATERIAS FECALES

Marcado CE obligatorio desde 1 de octubre de 2002. Norma de aplicación: UNE-EN 12050-2:2001. Plantas elevadoras de aguas residuales para edificios e instalaciones. Principios de construcción y ensayo. Parte 2: Plantas elevadoras de aguas residuales que no contienen materias fecales. Sistema de evaluación de la conformidad: 3.

14.3.3. PLANTAS ELEVADORAS DE AGUAS RESIDUALES QUE CONTIENEN MATERIAS FECALES PARA APLICACIONES LIMITADAS

Marcado CE obligatorio desde 1 de octubre de 2002. Norma de aplicación: UNE-EN 12050-3:2001. Plantas elevadoras de aguas residuales para edificios e instalaciones. Principios de construcción y ensayo. Parte 3: Plantas elevadoras de aguas residuales que contienen materias fecales para aplicaciones limitadas. Sistema de evaluación de la conformidad: 3.

14.4. VÁLVULAS

14.4.1. VÁLVULAS DE RETENCIÓN PARA AGUAS RESIDUALES QUE NO CONTIENEN MATERIAS FECALES Y PARA AGUAS RESIDUALES QUE CONTIENEN MATERIAS FECALES EN PLANTAS ELEVADORAS DE AGUAS RESIDUALES

Marcado CE obligatorio desde 1 de octubre de 2002. Norma de aplicación: UNE-EN 12050-4:2001. Válvulas de retención para aguas residuales para edificios e instalaciones. Principios de construcción y ensayo. Parte 4: Válvulas de retención para aguas residuales que no contienen materias fecales y para aguas residuales que contienen materias fecales. Sistema de evaluación de la conformidad: 3.

14.4.2. VÁLVULAS EQUILIBRADORAS DE PRESIÓN PARA SISTEMAS DE DESAGÜE

Marcado CE obligatorio desde 1 de octubre de 2004. Norma de aplicación: UNE-EN 12380:2003. Válvulas equilibradoras de presión para sistemas de desagüe. Requisitos, métodos de ensayo y evaluación de la conformidad. Sistema de evaluación de la conformidad: 4.

14.5. CANALES DE DESAGÜE PARA ZONAS DE CIRCULACIÓN UTILIZADAS POR PEATONES Y VEHÍCULOS

Marcado CE obligatorio desde 1 de agosto de 2004. Norma de aplicación: UNE-EN 1433:2003/A1:2005. Canales de desagüe para zonas de circulación utilizadas por peatones y vehículos. Clasificación, requisitos de diseño y de ensayo, marcado y evaluación de la conformidad. Sistema de evaluación de la conformidad: 3.

14.6. PEQUEÑAS INSTALACIONES DE DEPURACIÓN DE AGUAS RESIDUALES

14.6.1. PEQUEÑAS INSTALACIONES DE DEPURACIÓN DE AGUAS RESIDUALES PARA POBLACIONES DE HASTA 50 HABITANTES EQUIVALENTES. FOSAS SÉPTICAS PREFABRICADAS

Marcado CE obligatorio desde 1 de diciembre de 2005. Norma de aplicación: UNE-EN 12566-1:2000/A1:2004. Pequeñas instalaciones de depuración de aguas residuales para poblaciones de hasta 50 habitantes equivalentes. Parte 1: Fosas sépticas prefabricadas. Sistema de evaluación de la conformidad: 3.

14.6.2. PEQUEÑAS INSTALACIONES PARA EL TRATAMIENTO DE AGUAS RESIDUALES IGUALES O SUPERIORES A 50 PT. PLANTAS DE TRATAMIENTO DE AGUAS RESIDUALES DOMÉSTICAS ENSAMBLADAS EN SU DESTINO Y/O EMBALADAS

Marcado CE obligatorio desde 1 de mayo de 2007. Norma de aplicación: UNE-EN 12566-3:2006. Pequeñas instalaciones para el tratamiento de aguas residuales iguales o superiores a 50 PT. Parte 3: Plantas de tratamiento de aguas residuales domésticas ensambladas en su destino y/o embaladas. Sistema de evaluación de la conformidad: 3.

14.7. DISPOSITIVOS ANTIINUNDACIÓN PARA EDIFICIOS

Marcado CE obligatorio desde 1 de mayo de 2004. Norma de aplicación: UNE-EN 13564-1:2003. Dispositivos antiinundación para edificios. Parte 1: Requisitos. Sistema de evaluación de la conformidad: 4.

14.8. JUNTAS DE ESTANQUIDAD DE TUBERÍAS EMPLEADAS EN CANALIZACIONES DE AGUA Y EN DRENAJE

14.8.1. CAUCHO VULCANIZADO

Marcado CE obligatorio desde 1 de enero de 2004. Norma de aplicación: UNE-EN 681-1:1996/A1:1999/A2:2002. Juntas elastoméricas. Requisitos de los materiales para juntas de estanquidad de tuberías empleadas en canalizaciones de agua y en drenaje. Parte 1: Caucho vulcanizado. Sistema de evaluación de la conformidad: 4.

14.8.2. ELASTÓMEROS TERMOPLÁSTICOS

Marcado CE obligatorio desde 1 de enero de 2004. Norma de aplicación: UNE-EN 681-2:2001/A1:2002. Juntas elastoméricas. Requisitos de los materiales para juntas de estanquidad de tuberías empleadas en canalizaciones de agua y en drenaje. Parte 2: Elastómeros termoplásticos. Sistema de evaluación de la conformidad: 4.

14.8.3. MATERIALES CELULARES DE CAUCHO VULCANIZADO

Marcado CE obligatorio desde 1 de enero de 2004. Norma de aplicación: UNE-EN 681-3:2001/A1:2002. Juntas elastoméricas. Requisitos de los materiales para juntas de estanquidad de tuberías empleadas en canalizaciones de agua y en drenaje. Parte 3: Materiales celulares de caucho vulcanizado. Sistema de evaluación de la conformidad: 4.

14.8.4. ELEMENTOS DE ESTANQUIDAD DE POLIURETANO MOLDEADO

Marcado CE obligatorio desde 1 de enero de 2004. Norma de aplicación: UNE-EN 681-4:2001/ A1:2002. Juntas elastoméricas. Requisitos de los materiales para juntas de estanquidad de tuberías empleadas en canalizaciones de agua y en drenaje. Parte 4: Elementos de estanquidad de poliuretano moldeado. Sistema de evaluación de la conformidad: 4.

14.9. SEPARADORES DE GRASAS

Marcado CE obligatorio desde 1 de septiembre de 2006. Norma de aplicación: UNE-EN 1825-1:2005. Separadores de grasas. Parte 1: Principios de diseño, características funcionales, ensayos, marcado y control de calidad. Sistema de evaluación de la conformidad: 3 /4.

15. INSTALACIÓN DE FONTANERÍA Y APARATOS SANITARIOS

15.1. INODOROS Y CONJUNTOS DE INODOROS CON SIFÓN INCORPORADO

Marcado CE obligatorio desde 1 de diciembre de 2006. Norma de aplicación: UNE-EN 997:2004. Inodoros y conjuntos de inodoros con sifón incorporado. Sistema de evaluación de la conformidad: 4.

15.2. TUBOS Y RACORES DE ACERO PARA EL TRANSPORTE DE LÍQUIDOS ACUOSOS, INCLUIDO EL AGUA DESTINADA AL CONSUMO HUMANO

Marcado CE obligatorio desde 1 de abril de 2007. Norma de aplicación: UNE-EN 10224:200/A1:20063. Tubos y racores de acero para el transporte de líquidos acuosos, incluido el agua destinada al consumo humano. Condiciones técnicas de suministro. Sistema de evaluación de la conformidad: 4.

15.3. JUNTAS PARA LA CONEXIÓN DE TUBOS DE ACERO Y RACORES PARA EL TRANSPORTE DE LÍQUIDOS ACUOSOS INCLUIDO AGUA PARA EL CONSUMO HUMANO

Marcado CE obligatorio desde 1 de marzo de 2007. Norma de aplicación: UNE-EN 10311:2006. Juntas para la conexión de tubos de acero y racores para el transporte de líquidos acuosos incluido agua para el consumo humano. Sistema de evaluación de la conformidad: 4.

15.4. TUBOS Y RACORES DE ACERO INOXIDABLE PARA EL TRANSPORTE DE LÍQUIDOS ACUOSOS INCLUYENDO AGUA PARA EL CONSUMO HUMANO

Marcado CE obligatorio desde 1 de abril de 2007. Norma de aplicación: UNE-EN 10312:2003/A1:2006. Tubos y racores de acero inoxidable para el transporte de líquidos acuosos incluyendo agua para el consumo humano. Condiciones técnicas de suministro. Sistema de evaluación de la conformidad: 4.

15.5. BAÑERAS DE HIDROMASAJE

Marcado CE obligatorio desde 1 de octubre de 2007. Norma de aplicación: UNE-EN 12764:2005. Aparatos sanitarios. Especificaciones para bañeras de hidromasaje. Sistema de evaluación de la conformidad: 4.

15.6. FREGADEROS DE COCINA

Marcado CE obligatorio desde 1 de febrero de 2005. Norma de aplicación: UNE-EN 13310:2003. Fregaderos de cocina. Requisitos funcionales y métodos de ensayo. Sistema de evaluación de la conformidad: 4.

15.7. BIDETS

Marcado CE obligatorio desde 1 de octubre de 2008. Norma de aplicación: UNE-EN 14528: 2006. Bidets. Requisitos funcionales y métodos de ensayo. Sistema de evaluación de la conformidad: 4.

15.8. CUBETAS DE LAVADO COMUNES PARA USOS DOMÉSTICOS

Marcado CE obligatorio desde 1 de marzo de 2008. Norma de aplicación: UNE-EN 14296:2006. Cubetas de lavado comunes para usos domésticos. Sistema de evaluación de la conformidad: 4.

15.9. MAMPARAS DE DUCHA

Marcado CE obligatorio desde 1 de septiembre de 2007. Norma de aplicación: UNE-EN 14428:2005. Mamparas de ducha. Requisitos funcionales y métodos de ensayo. Sistema de evaluación de la conformidad: 4.

15.10. COBRE Y ALEACIONES DE COBRE. TUBOS REDONDOS DE COBRE, SIN SOLDADURA, PARA AGUA Y GAS EN APLICACIONES SANITARIAS Y DE CALEFACCIÓN

Marcado CE obligatorio a partir del 1 de marzo de 2008. Norma de aplicación: UNE-EN 1057:2007. Cobre y aleaciones de cobre. Tubos redondos de cobre, sin soldadura, para agua y gas en aplicaciones sanitarias y de calefacción. Sistemas de evaluación de la conformidad: 1/3/ 4.

16. INSTALACIÓN DE VENTILACIÓN

16.1. SISTEMAS PARA EL CONTROL DE HUMOS Y DE CALOR

16.1.1. CORTINAS DE HUMO

Marcado CE obligatorio desde 1 de septiembre de 2008. Norma de aplicación: UNE-EN 12101-1: 2006 /A1:2006. Sistemas para el control de humos y de calor. Parte 1: Especificaciones para cortinas de humo. Requisitos y métodos de ensayo. Sistema de evaluación de la conformidad: 1.

16.1.2. AIREADORES DE EXTRACCIÓN NATURAL DE EXTRACCIÓN DE HUMOS Y CALOR

Marcado CE obligatorio desde 1 de septiembre de 2006. Norma de aplicación: UNE-EN 12101-2:2004. Sistemas para el control de humos y de calor. Parte 2: Especificaciones para aireadores de extracción natural de extracción de humos y calor. Sistema de evaluación de la conformidad: 1.

16.1.3. AIREADORES EXTRACTORES DE HUMOS Y CALOR MECÁNICOS

Marcado CE obligatorio desde 1 de abril de 2005. Norma de aplicación: UNE-EN 12101-3:2002/AC:2006. Sistemas de control de humos y calor. Parte 3: Especificaciones para aireadores extractores de humos y calor mecánicos. Sistema de evaluación de la conformidad: 1.

16.1.4. SISTEMAS DE PRESIÓN DIFERENCIAL. EQUIPOS

Marcado CE obligatorio desde 1 de abril de 2007. Norma de aplicación: UNE-EN 12101-6:2006. Sistemas control de humos y de calor. Parte 6: Sistemas de presión diferencial. Equipos. Sistema de evaluación de la conformidad: 1.

16.1.5. SUMINISTRO DE ENERGÍA

Marcado CE obligatorio desde 1 de enero de 2009. Norma de aplicación: UNE-EN 12101-10:2006. Sistemas de control de humos y calor. Parte 10: Suministro de energía. Sistema de evaluación de la conformidad: 1.

16.1.6. ALARMAS DE HUMO AUTÓNOMAS

Marcado CE obligatorio desde 1 de agosto de 2008. Norma de aplicación: UNE-EN 14604:2006. Alarmas de humo autónomas. Sistema de evaluación de la conformidad: 1.

16.2. CHIMENEAS

16.2.1. CHIMENEAS MODULARES CON CONDUCTOS DE HUMO DE ARCILLA O CERÁMICOS

Marcado CE obligatorio desde el 1 de octubre de 2007. Norma de aplicación: UNE-EN 13063-1: 2006. Chimeneas. Chimeneas modulares con conductos de humo de arcilla o cerámicos. Parte 1: Requisitos y métodos de ensayo para resistencia al hollín. Sistema de evaluación de la conformidad: 2+.

Marcado CE obligatorio desde el 1 de marzo de 2007. Norma de aplicación: UNE-EN 13063-2:2006. Chimeneas. Chimeneas modulares con conductos de humo de arcilla o cerámicos. Parte 2: Requisitos y métodos de ensayo en condiciones húmedas. Sistema de evaluación de la conformidad: 2+.

16.2.2. PAREDES EXTERIORES DE ARCILLA O CERÁMICAS PARA CHIMENEAS MODULARES

Marcado CE obligatorio desde el 1 de mayo de 2007. Norma de aplicación: UNE-EN 13069:2006. Chimeneas. Paredes exteriores de arcilla o cerámicas para chimeneas modulares. Requisitos y métodos de ensayo. Sistema de evaluación de la conformidad: 2+.

16.2.3. MATERIALES PARA CONDUCTOS DE LADRILLO DE CHIMENEAS INDUSTRIALES AUTOPORTANTES.

Marcado CE obligatorio desde el 1 de abril de 2007. Norma de aplicación: UNE-EN 13084-5:2006. Chimeneas industriales autoportantes. Parte 5: Materiales para conductos de ladrillo. Especificación del producto. Sistema de evaluación de la conformidad: 2+.

16.2.4. CONSTRUCCIONES CILÍNDRICAS DE ACERO DE USO EN CHIMENEAS DE PARED SIMPLE DE ACERO Y REVESTIMIENTOS DE ACERO DE CHIMENEAS AUTOPORTANTES

Marcado CE obligatorio desde el 1 de agosto de 2007. Norma de aplicación: UNE-EN 13084-7: 2006. Chimeneas autoportantes. Parte 7: Especificaciones de producto para construcciones cilíndricas de acero de uso en chimeneas de pared simple de acero y revestimientos de acero. Sistema de evaluación de la conformidad: 2+.

16.2.5. CONDUCTOS DE HUMO DE ARCILLA O CERÁMICOS

Marcado CE obligatorio desde el 1 de agosto de 2004. Norma de aplicación: UNE-EN 1457:2003. Chimeneas. Conductos de humo de arcilla o cerámicos. Requisitos y métodos de ensayo. Sistema de evaluación de la conformidad: 2+.

16.2.6. CHIMENEAS METÁLICAS MODULARES

Marcado CE obligatorio desde el 1 de agosto de 2004. Norma de aplicación: UNE-EN 1856-1:2004/1M 2005. Chimeneas. Requisitos para chimeneas metálicas. Parte 1: Chimeneas modulares. Sistema de evaluación de la conformidad: 2+/4.

16.2.7. CONDUCTOS INTERIORES Y CONDUCTOS DE UNIÓN METÁLICOS PARA CHIMENEAS METÁLICAS

Marcado CE obligatorio desde el 1 de noviembre de 2007. Norma de aplicación: UNE-EN 1856-2:2005. Chimeneas. Requisitos para chimeneas metálicas. Parte 2: Conductos interiores y conductos de unión metálicos. Sistema de evaluación de la conformidad: 2+.

16.2.8. CONDUCTOS INTERIORES DE HORMIGÓN

Marcado CE obligatorio desde el 1 de mayo de 2005. Norma de aplicación: UNE-EN 1857:2004/AC:2006. Chimeneas. Componentes. Conductos interiores de hormigón. Sistema de evaluación de la conformidad: 2+.

16.2.9. BLOQUES PARA CONDUCTOS DE HUMO DE HORMIGÓN

Marcado CE obligatorio desde el 1 de mayo de 2005. Norma de aplicación: UNE-EN 1858:2004. Chimeneas. Componentes. Bloques para conductos de humo de hormigón. Sistema de evaluación de la conformidad: 2+.

16.2.10. ELEMENTOS DE PARED EXTERIOR DE HORMIGÓN

Marcado CE obligatorio desde el 1 de febrero de 2005. Norma de aplicación: UNE-EN 12446:2003. Chimeneas. Componentes. Elementos de pared exterior de hormigón. Sistema de evaluación de la conformidad: 2+.

16.2.11. TERMINALES DE LOS CONDUCTOS DE HUMOS ARCILLOSOS/CERÁMICOS

Marcado CE obligatorio desde el 1 de agosto de 2004. Norma de aplicación: UNE-EN 13502:2003. Chimeneas. Terminales de los conductos de humos arcillosos/cerámicos. Requisitos y métodos de ensayo. Sistema de evaluación de la conformidad: 4.

16.2.12. CHIMENEAS CON CONDUCTOS DE HUMO DE MATERIAL PLÁSTICO

Marcado CE obligatorio desde el 1 de junio de 2007. Norma de aplicación: UNE-EN 14471:2006. Chimeneas. Requisitos y métodos de ensayo para sistemas de chimeneas con conductos de humo de material plástico. Sistema de evaluación de la conformidad: 1/2+/3/4.

16.2.13. BLOQUES PARA CONDUCTOS DE HUMO DE ARCILLA O CERÁMICOS PARA CHIMENEAS DE PARED SIMPLE

Marcado CE obligatorio a partir del 1 de mayo de 2008. Norma de aplicación: UNE-EN 1806:2007. Chimeneas. Bloques para conductos de humo de arcilla o cerámicos para chimeneas de pared simple. Requisitos y métodos de ensayo. Sistema de evaluación de la conformidad: 2+.

17. INSTALACIÓN DE PROTECCIÓN CONTRA INCENDIOS

17.1. PRODUCTOS DE PROTECCIÓN CONTRA EL FUEGO

Normas de aplicación: Guía DITE Nº 018-1, Guía DITE Nº 018-2, Guía DITE Nº 018-3, Guía DITE Nº 018-4. Productos de protección contra el fuego. Sistema de evaluación de la conformidad: 3 sólo para ensayos de reacción al fuego.

17.2. HIDRANTES

17.2.1. HIDRANTES BAJO NIVEL DE TIERRA, ARQUETAS Y TAPAS

Marcado CE obligatorio desde 1 de mayo de 2007. Norma de aplicación: UNE-EN 14339:2006. Hidrantes bajo nivel de tierra, arquetas y tapas. Sistema de evaluación de la conformidad: 1.

17.2.2. HIDRANTES

Marcado CE obligatorio desde 1 de mayo de 2007. Norma de aplicación: UNE-EN 14384:2006. Hidrantes. Sistema de evaluación de la conformidad: 1.

17.3. SISTEMAS DE DETECCIÓN Y ALARMA DE INCENDIOS

17.3.1. DISPOSITIVOS DE ALARMA DE INCENDIOS ACÚSTICOS

Marcado CE obligatorio desde el 30 de junio de 2005. Norma de aplicación: UNE-EN 54-3:2001/A1:2002. Sistema de evaluación de la conformidad: 1.

17.3.2. EQUIPOS DE SUMINISTRO DE ALIMENTACIÓN

Marcado CE obligatorio desde el 31 de diciembre de 2007. Norma de aplicación: UNE-EN 54-4:1997 AC:1999/A1:2003. Sistema de evaluación de la conformidad: 1.

17.3.3. Detectores de calor puntuales

Marcado CE obligatorio desde el 30 de junio de 2005. Norma de aplicación: UNE-EN 54-5:2001/A1:2002. Sistema de evaluación de la conformidad: 1.

17.3.4. DETECTORES DE HUMO PUNTUALES QUE FUNCIONAN SEGÚN EL PRINCIPIO DE LUZ DIFUSA, LUZ TRANSMITIDA O POR IONIZACIÓN

Marcado CE obligatorio desde el 30 de junio de 2005. Norma de aplicación: UNE-EN 54-7:2001/A1:2002. Sistema de evaluación de la conformidad: 1.

17.3.5. DETECTORES DE LLAMA PUNTUALES

Marcado CE obligatorio desde el 1 de septiembre de 2008. Norma de aplicación: UNE-EN 54-10: 2002/A1: 2006. Sistema de evaluación de la conformidad: 1.

17.3.6. PULSADORES MANUALES DE ALARMA

Marcado CE obligatorio desde el 1 de septiembre de 2008. Norma de aplicación: UNE-EN 54-11: 2001/A1: 2006. Sistema de evaluación de la conformidad: 1.

17.3.7. DETECTORES DE HUMO DE LÍNEA QUE UTILIZAN UN HAZ ÓPTICO DE LUZ

Marcado CE obligatorio desde el 31 de diciembre de 2005. Norma de aplicación: UNE-EN 54-12:2003. Sistema de evaluación de la conformidad: 1.

17.3.8. SECCIONADORES DE CORTOCIRCUITO

Marcado CE obligatorio desde el 31 de diciembre de 2008. Norma de aplicación: UNE-EN 54-17: 2006. Sistema de evaluación de la conformidad: 1.

17.3.9. DISPOSITIVOS ENTRADA/SALIDA PARA SU USO EN LAS VÍAS DE TRANSMISIÓN DE LOS DETECTORES DE FUEGO Y DE LAS ALARMAS DE INCENDIO

Marcado CE obligatorio desde el 31 de diciembre de 2008. Norma de aplicación: UNE-EN 54-18: 2006. Sistema de evaluación de la conformidad: 1.

17.3.10. DETECTORES DE ASPIRACIÓN DE HUMOS

Marcado CE obligatorio a partir del 1 de julio de 2009. Norma de aplicación: UNE-EN 54-20: 2007. Sistema de evaluación de la conformidad: 1.

17.3.11. EQUIPOS DE TRANSMISIÓN DE ALARMAS Y AVISOS DE FALLO

Marcado CE obligatorio a partir del 1 de junio de 2009. Norma de aplicación: UNE-EN 54-21: 2007. Sistema de evaluación de la conformidad: 1.

17.4. INSTALACIONES FIJAS DE LUCHA CONTRA INCENDIOS. SISTEMAS EQUIPADOS CON MANGUERAS

17.4.1. BOCAS DE INCENDIO EQUIPADAS CON MANGUERAS SEMIRRÍGIDAS

Marcado CE obligatorio desde el 1 de abril de 2004. Norma de aplicación: UNE-EN 671-1:2001. Sistema de evaluación de la conformidad: 1.

17.4.2. BOCAS DE INCENDIO EQUIPADAS CON MANGUERAS PLANAS

Marcado CE obligatorio desde el 1 de abril de 2004. Norma de aplicación: UNE-EN 671-2:2001. Sistema de evaluación de la conformidad: 1.

17.5. SISTEMAS FIJOS DE LUCHA CONTRA INCENDIOS. COMPONENTES PARA SISTEMAS DE EXTINCIÓN MEDIANTE AGENTES GASEOSOS

17.5.1. DISPOSITIVOS AUTOMÁTICOS Y ELÉCTRICOS DE CONTROL Y RETARDO

Marcado CE obligatorio desde el 1 de mayo de 2006. Norma de aplicación: UNE-EN 12094-1:2004. Parte 1: Requisitos y métodos de ensayo para los dispositivos automáticos y eléctricos de control y retardo. Sistema de evaluación de la conformidad: 1.

17.5.2. DISPOSITIVOS AUTOMÁTICOS NO ELÉCTRICOS DE CONTROL Y DE RETARDO

Marcado CE obligatorio desde el 1 de mayo de 2006. Norma de aplicación: UNE-EN 12094-2:2004. Parte 2: Requisitos y métodos de ensayo para los dispositivos automáticos no eléctricos de control y retardo. Sistema de evaluación de la conformidad: 1.

17.5.3. DISPOSITIVOS MANUALES DE DISPARO Y DE PARO

Marcado CE obligatorio desde el 1 de septiembre de 2005. Norma de aplicación: UNE-EN 12094-3:2004. Parte 3: Requisitos y métodos de ensayo para los dispositivos manuales de disparo y paro. Sistema de evaluación de la conformidad: 1.

17.5.4. CONJUNTOS DE VÁLVULAS DE LOS CONTENEDORES DE ALTA PRESIÓN Y SUS ACTUADORES

Marcado CE obligatorio a partir del 1 de agosto de 2007. Norma de aplicación: UNE-EN 12094-4:2005. Parte 4: Requisitos y métodos de ensayo para los conjuntos de válvulas de los contenedores de alta presión y sus actuadores. Sistema de evaluación de la conformidad: 1.

17.5.5. VÁLVULAS DIRECCIONALES DE ALTA Y BAJA PRESIÓN Y SUS ACTUADORES PARA SISTEMAS DE CO₂

Marcado CE obligatorio a partir del 1 de febrero de 2008. Norma de aplicación: UNE-EN 12094-5:2007. Parte 5: Requisitos y métodos de ensayo para válvulas direccionales de alta y baja presión y sus actuadores para sistemas de CO₂. Sistema de evaluación de la conformidad: 1.

17.5.6. DISPOSITIVOS NO ELÉCTRICOS DE ABORTO PARA SISTEMAS DE CO₂

Marcado CE obligatorio a partir del 1 de febrero de 2008. Norma de aplicación: UNE-EN 12094-6:2007. Parte 6: Requisitos y métodos de ensayo para los dispositivos no eléctricos de aborto para sistemas de CO₂. Sistema de evaluación de la conformidad: 1.

17.5.7. DIFUSORES PARA SISTEMAS DE CO₂

Marcado CE obligatorio desde el 1 de noviembre de 2005. Norma de aplicación: UNE-EN 12094-7:2001/A1:2005. Parte 7: Requisitos y métodos de ensayo para difusores para sistemas de CO₂. Sistema de evaluación de la conformidad: 1.

17.5.8. CONECTORES

Marcado CE obligatorio a partir del 1 de mayo de 2009. Norma de aplicación: UNE-EN 12094-8:2007. Parte 8: Requisitos y métodos de ensayo para conectores. Sistema de evaluación de la conformidad: 1.

17.5.9. DETECTORES ESPECIALES DE INCENDIOS

Marcado CE obligatorio desde el 1 de septiembre de 2005. Norma de aplicación: UNE-EN 12094-9:2003. Parte 9: Requisitos y métodos de ensayo para detectores especiales de incendios. Sistema de evaluación de la conformidad: 1.

17.5.10. PRESOSTATOS Y MANÓMETROS

Marcado CE obligatorio desde el 1 de mayo de 2006. Norma de aplicación: UNE-EN 12094-10:2004. Parte 10: Requisitos y métodos de ensayo para presostatos y manómetros. Sistema de evaluación de la conformidad: 1.

17.5.11. DISPOSITIVOS MECÁNICOS DE PESAJE

Marcado CE obligatorio desde el 1 de septiembre de 2005. Norma de aplicación: UNE-EN 12094-11:2003. Parte 11: Requisitos y métodos de ensayo para dispositivos mecánicos de pesaje. Sistema de evaluación de la conformidad: 1.

17.5.12. DISPOSITIVOS NEUMÁTICOS DE ALARMA

Marcado CE obligatorio desde el 1 de septiembre de 2005. Norma de aplicación: UNE-EN 12094-12:2004. Parte 12: Requisitos y métodos de ensayo para dispositivos neumáticos de alarma. Sistema de evaluación de la conformidad: 1.

17.5.13. VÁLVULAS DE RETENCIÓN Y VÁLVULAS ANTIRRETORNO

Marcado CE obligatorio desde el 1 de abril de 2004. Norma de aplicación: UNE-EN 12094-13:2001/AC:2002. Parte 13: Requisitos y métodos de ensayo para válvulas de retención y válvulas antirretorno. Sistema de evaluación de la conformidad: 1.

17.6. SISTEMAS FIJOS DE LUCHA CONTRA INCENDIOS. COMPONENTES PARA SISTEMAS DE ROCIADORES Y AGUA PULVERIZADA

17.6.1. ROCIADORES AUTOMÁTICOS

Marcado CE obligatorio desde el 1 de septiembre de 2005. Norma de aplicación: UNE-EN 12259-1:2002/A2:2005/A3: 2006. Sistema de evaluación de la conformidad: 1.

17.6.2. CONJUNTOS DE VÁLVULA DE ALARMA DE TUBERÍA MOJADA Y CÁMARAS DE RETARDO

Marcado CE obligatorio desde el 1 de agosto de 2007. Norma de aplicación: UNE-EN 12259-2:2000/ A1:2001/ A2: 2006/AC:2002. Sistema de evaluación de la conformidad: 1.

17.6.3. CONJUNTOS DE VÁLVULA DE ALARMA PARA SISTEMAS DE TUBERÍA SECA

Marcado CE obligatorio desde el 1 de agosto de 2007. Norma de aplicación: UNE-EN 12259-3:2001/ A1:2001/ A2:2006. Sistema de evaluación de la conformidad: 1.

17.6.4. ALARMAS HIDROMECÁNICAS

Marcado CE obligatorio desde el 1 de abril de 2004. Norma de aplicación: UNE-EN 12259-4:2000/A1:2001. Sistema de evaluación de la conformidad: 1.

17.6.5. DETECTORES DE FLUJO DE AGUA

Marcado CE obligatorio desde el 1 de septiembre de 2005. Norma de aplicación: UNE-EN 12259-5:2003. Sistema de evaluación de la conformidad: 1.

17.7. SISTEMAS FIJOS DE LUCHA CONTRA INCENDIOS. SISTEMAS DE EXTINCIÓN POR POLVO

17.7.1. COMPONENTES

Marcado CE obligatorio desde el 1 de abril de 2004. Norma de aplicación: UNE-EN 12416-1:2001. Sistema de evaluación de la conformidad: 1.

17.7.2. DISEÑO, CONSTRUCCIÓN Y MANTENIMIENTO

Marcado CE obligatorio desde el 1 de abril de 2004. Norma de aplicación: UNE-EN 12416-2:2001. Sistema de evaluación de la conformidad: 1.

17.8. INSTALACIONES FIJAS DE LUCHA CONTRA INCENDIOS. SISTEMAS DE ESPUMA

17.8.1. COMPONENTES

Marcado CE obligatorio desde el 1 de marzo de 2007. Norma de aplicación: UNE-EN 13565-1:2005. Sistema de evaluación de la conformidad: 1.

18. KITS DE CONSTRUCCION

18.1. EDIFICIOS PREFABRICADOS

18.1.1. DE ESTRUCTURA DE MADERA

Norma de aplicación: Guía DITE Nº 007. Kits de construcción de edificios prefabricados de estructura de madera. Sistema de evaluación de la conformidad: 3 sólo para ensayos de reacción al fuego.

18.1.2. DE ESTRUCTURA DE TRONCOS

Norma de aplicación: Guía DITE Nº 012. Kits de construcción de edificios prefabricados de estructura de troncos. Sistema de evaluación de la conformidad: 3 sólo para ensayos de reacción al fuego.

18.1.3. DE ESTRUCTURA DE HORMIGÓN

Norma de aplicación: Guía DITE nº 024. Kits de construcción de edificios prefabricados de estructura de hormigón. Sistema de evaluación de la conformidad: 3 sólo para ensayos de reacción al fuego.

18.1.4. DE ESTRUCTURA METÁLICA

Norma de aplicación: Guía DITE nº 025. Kits de construcción de edificios prefabricados de estructura metálica. Sistema de evaluación de la conformidad: 3 sólo para ensayos de reacción al fuego.

18.2. ALMACENES FRIGORÍFICOS

Norma de aplicación: Guía DITE nº 021-1 - Guía DITE Nº 021-2. Kits de construcción de almacenes frigoríficos. Sistema de evaluación de la conformidad: 3 sólo para ensayos de reacción al fuego.

19. OTROS (CLASIFICACIÓN POR MATERIAL)

19.1. HORMIGONES, MORTEROS Y COMPONENTES

19.1.1. CEMENTOS COMUNES*

Marcado CE obligatorio desde el 1 de febrero de 2002. Norma de aplicación: UNE-EN 197-1:2000/A1:2005. Cemento. Parte 1: Composición, especificaciones y criterios de conformidad de los cementos comunes. Sistema de evaluación de la conformidad: 1+.

19.1.2. CEMENTOS DE ESCORIAS DE HORNO ALTO DE BAJA RESISTENCIA INICIAL

Marcado CE obligatorio desde el 1 de febrero de 2006. Norma de aplicación: UNE-EN 197-4:2005 Cemento. Parte 4: Composición, especificaciones y criterios de conformidad de los cementos de escorias de horno alto de baja resistencia inicial. Sistema de evaluación de la conformidad: 1+.

19.1.3. CEMENTOS DE ALBAÑILERÍA

Marcado CE obligatorio desde el 1 de diciembre de 2005. Norma de aplicación: UNE-EN 413-1:2005. Cementos de albañilería. Parte 1: Composición, especificaciones y criterios de conformidad. Sistema de evaluación de la conformidad: 1+.

19.1.4. CEMENTO DE ALUMINATO CÁLCICO

Marcado CE obligatorio desde el 1 de agosto de 2007. Norma de aplicación: UNE-EN 14647:2006. Cemento de aluminato cálcico. Composición, especificaciones y criterios de conformidad. Sistema de evaluación de la conformidad: 1+.

19.1.5. CEMENTOS ESPECIALES DE MUY BAJO CALOR DE HIDRATACIÓN

Marcado CE obligatorio desde el 1 de febrero de 2006. Norma de aplicación: UNE-EN 14216:2005. Cemento. Composición, especificaciones y criterios de conformidad de los cementos especiales de muy bajo calor de hidratación. Sistema de evaluación de la conformidad: 1+.

19.1.6. CENIZAS VOLANTES PARA HORMIGÓN

Marcado CE obligatorio desde el 1 de de enero de 2007. Norma de aplicación: UNE-EN 450-1:2006. Cenizas volantes para hormigón. Parte 1: Definiciones, especificaciones y criterios de conformidad. Sistema de evaluación de la conformidad: 1+.

19.1.7. CALES PARA LA CONSTRUCCIÓN*

Marcado CE obligatorio desde el 1 de agosto de 2003. Norma de aplicación: UNE-EN 459-1:2002. Cales para la construcción. Parte 1: Definiciones, especificaciones y criterios de conformidad. Sistema de evaluación de la conformidad: 2.

19.1.8. ADITIVOS PARA HORMIGONES*

Marcado CE obligatorio desde el 1 de mayo de 2003. Norma de aplicación: UNE-EN 934-2:2002/A1:2005/A2:2006 Aditivos para hormigones, morteros y pastas. Parte 2: Aditivos para hormigones. Definiciones, requisitos, conformidad, marcado y etiquetado. Sistema de evaluación de la conformidad: 2+.

19.1.9. ADITIVOS PARA MORTEROS PARA ALBAÑILERÍA

Marcado CE obligatorio desde el 1 de junio de 2006. Norma de aplicación: UNE-EN 934-3:2004/AC:2005. Aditivos para hormigones, morteros y pastas. Parte 3: Aditivos para morteros para albañilería. Definiciones, requisitos, conformidad, marcado y etiquetado. Sistema de evaluación de la conformidad: 2+.

19.1.10. ADITIVOS PARA PASTAS PARA TENDONES DE PRETENSADO

Marcado CE obligatorio desde el 1 de de mayo de 2003. Norma de aplicación: UNE-EN 934-4:2002. Aditivos para hormigones, morteros y pastas. Parte 4: Aditivos para pastas para tendones de pretensado. Definiciones, especificaciones, conformidad, marcado y etiquetado. Sistema de evaluación de la conformidad: 2+.

19.1.11. MORTEROS PARA REVOCO Y ENLUCIDO*

Marcado CE obligatorio desde el 1 de febrero de 2005. Norma de aplicación: UNE EN 998-1:2003/AC:2006. Especificaciones de los morteros para albañilería. Parte 1: Morteros para revoco enlucido. Sistema de evaluación de la conformidad: 4.

19.1.12. MORTEROS PARA ALBAÑILERÍA*

Marcado CE obligatorio desde el 1 de febrero de 2005. Norma de aplicación: UNE EN 998-2:2004. Especificaciones de los morteros para albañilería. Parte 2: Morteros para albañilería. Sistemas de evaluación de la conformidad: 2+/4.

19.1.13. ÁRIDOS PARA HORMIGÓN*

Marcado CE obligatorio desde el 1 de junio de 2004. Norma de aplicación: UNE-EN 12620:2003/AC:2004. Áridos para hormigón. Sistemas de evaluación de la conformidad: 2+/4.

19.1.14. ÁRIDOS LIGEROS PARA HORMIGÓN, MORTERO E INYECTADO

Marcado CE obligatorio desde el 1 de junio de 2004. Norma de aplicación: UNE-EN 13055-1:2003/AC:2004. Áridos ligeros. Parte 1: Áridos ligeros para hormigón, mortero e inyectado. Sistemas de evaluación de la conformidad: 2+/4

19.1.15. ÁRIDOS LIGEROS PARA MEZCLAS BITUMINOSAS, TRATAMIENTOS SUPERFICIALES Y APLICACIONES EN CAPAS TRATADAS Y NO TRATADAS

Marcado CE obligatorio desde el 1 de mayo de 2006. Norma de aplicación: UNE-EN 13055-2:2005. Áridos ligeros. Parte 2: Áridos ligeros para mezclas bituminosas, tratamientos superficiales y aplicaciones en capas tratadas y no tratadas. Sistemas de evaluación de la conformidad: 2+/4.

19.1.16. ÁRIDOS PARA MORTEROS*

Marcado CE obligatorio desde el 1 de junio de 2004. Norma de aplicación: UNE-EN 13139:2003/AC:2004. Áridos para morteros. Sistemas de evaluación de la conformidad: 2+/4.

19.1.17. HUMO DE SÍLICE PARA HORMIGÓN

Marcado CE obligatorio desde el 1 de abril de 2006. Norma de aplicación: UNE-EN 13263:2006. Humo de sílice para hormigón. Definiciones, requisitos y control de la conformidad. Sistema de evaluación de la conformidad: 1+.

19.1.18. LIGANTES, LIGANTES COMPUESTOS Y MEZCLAS PREFABRICADAS A BASE DE SULFATO CÁLCICO PARA SOLERAS

Marcado CE obligatorio desde el 1 de julio de 2006. Norma de aplicación: UNE-EN 13454-1:2005. Ligantes, ligantes compuestos y mezclas prefabricadas a base de sulfato cálcico para soleras. Parte 1: Definiciones y requisitos. Sistemas de evaluación de la conformidad: 1/3/4.

19.1.19. LIGANTES DE SOLERAS CONTINUAS DE MAGNESITA. MAGNESITA CÁUSTICA Y CLORURO DE MAGNESIO

Marcado CE obligatorio desde el 1 de diciembre de 2005. Norma de aplicación: UNE-EN 14016-1:2005. Ligantes de soleras continuas de magnesita. Magnesita cáustica y cloruro de magnesio. Parte 1: Definiciones y requisitos

Sistemas de evaluación de la conformidad: 3/4.

19.1.20. PIGMENTOS PARA LA COLORACIÓN DE MATERIALES DE CONSTRUCCIÓN BASADOS EN CEMENTO Y/O CAL

Marcado CE obligatorio desde el 1 de marzo de 2007. Norma de aplicación: UNE-EN 12878:2006. Pigmentos para la coloración de materiales de construcción basados en cemento y/o cal. Especificaciones y métodos de ensayo. Sistema de evaluación de la conformidad: 2+.

19.1.21. FIBRAS DE ACERO PARA HORMIGÓN

Marcado CE obligatorio a partir del 1 de junio de 2008. Norma de aplicación: UNE-EN 14889-1:2007. Fibras para hormigón. Parte 1: Fibras de acero. Definiciones, especificaciones y conformidad. Sistema de evaluación de la conformidad: 1/3.

19.1.22. FIBRAS POLIMÉRICAS PARA HORMIGÓN

Marcado CE obligatorio a partir del 1 de junio de 2008. Norma de aplicación: UNE-EN 14889-2:2007. Fibras para hormigón. Parte 2: Fibras poliméricas. Definiciones, especificaciones y conformidad. Sistema de evaluación de la conformidad: 1/3.

19.2. YESO Y DERIVADOS

19.2.1. PLACAS DE YESO LAMINADO*

Marcado CE obligatorio desde 1 de marzo de 2007. Norma de aplicación: UNE-EN 520:2005 Placas de yeso laminado. Definiciones, especificaciones y métodos de ensayo. Sistema de evaluación de la conformidad: 3/4.

19.2.2. PANELES DE YESO*

Marcado CE obligatorio desde 1 de abril de 2003. Norma de aplicación: UNE-EN 12859:2001/A1:2004. Paneles de yeso. Definiciones, especificaciones y métodos de ensayo. Sistema de evaluación de la conformidad: 3.

19.2.3. ADHESIVOS A BASE DE YESO PARA PANELES DE YESO

Marcado CE obligatorio desde 1 de abril de 2003. Norma de aplicación: UNE-EN 12860:2001. Adhesivos a base de yeso para paneles de yeso. Definiciones, especificaciones y métodos de ensayo. Sistema de evaluación de la conformidad: 3.

19.2.4. YESO Y PRODUCTOS A BASE DE YESO PARA LA CONSTRUCCIÓN*

Marcado CE obligatorio desde 1 de abril de 2007. Norma de aplicación: UNE-EN 13279-1:2006. Yeso y productos a base de yeso para la construcción. Parte 1: Definiciones y requisitos. Sistema de evaluación de la conformidad: 3 /4.

19.2.5. Paneles compuestos de cartón yeso aislantes térmico/acústicos

Marcado CE obligatorio desde 1 de septiembre de 2007. Norma de aplicación: UNE-EN 13950:2006. Paneles compuestos de cartón yeso aislantes térmico/acústicos. Definiciones, requisitos y métodos de ensayo. Sistema de evaluación de la conformidad: 3 /4.

19.2.6. MATERIAL DE JUNTAS PARA PLACAS DE YESO LAMINADO

Marcado CE obligatorio desde 1 de marzo de 2007. Norma de aplicación: UNE-EN 13963:2006. Material de juntas para placas de yeso laminado. Definiciones, especificaciones y métodos de ensayo. Sistema de evaluación de la conformidad: 3 /4.

19.2.7. PRODUCTOS DE PLACAS DE YESO LAMINADO DE PROCESAMIENTO SECUNDARIO

Marcado CE obligatorio desde 1 de abril de 2007. Norma de aplicación: UNE-EN 14190:2006. Productos de placas de yeso laminado de procesamiento secundario. Definiciones, requisitos y métodos de ensayo. Sistema de evaluación de la conformidad: 3 /4.

19.2.8. MOLDURAS DE YESO PREFABRICADAS

Marcado CE obligatorio desde 1 de septiembre de 2007. Norma de aplicación: UNE-EN 14209:2006. Molduras de yeso prefabricadas. Definiciones, requisitos y métodos de ensayo. Sistema de evaluación de la conformidad: 3 /4.

19.2.9. ADHESIVOS A BASE DE YESO PARA AISLAMIENTO TÉRMICO/ACÚSTICO DE PANELES DE COMPOSITE Y PLACAS DE YESO

Marcado CE obligatorio desde 1 de septiembre de 2007. Norma de aplicación: UNE-EN 14496:2006. Adhesivos a base de yeso para aislamiento térmico/acústico de paneles de composite y placas de yeso. Definiciones, requisitos y métodos de ensayo. Sistema de evaluación de la conformidad: 3 /4.

19.2.10. MATERIALES EN YESO FIBROSO

Marcado CE obligatorio a partir del 1 de junio de 2008. Norma de aplicación: UNE-EN 13815:2007. Materiales en yeso fibroso. Definiciones, especificaciones y métodos de ensayo. Sistema de evaluación de la conformidad: 1/3/4.

19.3. FIBROCEMENTO

19.3.1. PLACAS ONDULADAS O NERVADAS DE FIBROCEMENTO Y PIEZAS COMPLEMENTARIAS

Marcado CE obligatorio desde 1 de enero de 2007. Norma de aplicación: UNE-EN 494:2005. Placas onduladas o nervadas de fibrocemento y piezas complementarias. Especificaciones de producto y métodos de ensayo. Sistema de evaluación de la conformidad: 3 /4.

19.3.2. PLAQUETAS DE FIBROCEMENTO Y PIEZAS COMPLEMENTARIAS

Marcado CE obligatorio desde 1 de enero de 2007. Norma de aplicación: UNE-EN 492:2005. Plaquetas de fibrocemento y piezas complementarias. Especificaciones de producto y métodos de ensayo. Sistema de evaluación de la conformidad: 3 /4.

19.3.3. PLACAS PLANAS DE FIBROCEMENTO

Marcado CE obligatorio desde 1 de enero de 2007. Norma de aplicación: UNE-EN 12467:2006. Placas planas de fibrocemento. Especificaciones del producto y métodos de ensayo. Sistema de evaluación de la conformidad: 3 /4.

19.4. PREFABRICADOS DE HORMIGÓN

19.4.1. COMPONENTES PREFABRICADOS DE HORMIGÓN ARMADO DE ÁRIDOS LIGEROS CON ESTRUCTURA ABIERTA

Marcado CE obligatorio desde 1 de septiembre de 2004. Norma de aplicación: UNE-EN 1520:2003 /AC:2004

Componentes prefabricados de hormigón armado de áridos ligeros con estructura abierta. Sistema de evaluación de la conformidad: 2+ /4.

19.4.2. TUBOS Y PIEZAS COMPLEMENTARIAS DE HORMIGÓN EN MASA, HORMIGÓN ARMADO Y HORMIGÓN CON FIBRA DE ACERO

Marcado CE obligatorio desde 23 de noviembre de 2004. Normas de aplicación: UNE-EN 1916:2003/ AC:2005/ ERRATUM:2006, UNE 127916:2004. Tubos y piezas complementarias de hormigón en masa, hormigón armado y hormigón con fibra de acero. Sistema de evaluación de la conformidad: 4.

19.4.3. ELEMENTOS PARA VALLAS

Marcado CE obligatorio desde 1 de marzo de 2003. Norma de aplicación: UNE-EN 12839:2001. Productos prefabricados de hormigón. Elementos para vallas. Sistema de evaluación de la conformidad: 4.

19.4.4. MÁSTILES Y POSTES

Marcado CE obligatorio desde 1 de septiembre de 2007. Norma de aplicación: UNE-EN 12843:2005. Productos prefabricados de hormigón. Mástiles y postes. Sistema de evaluación de la conformidad: 2+.

19.4.5. GARAJES PREFABRICADOS DE HORMIGÓN

Marcado CE obligatorio desde 1 de marzo de 2008. Norma de aplicación: UNE-EN 13978-1:2006. Productos prefabricados de hormigón. Garajes prefabricados de hormigón. Parte 1: Requisitos para garajes reforzados de una pieza o formados por elementos individuales con dimensiones de una habitación. Sistema de evaluación de la conformidad: 2+.

19.4.6. MARCOS

Marcado CE obligatorio a partir del 1 de mayo de 2008. Norma de aplicación: UNE-EN 14844:2007. Productos prefabricados de hormigón. Marcos. Sistema de evaluación de la conformidad: 2+/4.

19.5. ACERO

19.5.1. PERFILES HUECOS PARA CONSTRUCCIÓN ACABADOS EN CALIENTE, DE ACERO NO ALEADO DE GRANO FINO

Marcado CE obligatorio a partir del 1 de febrero de 2008. UNE-EN 10210-1:2007. Perfiles huecos para construcción acabados en caliente, de acero no aleado de grano fino. Parte 1: Condiciones técnicas de suministro. Sistema de evaluación de la conformidad: 2+.

19.5.2. PERFILES HUECOS PARA CONSTRUCCIÓN CONFORMADOS EN FRÍO DE ACERO NO ALEADO Y DE GRANO FINO

Marcado CE obligatorio a partir del 1 de febrero de 2008. UNE-EN 10219-1:2007. Perfiles huecos para construcción soldados, conformados en frío de acero no aleado y de grano fino. Parte 1: Condiciones técnicas de suministro. Sistema de evaluación de la conformidad: 2+.

19.5.3. PERFILERÍA METÁLICA PARA PARTICIONES, MUROS Y TECHOS EN PLACAS DE YESO LAMINADO

Marcado CE obligatorio desde 1 de enero de 2007. Norma de aplicación: UNE-EN 14195:2005. Perfilería metálica para particiones, muros y techos en placas de yeso laminado. Definiciones requisitos y métodos de ensayo. Sistema de evaluación de la conformidad: 3 /4.

19.6. ALUMINIO

19.6.1. ALUMINIO Y ALEACIONES DE ALUMINIO. PRODUCTOS ESTRUCTURALES

Marcado CE obligatorio desde el 1 de octubre de 2007. Norma de aplicación: UNE-EN 15088:2005. Aluminio y aleaciones de aluminio. Productos estructurales para construcción. Condiciones técnicas de inspección y suministro. Sistema de evaluación de la conformidad: 2+.

19.7. MADERA

19.7.1. TABLEROS DERIVADOS DE LA MADERA

Marcado CE obligatorio desde 1 de junio de 2006. Norma de aplicación: UNE-EN 13986:2006. Tableros derivados de la madera para su utilización en la construcción. Características, evaluación de la conformidad y marcado. Sistema de evaluación de la conformidad: 1/2+/3/4.

19.7.2. PANELES A BASE DE MADERA PREFABRICADOS PORTANTES DE CARAS TENSIONADAS

Norma de aplicación: Guía DITE Nº 019. Paneles a base de madera prefabricados portantes de caras tensionadas. Sistema de evaluación de la conformidad: 3 sólo para ensayos de reacción al fuego.

19.8. VARIOS

19.8.1. COCINAS DOMÉSTICAS QUE UTILIZAN COMBUSTIBLES SÓLIDOS

Marcado CE obligatorio desde 1 de julio de 2007. Norma de aplicación: UNE-EN 12815:2002/AC:2003/A1:2005. Cocinas domésticas que utilizan combustibles sólidos. Requisitos y métodos de ensayo. Sistema de evaluación de la conformidad: 3.

19.8.2. TECHOS TENSADOS

Marcado CE obligatorio desde 1 de octubre de 2006. Norma de aplicación: UNE-EN 14716:2005. Techos tensados. Especificaciones y métodos de ensayo. Sistema de evaluación de la conformidad: 1/3/4.

19.8.3. ESCALERAS PREFABRICADAS (KITS)

Guía DITE Nº 008. Escaleras prefabricadas (Kits). Sistema de evaluación de la conformidad: 3 sólo para ensayos de reacción al fuego.

19.8.4. PANELES COMPUESTOS LIGEROS AUTOPORTANTES

Norma de aplicación: Guía DITE Nº 016, parte 1. Paneles compuestos ligeros autoportantes. Parte 1: Aspectos generales. Sistema de evaluación de la conformidad: 3 sólo para ensayos de reacción al fuego.

2.1 PRODUCTOS CON INFORMACIÓN AMPLIADA DE SUS CARACTERÍSTICAS

Relación de productos, con su referencia correspondiente, para los que se amplía la información, por considerarse oportuno conocer más a fondo sus especificaciones técnicas y características a la hora de llevar a cabo su recepción, ya que son productos de uso frecuente y determinantes para garantizar las exigencias básicas que se establecen en la reglamentación vigente.

ÍNDICE:

1.1.4. ACERO PARA EL ARMADO DEL HORMIGÓN

1.2.1. PRODUCTOS PREFABRICADOS DE HORMIGÓN: PLACAS ALVEOLARES

1.2.2. PRODUCTOS PREFABRICADOS DE HORMIGÓN: PILOTES DE CIMENTACIÓN

1.2.3. PRODUCTOS PREFABRICADOS DE HORMIGÓN: ELEMENTOS PARA FORJADOS NERVADOS

1.2.4. PRODUCTOS PREFABRICADOS DE HORMIGÓN: ELEMENTOS ESTRUCTURALES LINEALES

2.1.1. PIEZAS DE ARCILLA COCIDA PARA FÁBRICA DE ALBAÑILERÍA

2.1.3. BLOQUES DE HORMIGÓN (ARIDOS DENSOS Y LIGEROS) PARA FÁBRICA DE ALBAÑILERÍA

2.1.4. BLOQUES DE HORMIGÓN CELULAR CURADO EN AUTOCLAVE PARA FÁBRICA DE ALBAÑILERÍA

2.1.5. PIEZAS DE PIEDRA ARTIFICIAL PARA FÁBRICA DE ALBAÑILERÍA

2.1.6. PIEZAS DE PIEDRA NATURAL PARA FÁBRICA DE ALBAÑILERÍA

2.2.1. LLAVES, AMARRES, COLGADORES, MÉNSULAS Y ÁNGULOS

2.2.3. ARMADURAS DE TENDEL

3. PRODUCTOS AISLANTES TÉRMICOS PARA APLICACIONES EN LA EDIFICACIÓN

3.1. PRODUCTOS MANUFACTURADOS DE LANA MINERAL (MW)

3.2. PRODUCTOS MANUFACTURADOS DE POLIESTIRENO EXPANDIDO (EPS)

3.3. PRODUCTOS MANUFACTURADOS DE POLIESTIRENO EXTRUIDO (XPS)

3.4. PRODUCTOS MANUFACTURADOS DE ESPUMA RÍGIDA DE POLIURETANO (PUR)

3.5. PRODUCTOS MANUFACTURADOS DE ESPUMA FENÓLICA (PF)

3.6. PRODUCTOS MANUFACTURADOS DE VIDRIO CELULAR (CG)

3.7. PRODUCTOS MANUFACTURADOS DE LANA DE MADERA (WW)

3.8. PRODUCTOS MANUFACTURADOS DE PERLITA EXPANDIDA (EPB)

3.9. PRODUCTOS MANUFACTURADOS DE CORCHO EXPANDIDO (ICB)

3.10. PRODUCTOS MANUFACTURADOS DE FIBRA DE MADERA (WF)

4.1. LÁMINAS FLEXIBLES PARA LA IMPERMEABILIZACIÓN

4.1.1. LÁMINAS BITUMINOSAS CON ARMADURA PARA IMPERMEABILIZACIÓN DE CUBIERTAS

4.1.2. LÁMINAS AUXILIARES PARA CUBIERTAS CON ELEMENTOS DISCONTINUOS

4.1.3. CAPAS BASE PARA MUROS

4.1.4. LÁMINAS PLÁSTICAS Y DE CAUCHO PARA IMPERMEABILIZACIÓN DE CUBIERTAS

4.1.7. LÁMINAS BITUMINOSAS PARA EL CONTROL DE VAPOR DE AGUA

7.1.1. VENTANAS Y PUERTAS PEATONALES EXTERIORES

7.4. VIDRIOS PARA LA CONSTRUCCIÓN

8.1.1. BALDOSAS DE PIEDRA NATURAL PARA USO COMO PAVIMENTO EXTERIOR

8.1.4. PLACAS DE PIEDRA NATURAL PARA REVESTIMIENTOS MURALES

8.1.5. PLAQUETAS DE PIEDRA NATURAL

8.1.6. BALDOSAS DE PIEDRA NATURAL PARA PAVIMENTOS Y ESCALERAS

8.2.1. TEJAS Y PIEZAS DE HORMIGÓN

8.2.3. BALDOSAS DE HORMIGÓN

8.2.5. BALDOSAS DE TERRAZO PARA INTERIORES

8.2.6. BALDOSAS DE TERRAZO PARA EXTERIORES

8.3.1. TEJAS Y PIEZAS AUXILIARES DE ARCILLA COCIDA

8.3.2. ADHESIVOS PARA BALDOSAS CERAMICAS

8.3.4. BALDOSAS CERAMICAS

8.4.1. SUELOS DE MADERA

19.1.1. CEMENTOS COMUNES

19.1.7. CALES PARA LA CONSTRUCCIÓN

19.1.8. ADITIVOS PARA HORMIGONES

19.1.11. MORTEROS PARA REVOCO Y ENLUCIDO

19.1.12. MORTEROS PARA ALBAÑILERÍA

19.1.13. ÁRIDOS PARA HORMIGÓN

19.1.16. ÁRIDOS PARA MORTEROS

19.2.1. PLACAS DE YESO LAMINADO

19.2.2. PANELES DE YESO

19.2.4. YESOS Y PRODUCTOS A BASE DE YESO

1.1.4. ACERO PARA EL ARMADO DEL HORMIGÓN

Armaduras pasivas de acero para su colocación en hormigón para uso estructural, de sección transversal circular o prácticamente circular, suministrado como producto acabado en forma de:

- Barras corrugadas, rollos (laminados en caliente o en frío) y productos enderezados.
- Paneles de mallas electrosoldados fabricados mediante un proceso de producción en serie en instalación fija.
- Armaduras básicas electrosoldadas en celosía.

CONDICIONES DE SUMINISTRO Y RECEPCIÓN

- Marcado CE:

Obligatorio desde el 1 de septiembre de 2007. Norma de aplicación: UNE EN 10080:2006. Acero para el armado de hormigón. Acero soldable para armaduras de hormigón armado. Generalidades.

Sistemas de evaluación de la conformidad: 1+.

Identificación: Se comprobará que la identificación del producto recibido se corresponde con las características exigidas por la normativa de obligado cumplimiento y, en su caso, por el proyecto o por la dirección facultativa.

Características reguladas que pueden estar especificadas, en función de los requisitos exigibles:

- a. Soldabilidad y composición química.
 - b. Propiedades mecánicas (tracción máxima, límite elástico, carga de despegue en uniones soldadas, o atadas, resistencia a fatiga, aptitud al doblado).
 - c. Dimensiones, masa y tolerancia.
 - d. Adherencia y geometría superficial
- Distintivos de calidad:

Se comprobará que el producto ostenta los distintivos de calidad exigidos en su caso, por el proyecto o por la dirección facultativa, que aseguren las características exigidas.

- Ensayos:

Se realizarán los ensayos exigidos por la normativa de obligado cumplimiento (EHE) y, en su caso, por el proyecto o por la dirección facultativa.

Ensayos regulados, según condiciones del marcado CE (normas UNE-EN) que pueden estar especificados:

Barras, rollos y productos enderezados (según EN ISO15630-1)

- a. Ensayo de tracción
- b. Ensayo de doblado
- c. Ensayo de fatiga por carga axial

- d. Medición de la geometría superficial
- e. Determinación del área relativa de corruga o de grafila
- f. Determinación de la desviación respecto de la masan nominal por metro
- g. Análisis químico

Mallas electrosoldadas (según EN ISO15630-2)

- a. Ensayo de tracción
- b. Determinación de la carga de despegue en las uniones
- c. Ensayo de fatiga por carga axial
- d. Análisis químicos

Mallas electrosoldadas (según EN ISO15630-1)

- a. Medición de la geometría superficial
- b. Determinación del área relativa de corruga o de grafila
- c. Determinación de la desviación respecto de la masan nominal por metro

Armadura básica electrosoldada en celosía (según EN ISO15630-1)

- a. Ensayo de tracción
- b. Medición de la geometría superficial
- c. Determinación del área relativa de corruga o de grafila
- d. Determinación de la desviación respecto de la masan nominal por metro
- e. Análisis químico

Armadura básica electrosoldada en celosía (según anejo B UNE EN 10080:2006)

- a. Determinación de la carga de despegue en las uniones soldadas o atadas.

1.2.1. PRODUCTOS PREFABRICADOS DE HORMIGÓN: PLACAS ALVEOLARES

Placas alveolares prefabricadas, por extrusión, encofrado deslizante o moldeo, para uso en forjados y cubiertas, hechas de hormigón pretensado o armado de densidad normal, de las siguientes dimensiones:

- Elementos pretensados: canto máximo: 450 mm, anchura máxima: 1200 mm.
- Elementos armados: canto máximo: 300 mm, anchura máxima sin armadura transversal: 1200 mm, anchura máxima con armado transversal: 2400 mm.

Las placas tienen canto constante, y se dividen en una placa superior e inferior (también denominadas alas), unidas por almas verticales, formando alveolos como huecos longitudinales en la sección transversal, que es constante y presente un eje vertical simétrico.

Son placas con bordes laterales provistos con un perfil longitudinal para crear una llave a cortante, para transferir el esfuerzo vertical a través de las juntas entre piezas contiguas. Para el efecto diafragma, las juntas tienen que funcionar como juntas horizontales a cortante.

Las placas se pueden usar actuando de forma conjunta con una capa de compresión estructural moldeada in situ sobre la pieza, distinguiéndose así dos tipos de forjados:

- Forjado de placa alveolar: que es el forjado hecho con placas alveolares después del macizado de las juntas.
- Forjado de placa alveolar compuesto: que es el forjado de placas alveolar complementado con una capa de compresión in situ.

Condiciones de suministro y recepción

- Marcado CE: obligatorio a partir del 1 de marzo de 2008. Norma de aplicación: UNE-EN 1168:2006. Productos prefabricados de hormigón. Placas alveolares. Sistema de evaluación de la conformidad: 2+.

Identificación: Se comprobará que la identificación del producto recibido se corresponde con las características exigidas por la normativa de obligado cumplimiento y, en su caso, por el proyecto o por la dirección facultativa.

Características reguladas que pueden estar especificadas, en función de los requisitos exigibles y del método de marcado CE utilizado por el fabricante (método 1: declaración de datos geométricos y de las propiedades de los materiales; método 2: declaración del valor de las propiedades de producto; método 3: declaración de la conformidad con las especificaciones de diseño dadas):

- a. Resistencia a compresión del hormigón, en N/mm^2 .
- b. Resistencia última a la tracción y límite elástico (del acero), en N/mm^2 .
- c. Resistencia mecánica: geometría y materiales (método 1), resistencia mecánica, en kNm, kN, kN/m (método 2), especificación de diseño (método 3).
- d. Clase R de resistencia al fuego: geometría y materiales (método 1), resistencia al fuego, en min (método 2), especificación de diseño (método 3).
- e. Aislamiento al ruido aéreo y transmisión del ruido por impacto: propiedades acústicas, en dB.
- f. Detalles constructivos: propiedades geométricas, en mm, y documentación técnica (datos de construcción tales como medidas, tolerancias, disposición de la armadura, recubrimiento del hormigón, condiciones de apoyo transitorias y finales previstas y condiciones de elevación).
- g. Condiciones de durabilidad.

- Distintivos de calidad:

Se comprobará que el producto ostenta los distintivos de calidad exigidos, en su caso, por el proyecto o por la dirección facultativa, que aseguren las características exigidas.

- Ensayos:

Se realizarán los ensayos exigidos por la normativa de obligado cumplimiento y, en su caso, por el proyecto o por la dirección facultativa. Ensayos regulados sobre el producto terminado que pueden estar especificados:

Comprobación del modelo de diseño para la resistencia a cortante. Deslizamiento inicial de los cordones. Sección transversal y longitudinal: medidas. Fisuras de agrietamiento, por inspección visual. Recubrimiento de hormigón, medido en bordes. Rugosidad para la resistencia a cortante. Agujeros de drenaje, en los lugares especificado. Resistencia del hormigón, sobre testigos extraídos del producto: resistencia a compresión o resistencia al agrietamiento por tracción. Otros ensayos regulados en la norma europea EN 13369:2004.

1.2.2. PRODUCTOS PREFABRICADOS DE HORMIGÓN: PILOTES DE CIMENTACIÓN

Pilotes de cimentación producidos en planta como elementos de hormigón armado o pretensado, fabricados en una sola pieza o en elementos con juntas integradas en el proceso de moldeo. La sección transversal puede ser sólida o de núcleo hueco, bien prismática o bien cilíndrica. Puede asimismo ser constante a lo largo de toda la longitud del pilote o disminuir parcial o totalmente a lo largo del mismo o de sus secciones longitudinales.

Los pilotes contemplados en la norma UNE-EN 12794:2006 se dividen en las clases siguientes:

Clase 1: Pilotes o elementos de pilote con armadura distribuida y/o armadura de pretensado con o sin pie de pilote agrandado.

Clase 2: Pilotes o elementos de pilote con armadura compuesta por una única barra situada en el centro

CONDICIONES DE SUMINISTRO Y RECEPCIÓN

- Marcado CE:

- Obligatorio a partir del 1 de enero de 2008. Norma de aplicación: UNE-EN 12794:2005. Productos Prefabricados de hormigón. Pilotes de cimentación.

- Sistema de evaluación de la conformidad: 2+.

Identificación: El símbolo del marcado CE irá acompañado por el número de identificación del organismo de certificación, el nombre o marca comercial, los dos últimos dígitos del año, el número de certificado de conformidad CE, referencia a esta norma, la descripción del producto (nombre, material, dimensiones y uso previsto), la clase del pilote, la clasificación de las juntas para pilotes compuestos por elementos e información sobre las características esenciales.

Se comprobará que la identificación del producto recibido se corresponde con las características exigidas por la normativa de obligado cumplimiento y, en su caso, por el proyecto o por la dirección facultativa.

Características reguladas que pueden estar especificadas, en función de los requisitos exigibles:

a. Resistencia a compresión del hormigón (N/mm²)

b. Resistencia última a tracción y límite elástico del acero (armado o pretensado), (N/mm²)

c. Propiedades geométricas:

c.1. Tolerancias de fabricación (mm)

- rectitud del eje del fuste del pilote
- desviación de las secciones transversales
- desviación angular
- posición del acero de armado y pretensado (según la clase)
- recubrimiento de la armadura.

c.2. Dimensiones mínimas

- factor de forma (según la clase)
- dimensiones del pie agrandado

c.3. Juntas del pilote

c.4. Zapata del pie

- desviación del eje central
- desviación angular

d. Resistencia mecánica (por cálculo), (KNm, KN, KN/m)).

e. Durabilidad:

- e.1. Contenido mínimo de cemento
- e.2. Relación máxima agua/cemento
- e.3. Contenido máximo de cloruros (%)
- e.4. Contenido máximo de álcalis
- e.5. Protección del hormigón recién fabricado contra la pérdida de humedad
- e.6. Resistencia mínima del hormigón
- e.7. Recubrimiento mínimo del hormigón y calidad del hormigón del recubrimiento
- e.8. Integridad

f. Rigidez de las juntas del pilote (clase).

La resistencia mecánica puede especificarse mediante tres métodos que seleccionará el fabricante con los criterios que se indican:

Método 1: mediante la declaración de datos geométricos y propiedades de los materiales, aplicable a productos disponibles en catálogo o en almacén.

Método 2: declaración del valor de las propiedades del producto (resistencia a la compresión axial para algunas excentricidades, resistencia a la tracción axial, esfuerzo cortante resistente de las secciones críticas, coeficientes de seguridad del material empleados en el cálculo, aplicable a productos prefabricados con las propiedades del producto declaradas por el fabricante.

Método 3: mediante la declaración de la conformidad con las especificaciones de diseño dadas, aplicable a los casos restantes.

- Distintivos de calidad:

Se comprobará que el producto ostenta los distintivos de calidad exigidos, en su caso, por el proyecto o por la dirección facultativa, que avalen las características exigidas.

- Ensayos:

La conformidad del producto con los requisitos pertinentes de esta norma puede ser evaluada mediante ensayos de recepción de una partida de la entrega. Si la conformidad ha sido evaluada mediante ensayos de tipo inicial o mediante un control de producción en fábrica incluido la inspección del producto, no es necesario un ensayo de recepción.

Se realizarán los ensayos exigidos por la normativa de obligado cumplimiento y, en su caso, por el proyecto o por la dirección facultativa. Ensayos regulados que pueden estar especificados:

Ensayos del hormigón: resistencia a compresión, absorción de agua, densidad seca del hormigón.

Medición de dimensiones y características superficiales: medición de la perpendicularidad de la corona del pilote y de la base del pilote respecto a su eje.

Peso de los productos.

Ensayos de carga hasta las condiciones límites de diseño, sobre muestras a escala real para verificar la resistencia mecánica.

Verificación de la rigidez y robustez de las juntas de los pilotes mediante un ensayo de choque seguido de un ensayo de flexión.

1.2.3. PRODUCTOS PREFABRICADOS DE HORMIGÓN: ELEMENTOS PARA FORJADOS NERVADOS

Elementos prefabricados para forjados nervados fabricados con hormigón de peso normal, armado o pretensado, empleados en forjados o tejados. Los elementos constan de una placa superior y uno o más (generalmente dos) nervios que contienen la armadura longitudinal principal; también, pueden constar de una placa inferior y nervios transversales.

CONDICIONES DE SUMINISTRO Y RECEPCIÓN

- Marcado CE: obligatorio a partir del 1 de septiembre de 2007. Norma de aplicación UNE-EN 13224:2005/AC:2005.

Productos prefabricados de hormigón. Elementos nervados para forjados. Sistema de evaluación de la conformidad: 2+.

Identificación: Se comprobará que la identificación del producto recibido se corresponde con las características exigidas por la normativa de obligado cumplimiento y, en su caso, por el proyecto o por la dirección facultativa.

Características reguladas que pueden estar especificadas, en función de los requisitos exigibles y del método de marcado CE utilizado por el fabricante (método 1: declaración de datos geométricos y de las propiedades de los materiales; método 2: declaración del valor de las propiedades de producto; método 3: declaración de la conformidad con las especificaciones de diseño dadas):

- Resistencia a compresión del hormigón, en N/mm^2 .
- Resistencia última a la tracción y límite elástico (del acero), en N/mm^2 .
- Resistencia mecánica: geometría y materiales (método 1), resistencia mecánica, en kNm, kN, kN/m (método 2), especificación de diseño (método 3).
- Clase R de resistencia al fuego: geometría y materiales (método 1), resistencia al fuego, en min (método 2), especificación de diseño (método 3).
- Detalles constructivos: propiedades geométricas, en mm, y documentación técnica (datos geométricos y propiedades de los materiales insertos, incluidos los datos de construcción tales como dimensiones, tolerancias, disposición de las armaduras, recubrimiento del hormigón, características superficiales (cuando sea pertinente), condiciones de apoyo transitorias y finales esperadas y condiciones del levantamiento).
- Condiciones de durabilidad.

- Distintivos de calidad:

Se comprobará que el producto ostenta los distintivos de calidad exigidos, en su caso, por el proyecto o por la dirección facultativa, que aseguren las características exigidas.

- Ensayos:

Se realizarán los ensayos exigidos por la normativa de obligado cumplimiento y, en su caso, por el proyecto o por la dirección facultativa. Los ensayos sobre el producto terminado están regulados en la norma europea EN 13369:2004.

1.2.4. PRODUCTOS PREFABRICADOS DE HORMIGÓN: ELEMENTOS ESTRUCTURALES LINEALES

Elementos prefabricados lineales, tales como columnas, vigas y marcos, de hormigón de peso normal, armado o pretensado, empleados en la construcción de estructuras de edificios y otras obras de ingeniería civil, a excepción de los puentes.

CONDICIONES DE SUMINISTRO Y RECEPCIÓN

- Marcado CE: obligatorio a partir del 1 de septiembre de 2007. Norma de aplicación UNE-EN 13225:2005. Productos prefabricados de hormigón. Elementos estructurales lineales. Sistema de evaluación de la conformidad: 2+.

Identificación: Se comprobará que la identificación del producto recibido se corresponde con las características exigidas por la normativa de obligado cumplimiento y, en su caso, por el proyecto o por la dirección facultativa.

Características reguladas que pueden estar especificadas, en función de los requisitos exigibles y del método de marcado CE utilizado por el fabricante (método 1: declaración de datos geométricos y de las propiedades de los materiales; método 2: declaración del valor de las propiedades de producto; método 3: declaración de la conformidad con las especificaciones de diseño dadas):

- Resistencia a compresión del hormigón, en N/mm^2 .
- Resistencia última a la tracción y límite elástico (del acero), en N/mm^2 .
- Resistencia mecánica: geometría y materiales (método 1), resistencia mecánica, en kNm, kN, kN/m (método 2), especificación de diseño (método 3).
- Clase R de resistencia al fuego: geometría y materiales (método 1), resistencia al fuego, en min (método 2), especificación de diseño (método 3).

- e. Detalles constructivos: propiedades geométricas, en mm y documentación técnica (datos geométricos y propiedades de los materiales insertos, incluidos los datos de construcción tales como dimensiones, tolerancias, disposición de las armaduras, recubrimiento del hormigón, condiciones de apoyo transitorias y finales esperadas y condiciones del levantamiento).
- f. Condiciones de durabilidad frente a la corrosión.
- Distintivos de calidad:
Se comprobará que el producto ostenta los distintivos de calidad exigidos, en su caso, por el proyecto o por la dirección facultativa, que aseguren las características exigidas.
- Ensayos:
Se realizarán los ensayos exigidos por la normativa de obligado cumplimiento y, en su caso, por el proyecto o por la dirección facultativa. Los ensayos sobre el producto terminado están regulados en la norma europea EN 13369:2004.

2.1.1. PIEZAS DE ARCILLA COCIDA PARA FÁBRICA DE ALBAÑILERÍA

Piezas de arcilla cocida usadas en albañilería (por ejemplo fachadas vistas y revestidas, estructuras de carga y no portantes, así como muros y particiones interiores, para su uso en edificación).

Se distinguen dos grupos de piezas:

Piezas LD, que incluyen piezas de arcilla cocida con una densidad aparente menor o igual que 1000 kg/m^3 , para uso en fábrica de albañilería revestida.

Piezas HD, que comprenden:

- Todas las piezas para fábrica de albañilería sin revestir.
- Piezas de arcilla cocida con densidad aparente mayor que 1000 kg/m^3 para uso en fábricas revestidas.

CONDICIONES DE SUMINISTRO Y RECEPCIÓN

- Marcado CE: obligatorio desde el 1 de abril de 2006. Norma de aplicación: UNE-EN 771-1:2003/A1:2006. Especificaciones de piezas para fábricas de albañilería. Parte 1: Piezas de arcilla cocida.

Sistemas de evaluación de la conformidad: 2+ para piezas de categoría I (piezas donde la resistencia a compresión declarada tiene una probabilidad de fallo no superior al 5%), ó 4, para piezas de categoría II (piezas que no cumplen con el nivel de confianza de los elementos de categoría I).

Identificación: Se comprobará que la identificación del producto recibido se corresponde con las características exigidas por la normativa de obligado cumplimiento y, en su caso, por el proyecto o por la dirección facultativa.

Piezas LD:

- a. Tipo de pieza: LD.
- b. Dimensiones y tolerancias (valores medios).

Características reguladas que pueden estar especificadas, en función de los requisitos exigibles:

- a. Resistencia a compresión nominal de la pieza, en N/mm^2 , y categoría: I ó II (en elementos con exigencias estructurales).
- b. Geometría y forma.
- c. Tolerancias (recorrido).
- d. Densidad aparente y absoluta, en kg/m^3 , y tolerancias, se definen tres categorías: D1, D2, Dm.
- e. Propiedades térmicas: densidad y geometría y forma (en elementos con exigencias térmicas).
- f. Resistencia a la heladicidad: F0: exposición pasiva, F1: exposición moderada, F2: exposición severa.
- g. Contenido de sales solubles activas (en elementos con exigencias estructurales).
- h. Expansión por humedad y su justificación (en elementos con exigencias estructurales).
- i. Reacción al fuego (clase) (en elementos con exigencias frente al fuego).
- j. Permeabilidad al vapor de agua (para elementos exteriores).
- k. Adherencia (en elementos con exigencias estructurales).

Piezas HD:

- a. Tipo de pieza: HD.
- b. Dimensiones y tolerancias (valores medios).
- c. Resistencia a la heladicidad: F0: exposición pasiva, F1: exposición moderada, F2: exposición severa.

Características reguladas que pueden estar especificadas, en función de los requisitos exigibles:

- a. Resistencia a compresión nominal de la pieza, en N/mm^2 , y categoría: I ó II. (en elementos con exigencias estructurales).
- b. Geometría y forma.
- c. Tolerancias (recorrido)
- d. Densidad aparente y absoluta, en kg/m^3 , y tolerancias, se definen tres categorías: D1, D2, Dm.
- e. Absorción de agua (en barreras anticapilaridad o en elementos exteriores con la cara vista).
- f. Porcentaje inicial de absorción de agua (succión).
- g. Propiedades térmicas: densidad y geometría y forma (en elementos con exigencias térmicas).
- h. Contenido de sales solubles activas (en elementos con exigencias estructurales).
- i. Expansión por humedad y su justificación (en elementos con exigencias estructurales).
- j. Reacción al fuego (clase) (en elementos con exigencias frente al fuego).
- k. Permeabilidad al vapor de agua (para elementos exteriores).
- l. Adherencia (en elementos con exigencias estructurales).
- Distintivos de calidad:

Se comprobará que el producto ostenta los distintivos de calidad exigidos, en su caso, por el proyecto o por la dirección facultativa, que aseguren las características exigidas.

- Ensayos:

Se realizarán los ensayos exigidos por la normativa de obligado cumplimiento y, en su caso, por el proyecto o por la dirección facultativa. Ensayos regulados que pueden estar especificados:

Para piezas LD: Dimensiones y tolerancias. Geometría y forma. Densidad aparente. Densidad absoluta. Resistencia a compresión. Resistencia térmica. Resistencia al hielo/deshielo. Expansión por humedad. Contenido de sales solubles activas. Reacción al fuego. Adherencia.

Para piezas HD: Dimensiones y tolerancias. Geometría y forma. Densidad aparente. Densidad absoluta. Resistencia a compresión. Resistencia térmica. Resistencia al hielo/deshielo. Absorción de agua. Succión. Expansión por humedad. Contenido de sales solubles activas. Reacción al fuego. Adherencia.

ALMACENAMIENTO Y MANIPULACIÓN (CRITERIOS DE USO, CONSERVACIÓN Y MANTENIMIENTO)

Las piezas se suministrarán a la obra sin que hayan sufrido daños en su transporte y manipulación que deterioren el aspecto de las fábricas o comprometan su durabilidad, y con la edad adecuada cuando ésta sea decisiva para que satisfagan las condiciones del pedido.

Se suministrarán preferentemente paletizados y empaquetados. Los paquetes no serán totalmente herméticos para permitir el intercambio de humedad con el ambiente.

Las piezas se apilarán en superficies planas, limpias, no en contacto con el terreno.

2.1.2. PIEZAS SILICOCALCÁREAS PARA FÁBRICA DE ALBAÑILERÍA

Piezas realizadas principalmente a partir de cales y materiales silíceos para fábricas de albañilería, endurecidos por la acción del vapor a presión, cuya utilización principal será en muros exteriores, muros interiores, sótanos, cimentaciones y fábrica externa de chimeneas.

CONDICIONES DE SUMINISTRO Y RECEPCIÓN

- Marcado CE: obligatorio desde el 1 de abril de 2006. Norma de aplicación: UNE-EN 771-2:2005. Especificaciones de piezas para fábricas de albañilería. Parte 2: Piezas silicocalcáreas.

Sistemas de evaluación de la conformidad: 2+ para piezas de categoría I (piezas donde la resistencia a compresión declarada tiene una probabilidad de fallo no superior al 5%), ó 4, para piezas de categoría II (piezas que no cumplen con el nivel de confianza de los elementos de categoría I).

Identificación: Se comprobará que la identificación del producto recibido se corresponde con las características exigidas por la normativa de obligado cumplimiento y, en su caso, por el proyecto o por la dirección facultativa.

- Dimensiones, en piezas no rectangulares, ángulo de la pendiente.
- Aptitud de uso con mortero de capa fina.
- Configuración.
- Resistencia a compresión nominal de la pieza, en N/mm^2 , y categoría: I ó II.
- Densidad seca aparente.

Características reguladas que pueden estar especificadas, en función de los requisitos exigibles:

- Densidad seca absoluta.
- Volumen de huecos para rellenar totalmente con mortero, en mm^3 (si fuera aplicable).
- Propiedades térmicas.
- Durabilidad (por razones estructurales y visuales, cuando las piezas se utilicen en lugares donde haya riesgo de hielo/deshielo y cuando estén húmedos).
- Absorción de agua (para elementos exteriores).
- Permeabilidad al vapor de agua (para elementos exteriores).
- Reacción al fuego (clase).
- Adherencia: grado de adherencia de la pieza en combinación con el mortero (en el caso de requisitos estructurales).

- Distintivos de calidad:

Se comprobará que el producto ostenta los distintivos de calidad exigidos, en su caso, por el proyecto o por la dirección facultativa, que aseguren las características exigidas.

- Ensayos:

Se realizarán los ensayos exigidos por la normativa de obligado cumplimiento y, en su caso, por el proyecto o por la dirección facultativa. Ensayos regulados que pueden estar especificados:

Dimensiones. Densidad seca. Resistencia a compresión. Propiedades térmicas. Durabilidad al hielo/deshielo. Absorción de agua. Permeabilidad al vapor de agua. Cambios por humedad. Reacción al fuego. Grado de adherencia.

2.1.3. BLOQUES DE HORMIGÓN (ARIDOS DENSOS Y LIGEROS) PARA FÁBRICA DE ALBAÑILERÍA

Bloques de hormigón de áridos densos y ligeros, o una combinación de ambos, utilizados como revestimientos o expuestos en fábricas de albañilería de edificios, autoportantes y no autoportantes, y en aplicaciones de ingeniería civil. Las piezas están fabricadas a base de cemento, áridos y agua, y pueden contener aditivos y adiciones, pigmentos colorantes y otros materiales incorporados o aplicados durante o después de la fabricación de la pieza. Los bloques son aplicables a todo tipo de muros, incluyendo muros simples, tabiques, paredes exteriores de chimeneas, con cámara de aire, divisiones, de contención y de sótanos.

Los bloques de hormigón deberán cumplir la norma UNE-EN 771-3:2004/A1:2005; Especificaciones de piezas para fábricas de albañilería. Parte 3: Bloques de hormigón (con áridos densos y ligeros). Además, se estará a lo dispuesto en el Pliego de Prescripciones Técnicas Generales para la Recepción de Bloques de Hormigón en las Obras de Construcción vigente.

Condiciones de suministro y recepción

- Marcado CE: obligatorio desde el 1 de abril de 2006. Norma de aplicación: UNE EN 771-3. Especificaciones de piezas para fábricas de albañilería. Parte 3: bloques de hormigón (con áridos densos y ligeros). Sistemas de evaluación de conformidad: sistema 2+ para bloques de categoría I (piezas donde la resistencia a compresión declarada tiene una probabilidad de fallo no superior al 5%); sistema 4 para bloques de categoría II (piezas que no cumplen con el nivel de confianza de los elementos de categoría I).

Identificación: Se comprobará que la identificación del producto recibido se corresponde con las características exigidas por la normativa de obligado cumplimiento y, en su caso, por el proyecto o por la dirección facultativa.

- a. Tipo, según su uso: común, cara vista y expuesto.
- b. Dimensiones (longitud, anchura, altura), en mm, y tolerancias: se definen tres clases: D1, D2 y D3.
- c. Configuración de la pieza (forma y características).
- d. Resistencia a compresión o flexotracción de la pieza, en N/mm^2 , y categoría: I ó II.

Características reguladas que pueden estar especificadas, en función de los requisitos exigibles:

- a. Densidad aparente en seco (para efectuar el cálculo de carga, aislamiento acústico, aislamiento térmico, resistencia al fuego).
- b. Densidad seca absoluta para el hormigón (en caso de requisitos acústicos).
- c. Propiedades térmicas.
- d. Durabilidad: resistencia al hielo/deshielo. En el caso de bloques protegidos completamente frente a la penetración de agua (con revestimiento, muros interiores, etc.) no es necesario hacer referencia a la resistencia al hielo-deshielo.
- e. Absorción de agua por capilaridad, en g/cm^3 (para elementos exteriores).
- f. Variación debida a la humedad.
- g. Permeabilidad al vapor de agua (para elementos exteriores).
- h. Reacción al fuego (clase).
- i. Resistencia a la adherencia a cortante, en combinación con el mortero, en N/mm^2 (en caso de requisitos estructurales).
- j. Resistencia a la adherencia a flexión en combinación con el mortero.

- Ensayos:

Se realizarán los ensayos exigidos por la normativa de obligado cumplimiento y, en su caso, por el proyecto o por la dirección facultativa. Ensayos regulados que pueden estar especificados:

Dimensiones y tolerancias. Configuración. Densidad. Planeidad de las superficies de la cara vista. Resistencia mecánica. Variación debido a la humedad. Absorción de agua por capilaridad. Reacción al fuego (generalmente clase A1 sin ensayos). Durabilidad. Propiedades térmicas (es posible establecerlas por ensayo o cálculo). Resistencia a la adherencia (es posible establecerla por ensayo o a partir de valores fijos). Permeabilidad al vapor de agua (es posible establecerla por ensayo o cálculo).

ALMACENAMIENTO Y MANIPULACIÓN (CRITERIOS DE USO, CONSERVACIÓN Y MANTENIMIENTO)

Los bloques se apilarán en superficies planas, limpias, no en contacto con el terreno.

Si se reciben empaquetados, el envoltorio no será totalmente hermético.

2.1.4. BLOQUES DE HORMIGÓN CELULAR CURADO EN AUTOCLAVE PARA FÁBRICA DE ALBAÑILERÍA

Bloques de hormigón curados en autoclave (HCA), utilizados en aplicaciones autoportantes y no autoportantes de muros, incluyendo muros simples, tabiques, divisiones, de contención, cimentación y usos generales bajo el nivel del suelo, incluyendo muros para protección frente al fuego, aislamiento térmico, aislamiento acústico y sistemas de chimeneas (excluyendo los conductos de humos de chimeneas).

Las piezas están fabricadas a partir de ligantes hidráulicos tales como cemento y/o cal, combinado con materiales finos de naturaleza silíceo, materiales aireantes y agua.

Las piezas pueden presentar huecos, sistemas machihembrados y otros dispositivos de ajuste.

Condiciones de suministro y recepción

- Marcado CE: obligatorio desde el 1 de abril de 2006. Norma de aplicación: UNE EN 771-4:2004/A1 2005. Especificaciones de piezas para fábricas de albañilería. Parte 4. Bloques de hormigón celular curado en autoclave.

Sistemas de evaluación de conformidad: sistema 2+ para bloques de categoría I; sistema 4 para bloques de categoría II.

Identificación: Se comprobará que la identificación del producto recibido se corresponde con las características exigidas por la normativa de obligado cumplimiento y, en su caso, por el proyecto o por la dirección facultativa.

- a. Dimensiones (longitud, anchura, altura), en mm, y tolerancias para usos generales, con morteros de capa fina o ligeros.
- b. Resistencia a compresión de la pieza, en N/mm^2 , no debe ser menor que 1,5 N/mm^2 , y categoría: I (piezas donde la resistencia a compresión declarada tiene una probabilidad de fallo no superior al 5%) ó II (piezas que no cumplen con el nivel de confianza de los elementos de categoría I).
- c. Densidad aparente en seco, en kg/m^3 .

Características reguladas que pueden estar especificadas, en función de los requisitos exigibles:

- a. Propiedades de los materiales relacionados.
- b. Propiedades de las formas relacionadas.

- c. Durabilidad: resistencia al hielo/deshielo.
- d. Uso previsto.
- e. Densidad seca absoluta, en kg/m^3 (cuando proceda, y siempre en caso de requisitos acústicos).
- f. Propiedades térmicas (cuando proceda, y siempre en caso de exigencias térmicas).
- g. Variación debida a la humedad (cuando proceda, y siempre en caso de exigencias estructurales).
- h. Permeabilidad al vapor de agua (cuando proceda, y siempre para elementos exteriores).
- i. Absorción de agua (cuando proceda, y siempre para elementos exteriores con cara vista).
- j. Reacción al fuego (clase) (en elementos con requisitos de resistencia al fuego).
- k. Resistencia a la adherencia a cortante, en combinación con el mortero, en N/mm^2 (en caso de requisitos estructurales).
- l. Resistencia a la adherencia a flexión en combinación con el mortero. (cuando lo requieran las normas nacionales).
- Ensayos:

Se realizarán los ensayos exigidos por la normativa de obligado cumplimiento y, en su caso, por el proyecto o por la dirección facultativa. Ensayos regulados que pueden estar especificados:

Dimensiones. Densidad aparente en seco. Densidad absoluta en seco. Resistencia a compresión. Variación debida a la humedad. Propiedades térmicas (es posible establecerlas por ensayo o cálculo). Resistencia a la adherencia (es posible establecerla por ensayo o a partir de valores fijos). Permeabilidad al vapor de agua (es posible establecerla por ensayo o cálculo). Absorción de agua. Reacción al fuego. Durabilidad.

ALMACENAMIENTO Y MANIPULACIÓN (CRITERIOS DE USO, CONSERVACIÓN Y MANTENIMIENTO)

Los bloques se apilarán en superficies planas, limpias, no en contacto con el terreno.

Si se reciben empaquetados, el envoltorio no será totalmente hermético.

2.1.5. PIEZAS DE PIEDRA ARTIFICIAL PARA FÁBRICA DE ALBAÑILERÍA

Es un elemento prefabricado, para asemejar a la piedra natural, mediante moldeado o compresión, para fábricas de albañilería. La piedra artificial de fábrica de albañilería, con dimensión mayor ≤ 650 mm, puede ser portante o no portante.

CONDICIONES DE SUMINISTRO Y RECEPCIÓN

- Marcado CE:

Obligatorio desde el 1 de abril de 2006. Norma de aplicación: UNE-EN 771-5:2005 y UNE-EN 771-5/A1:2005. Especificaciones de piezas para fábricas de albañilería. Parte 5: Piezas de piedra natural.

Sistemas de evaluación de la conformidad: 2+ para piezas de categoría I y 4 para piezas de categoría II.

Identificación: Se comprobará que la identificación del producto recibido se corresponde con las características exigidas por la normativa de obligado cumplimiento y, en su caso, por el proyecto o por la dirección facultativa.

Características reguladas que pueden estar especificadas, en función de los requisitos exigibles, para armaduras de junta de tendel para uso estructural:

- a. Dimensiones.
 - b. Categoría de las tolerancias, D1, D2 o D3
 - c. Resistencia a compresión media y categoría de nivel de confianza. Categoría I: piezas con una resistencia declarada con probabilidad de no ser alcanzada inferior al 5%. Categoría II: piezas con una resistencia declarada igual al valor medio obtenido en ensayos, si bien el nivel de confianza puede resultar inferior al 95%.
- En función del uso para los cuales el elemento es puesto en el mercado:
- a. Densidad aparente
 - b. Densidad absoluta
 - c. Variación por humedad
 - d. Conductividad térmica
 - e. Resistencia al hielo/deshielo
 - Distintivos de calidad:

Se comprobará que el producto ostenta los distintivos de calidad exigidos, en su caso, por el proyecto o por la dirección facultativa, que aseguren las características exigidas.

- Ensayos:

Se realizarán los ensayos exigidos por la normativa de obligado cumplimiento y, en su caso, por el proyecto o por la dirección facultativa. Ensayos regulados, según condiciones del marcado CE (normas UNE-EN) que pueden estar especificados:

- a. Dimensiones, ensayos según EN 772-16.
- b. Planeidad de las superficies, ensayos según EN 772-20.
- c. Densidad aparente y absoluta en seco, ensayos según EN 772-13.
- d. Resistencia a compresión (media), ensayos según EN 772-1.
- e. Absorción de agua, ensayos según EN 772-11.
- f. Propiedades térmicas, ensayos según EN 1745.
- g. Permeabilidad al vapor, ensayos según EN 772-11.
- h. Reacción al fuego, ensayos según EN 13501-1.
- i. Variación debida a la humedad, ensayos según EN 772-14.
- j. Resistencia a la adherencia, ensayos según EN 1052-3.

2.1.6. PIEZAS DE PIEDRA NATURAL PARA FÁBRICA DE ALBAÑILERÍA

Es un producto extraído de cantera, transformado en un elemento para fábricas de albañilería, mediante un proceso de manufacturación. La piedra natural de fábrica de albañilería, con espesor igual o superior a 80 mm, puede ser portante o no portante.

Tipos de rocas:

- Rocas ígneas o magmáticas (granito, basalto, ...)
- Rocas sedimentarias (caliza, travertino,...)
- Rocas metamórficas (pizarra, mármol,...)

CONDICIONES DE SUMINISTRO Y RECEPCIÓN

- Marcado CE:

Obligatorio desde el 1 de agosto de 2007. Norma de aplicación: UNE-EN 771-6:2006. Especificaciones de piezas para fábricas de albañilería. Parte 6: Piezas de piedra natural.

Sistemas de evaluación de la conformidad: 2+ o 4.

Identificación: Se comprobará que la identificación del producto recibido se corresponde con las características exigidas por la normativa de obligado cumplimiento y, en su caso, por el proyecto o por la dirección facultativa.

Características reguladas que pueden estar especificadas, en función de los requisitos exigibles, para armaduras de junta de tendel para uso estructural:

- a. Dimensiones nominales y tolerancias.
- b. Denominación de acuerdo con la Norma EN 12440 (nombre tradicional, familia petrológica, color típico y lugar de origen). El nombre petrológico de acuerdo con la Norma EN 12407.
- c. Resistencia a compresión media y las dimensiones y forma de la probeta ensayada.

En función del uso para los cuales el elemento es puesto en el mercado:

- a. Resistencia a la compresión normalizada.
 - b. Resistencia a flexión media.
 - c. Resistencia a la adherencia a cortante.
 - d. Resistencia a la adherencia a flexión.
 - e. Porosidad abierta.
 - f. Densidad aparente.
 - g. Durabilidad (resistencia al hielo/deshielo).
 - h. Propiedades térmicas.
- Distintivos de calidad:

Se comprobará que el producto ostenta los distintivos de calidad exigidos, en su caso, por el proyecto o por la dirección facultativa, que aseguren las características exigidas.

- Ensayos:

Se realizarán los ensayos exigidos por la normativa de obligado cumplimiento y, en su caso, por el proyecto o por la dirección facultativa. Ensayos regulados, según condiciones del marcado CE (normas UNE-EN) que pueden estar especificados:

- a. Dimensiones y tolerancias, ensayos según EN 772-16, EN 772-20 y EN 13373.
- b. Configuración, ensayos según EN 772-16.
- c. Densidad aparente, ensayos según EN 1936.
- d. Resistencia a la compresión, ensayos según EN 772-1.
- e. Resistencia a flexión, ensayos según EN 12372.
- f. Resistencia a la adherencia a flexión, ensayos según EN 1052-2.
- g. Resistencia a la adherencia a cortante, ensayos según EN 1052-3.
- h. Porosidad abierta, ensayos según EN 1936.
- i. Absorción de agua por capilaridad, ensayos según EN 772-11.
- j. Resistencia al hielo/deshielo, ensayos según EN 12371.
- k. Propiedades térmicas, ensayos según EN 1745.
- l. Reacción al fuego, ensayos según EN 13501.

2.2.1. LLAVES, AMARRES, COLGADORES, MÉNSULAS Y ÁNGULOS

Elementos para conectar fábricas de albañilería entre sí o para conectar fábricas de albañilería a otras partes de la obra y construcción, incluyendo muros, suelos, vigas y columnas.

Condiciones de suministro y recepción

- Marcado CE:

Obligatorio desde el 1 de febrero de 2005. Norma de aplicación: UNE-EN 845-1:2005. Especificaciones de componentes auxiliares para fábricas de albañilería. Parte 1: Llaves, amarres, colgadores, ménsulas y ángulos.

Sistemas de evaluación de la conformidad: 3.

Identificación: Se comprobará que la identificación del producto recibido se corresponde con las características exigidas por la normativa de obligado cumplimiento y, en su caso, por el proyecto o por la dirección facultativa.

Características reguladas que pueden estar especificadas en función del tipo de elemento, según la tabla 1 de la cita norma:

- a. Referencia del material/revestimiento (1 ó 2).
- b. Dimensiones
- c. Capacidad de carga a tracción
- d. Capacidad de carga a compresión
- e. Capacidad de carga a cortante
- f. Capacidad de carga vertical
- g. Simetría o asimetría del componente
- h. Tolerancia a la pendiente del componente
- i. Tolerancia a movimiento y rango máximo
- j. Diseño del componente para evitar el paso del agua a través de la cámara
- k. Fuerza compresiva y tipos de piezas de fábrica y morteros, tamaño, número y situación de las fijaciones y cualquier instrucción de instalación o montaje
- l. Identidad del producto
- m. Mínimo grosor de la junta de mortero (cuando corresponda)
- n. Especificación de dispositivos de fijación no suministrados por el fabricante y no empaquetado con el producto
- Distintivos de calidad:

Se comprobará que el producto ostenta los distintivos de calidad exigidos, en su caso, por el proyecto o por la dirección facultativa, que aseguren las características exigidas.

- Ensayos:

Se realizarán los ensayos exigidos por la normativa de obligado cumplimiento y, en su caso, por el proyecto o por la dirección facultativa. Ensayos regulados que pueden estar especificados:

Propiedades del material

- a. Dimensiones y desviaciones.
- b. Capacidad de carga a tracción, ensayos según EN 846-4, EN 846-5 y EN 846-6.
- c. Capacidad de carga a compresión, ensayos según EN 846-5 y EN 846-6.
- d. Capacidad de carga a cortante, ensayos según EN 846-7.
- e. Capacidad de carga de acuerdo al tipo de producto, ensayos según EN 846-8 y EN 846-10.
- f. Desplazamiento/deformación (cuando corresponda) de 1 mm ó 2 mm, especificada de acuerdo con el tipo de producto a un tercio del valor declarado de capacidad de carga media, ensayos según EN 846-4, EN 846-5, EN 846-6 y EN 846-8.

2.2.3. ARMADURAS DE TENDEL

Armaduras de tendel para su colocación en fábrica de albañilería para uso estructural y no estructural.

Pueden ser:

- Malla de alambre soldado, formada por alambres longitudinales soldados a alambres transversales o a un alambre continuo diagonal
- Malla de alambre anudado, enroscando un alambre alrededor de un alambre longitudinal
- Malla de metal expandido, formada al expandir una malla de acero, en la que se han practicado unos cortes previamente.

Los materiales de la armadura pueden ser: acero inoxidable, alambre de acero zincado, banda de acero, con los correspondientes revestimientos de protección.

Para uso no estructural es válida cualquier tipo de malla, pero para uso estructural han utilizarse mallas de alambre soldado, con un tamaño mínimo de los alambres de 3 mm.

Condiciones de suministro y recepción

- Marcado CE:

Obligatorio desde el 1 de febrero de 2005. Norma de aplicación: UNE-EN 845-3:2006. Especificaciones de componentes auxiliares para fábricas de albañilería. Parte 3: Armaduras de junta de tendel de mallas de acero.

Sistemas de evaluación de la conformidad: 3.

Identificación: Se comprobará que la identificación del producto recibido se corresponde con las características exigidas por la normativa de obligado cumplimiento y, en su caso, por el proyecto o por la dirección facultativa.

Características reguladas que pueden estar especificadas, en función de los requisitos exigibles, para armaduras de junta de tendel para uso estructural:

- a. Referencia del material/revestimiento.
- b. Clase de ductilidad, alta, normal o baja.
- c. Resistencia al corte de las soldaduras.
- d. Configuración, dimensiones y tolerancias
- e. Límite elástico característico de los alambres longitudinales y transversales en N/mm²
- f. Longitud de solape y adhesión

Características reguladas que pueden estar especificadas, en función de los requisitos exigibles, para armaduras de junta de tendel para uso no estructural:

- a. Referencia del material/revestimiento.
- b. Configuración, dimensiones y tolerancias

c. Límite elástico característico de los alambres y bandas de acero en N/mm^2

d. Longitud de solape y adhesión

- Distintivos de calidad:

Se comprobará que el producto ostenta los distintivos de calidad exigidos, en su caso, por el proyecto o por la dirección facultativa, que aseguren las características exigidas.

- Ensayos:

Se realizarán los ensayos exigidos por la normativa de obligado cumplimiento y, en su caso, por el proyecto o por la dirección facultativa. Ensayos regulados, según condiciones del mercado CE (normas UNE-EN) que pueden estar especificados:

a. Dimensiones y tolerancias.

b. Límite elástico característico y ductilidad de los alambres longitudinales, ensayos según EN 10002 e ISO 10606.

c. Límite elástico característico y ductilidad de los alambres transversales, ensayos según EN 10002 e ISO 10606.

d. Resistencia a corte de las soldaduras, ensayos según EN 846-2.

e. Adhesión, ensayos según EN 846-3.

3. PRODUCTOS AISLANTES TÉRMICOS PARA APLICACIONES EN LA EDIFICACIÓN

Productos manufacturados y norma de aplicación:

- Lana mineral (MW). UNE EN 13162:2002.

- Poliestireno expandido (EPS). UNE EN 13163:2002.

- Poliestireno extruido (XPS). UNE EN 13164:2002.

- Espuma rígida de poliuretano (PUR). UNE EN 13165:2002.

- Espuma fenólica (PF). UNE EN 13166:2002.

- Vidrio celular (CG). UNE EN 13167:2002.

- Lana de madera (WW). UNE EN 13168:2002.

- Perlita expandida (EPB). UNE EN 13169:2002.

- Corcho expandido (ICB). UNE EN 13170:2002.

- Fibra de madera (WF). UNE EN 13171:2002.

Para la recepción de esta familia de productos es aplicable la exigencia del sistema del mercado CE, con el sistema de evaluación de la conformidad correspondiente en función del uso:

- Sistema 3: para cualquier uso.

- Sistema 1, 3 y 4: cuando su uso esté sujeto a reglamentaciones sobre reacción al fuego, de acuerdo con lo siguiente:

Clase (A1, A2, B, C)*: sistema 1.

Clase (A1, A2, B, C)**, D, E: sistema 3.

Clase (A1a E)***, F: sistema 4.

*** Productos o materiales para los que una etapa claramente identificable en el proceso de producción supone una mejora en la clasificación de reacción al fuego (por ejemplo la adición de retardadores de ignición o la limitación de material orgánico).

*** Productos o materiales no cubiertos por la nota (*).

*** Productos o materiales que no necesitan someterse a ensayo de reacción al fuego (por ejemplo productos o materiales de la clase A1 con arreglo a la decisión 96/603/CE, una vez enmendada).

Además, para estos productos es de aplicación el apartado 4, de la Sección HE-1 Limitación de la demanda energética, del Documento Básico DB-HE Ahorro de Energía del Código Técnico de la Edificación, en el que especifica que:

“4.3 Control de recepción en obra de productos:

1. En el Pliego de condiciones del proyecto se indicarán las condiciones particulares de control para la recepción de los productos que forman los cerramientos y particiones interiores de la envolvente térmica, incluyendo los ensayos necesarios para comprobar que los mismos reúnen las características exigidas en los apartados anteriores.

2. Debe comprobarse que los productos recibidos:

a) corresponden a los especificados en el Pliego de condiciones del proyecto;

b) disponen de la documentación exigida;

c) están caracterizados por las propiedades exigidas;

d) han sido ensayados, cuando así se establezca en el Pliego de condiciones o lo determine el director de la ejecución de la obra con el visto bueno de la dirección facultativa, con la frecuencia establecida.

3. En el control se seguirán los criterios indicados en el artículo 7.2 de la Parte I del CTE”.

3.1. PRODUCTOS MANUFACTURADOS DE LANA MINERAL (MW)

Productos manufacturados de lana mineral, con o sin revestimiento, que se utilizan para el aislamiento térmico de los edificios. Los productos se fabrican en forma de fieltros, mantas, paneles o planchas.

- Mercado CE: obligatorio desde el 13 de mayo de 2003. Norma de aplicación: UNE EN 13162:2002. Productos aislantes térmicos para aplicaciones en la edificación. Productos manufacturados de lana mineral (MW). Sistemas de evaluación de la conformidad: 1, 3 ó 4.

Identificación: Se comprobará que la identificación del producto recibido se corresponde con las características exigidas por la normativa de obligado cumplimiento y, en su caso, por el proyecto o por la dirección facultativa.

- a. Reacción al fuego: Euroclase.
 - b. Conductividad térmica (W/mK).
 - c. Resistencia térmica (m²K/W).
 - d. Espesor (mm).
 - e. Código de designación del producto:
Abreviación de la lana mineral: MW.
Norma del producto: EN 13162.
Tolerancia sobre el espesor: Ti.
Estabilidad dimensional a una temperatura especificada: DS(T+).
Estabilidad dimensional a una temperatura y a un grado de humedad del aire especificados: DS(TH).
Carga de compresión o resistencia a la compresión: CS(10/Y)i.
Resistencia a la tracción perpendicular a la superficie: Tri.
Carga puntual: PL(5)i.
Absorción de agua en caso de inmersión de corta duración: WS.
Absorción de agua en caso de inmersión de larga duración: WL(P).
Factor de resistencia de difusión del vapor de agua: MUi o Zi.
Rigidez dinámica: SDi.
Compresibilidad: CPI.
Deformación en presencia de una carga de compresión: CC(i1/i2/y)Sc.
Coeficiente de absorción del ruido práctico: API.
Coeficiente de absorción del ruido ponderado: AWi.
En el código de designación se incluirá la información anterior, excepto cuando no existan requisitos para las propiedades.
- Ensayos:
- Resistencia térmica y conductividad térmica. Longitud y anchura. Espesor. Rectangularidad. Planeidad. Estabilidad dimensional. Resistencia a la tracción paralela a las caras. Reacción al fuego. Estabilidad dimensional a temperatura específica. Estabilidad dimensional a temperatura y humedad específicas. Tensión o resistencia a compresión. Resistencia a la tracción perpendicular a las caras. Carga puntual. Fluencia a compresión. Absorción de agua a corto plazo. Absorción de agua a largo plazo. Transmisión de vapor de agua. Rigidez dinámica. Reducción de espesor a largo plazo. Absorción acústica. Resistencia al flujo de aire. Emisión de sustancias peligrosas.

3.2. PRODUCTOS MANUFACTURADOS DE POLIESTIRENO EXPANDIDO (EPS)

Productos manufacturados de poliestireno expandido, con o sin revestimiento, que se utilizan para el aislamiento térmico de los edificios. Los productos se fabrican en forma de planchas, rollos u otros artículos preformados.

- Marcado CE: Obligatorio desde el 13 de mayo de 2003. Norma de aplicación: UNE EN 13163:2002. Productos aislantes térmicos para aplicaciones en la edificación. Productos manufacturados de poliestireno expandido (EPS). Especificación. Sistemas de evaluación de la conformidad: 1, 3 ó 4.

Identificación: Se comprobará que la identificación del producto recibido se corresponde con las características exigidas por la normativa de obligado cumplimiento y, en su caso, por el proyecto o por la dirección facultativa.

- a. Reacción al fuego.
- b. Conductividad térmica (W/mK).
- c. Resistencia térmica (m²K/W).
- d. Espesor (mm).
- e. Código de designación del producto:
Abreviación del poliestireno expandido: EPS.
Norma del producto: EN 13163.
Tolerancia en espesor: Ti.
Tolerancia de longitud: Li.
Tolerancia de anchura: Wi.
Tolerancia de rectangularidad: Si.
Tolerancia de Planeidad: Pi.
Estabilidad dimensional a una temperatura y humedad específicas: DS(TH)i.
Resistencia a flexión BSi.
Tensión de compresión al 10% de deformación: CS(10)i.
Estabilidad dimensional en condiciones de laboratorio: DS(N)i.
Deformación bajo condiciones específicas de carga a compresión y temperatura: DLT(i)5.
Resistencia a la tracción perpendicular a las caras: TRi.
Fluencia a compresión CC(i,y)x.
Absorción de agua a largo plazo: WL(T)i.
Absorción de agua por difusión: WD(V)i.

Factor de resistencia a la difusión de vapor agua: MU.

Rigidez dinámica: SDi.

Compresibilidad: CPi

En el código de designación se incluirá la información anterior, excepto cuando no existan requisitos para las propiedades.

- Ensayos:

Resistencia térmica y conductividad térmica. Longitud y anchura. Espesor. Rectangularidad. Planeidad. Estabilidad dimensional bajo condiciones normales de laboratorio. Estabilidad dimensional bajo condiciones específicas de temperatura y humedad. Resistencia a flexión. Reacción al fuego. Estabilidad dimensional a temperatura y humedad específicas. Deformación bajo condiciones de carga de compresión y temperatura. Tensión de compresión al 10% de deformación. Resistencia a la tracción perpendicular a las caras. Fluencia a compresión. Absorción de agua a largo plazo por inmersión. Absorción de agua a largo plazo por difusión. Resistencia a la congelación-descongelación. Transmisión de vapor. Rigidez dinámica. Reducción de espesor a largo plazo. Densidad aparente. Emisión de sustancias peligrosas.

3.3. PRODUCTOS MANUFACTURADOS DE POLIESTIRENO EXTRUIDO (XPS)

Productos manufacturados de espuma poliestireno extruido, con o sin revestimiento o recubrimiento, que se utilizan para el aislamiento térmico de los edificios. Los productos se fabrican en forma de planchas, las cuales también son disponibles con cantos especiales y tratamiento de la superficie (machihembrado, media madera, etc.).

- Marcado CE: Obligatorio desde el 13 de mayo de 2003. Norma de aplicación: UNE EN 13164:2002. Productos aislantes térmicos para aplicaciones en la edificación. Productos manufacturados de poliestireno extruido (XPS). Especificación. Sistemas de evaluación de la conformidad: 1, 3 ó 4.

Identificación: Se comprobará que la identificación del producto recibido se corresponde con las características exigidas por la normativa de obligado cumplimiento y, en su caso, por el proyecto o por la dirección facultativa.

- a. Reacción al fuego.
- b. Conductividad térmica (W/mK).
- c. Resistencia térmica (m²K/W).
- d. Espesor (mm).
- e. Código de designación del producto:

Abreviación del poliestireno extruido: XPS.

Norma del producto: EN 13164.

Tolerancia en espesor: Ti.

Tensión de compresión o Resistencia a compresión CS (10/Y)i.

Estabilidad dimensional a temperatura específica DS (T+).

Estabilidad dimensional a temperatura y humedad específicas: DS(TH).

Resistencia a la tracción perpendicular a las caras TRi.

Fluencia a compresión CC(i1,i2,y)σc.

Carga puntual: PL(5)i.

Absorción de agua a largo plazo por inmersión: WL(T)i.

Absorción de agua a largo plazo por difusión: WD(V)i.

Transmisión de vapor de agua.

Resistencia a ciclos de congelación-deshielo: FTi.

En el código de designación se incluirá la información anterior, excepto cuando no existan requisitos para las propiedades.

- Ensayos:

Resistencia térmica y conductividad térmica. Longitud y anchura. Espesor. Rectangularidad. Planeidad. Estabilidad dimensional bajo condiciones específicas de temperatura y humedad. Tensión de compresión o Resistencia a compresión. Reacción al fuego. Estabilidad dimensional a temperatura específica. Estabilidad dimensional a temperatura y humedad específicas. Deformación bajo condiciones de carga de compresión y temperatura. Tracción perpendicular a las caras. Fluencia a compresión. Carga puntual Absorción de agua a largo plazo por inmersión. Absorción de agua a largo plazo por difusión. Resistencia a ciclos de congelación-descongelación. Propiedades de transmisión de vapor de agua. Emisión de sustancias peligrosas.

3.4. PRODUCTOS MANUFACTURADOS DE ESPUMA RÍGIDA DE POLIURETANO (PUR)

Productos manufacturados de espuma rígida de poliuretano, con o sin caras rígidas o flexibles o revestimientos y con o sin refuerzo integral, que se utilizan para el aislamiento térmico de los edificios. El poliuretano (PUR) también incluye el poliisocianurato (PIR).

- Marcado CE: Obligatorio desde el 13 de mayo de 2003. Norma de aplicación: UNE EN 13165:2002. Productos aislantes térmicos para aplicaciones en la edificación. Productos manufacturados de espuma rígida de poliuretano (PUR). Especificación. Sistemas de evaluación de la conformidad: 1, 3 ó 4.

Identificación: Se comprobará que la identificación del producto recibido se corresponde con las características exigidas por la normativa de obligado cumplimiento y, en su caso, por el proyecto o por la dirección facultativa.

- a. Reacción al fuego.
- b. Conductividad térmica (W/mK).
- c. Resistencia térmica (m²K/W).
- d. Espesor (mm).

e. Código de designación del producto:

Abreviación de la espuma rígida de poliuretano: PUR

Norma del producto: EN 13165.

Tolerancia en espesor: T_i .

Estabilidad dimensional a temperatura específica: DS (TH) $_i$

Comportamiento bajo carga y temperatura: DLT(i)5.

Tensión o resistencia a compresión: CS (10/Y) $_i$.

Fluencia a compresión: CC(i1,i2,y) σ_c .

Resistencia a la tracción perpendicular a las caras: TRI.

Planeidad después de mojado por una cara: FW $_i$.

Absorción de agua a largo plazo: WL(T) $_i$.

Transmisión a largo plazo: MU o Zi.

Coeficiente práctico de absorción acústica: AP $_i$.

Coeficiente ponderado de absorción acústica: AW $_i$.

En el código de designación se incluirá la información anterior, excepto cuando no existan requisitos para las propiedades.

- Ensayos:

Resistencia térmica y conductividad térmica. Longitud y anchura. Espesor. Rectangularidad. Planeidad. Estabilidad dimensional bajo condiciones específicas de temperatura y humedad. Tensión de compresión o resistencia a compresión. Reacción al fuego. Deformación bajo condiciones específicas de compresión y temperatura. Resistencia a la tracción perpendicular a las caras. Fluencia a compresión. Absorción de agua. Planeidad después de mojado por una cara. Transmisión de vapor de agua. Absorción acústica. Emisión de sustancias peligrosas. Contenido en celdas cerradas.

3.5. PRODUCTOS MANUFACTURADOS DE ESPUMA FENÓLICA (PF)

Productos manufacturados de espuma fenólica, con o sin revestimiento, que se utilizan para el aislamiento térmico de los edificios. Los productos se fabrican en forma de planchas y laminados.

- Marcado CE: Obligatorio desde el 13 de mayo de 2003. Norma de aplicación: UNE EN 13166:2002. Productos aislantes térmicos para aplicaciones en la edificación. Productos manufacturados de espuma fenólica (PF). Especificación. Sistemas de evaluación de la conformidad: 1, 3 ó 4.

Identificación: Se comprobará que la identificación del producto recibido se corresponde con las características exigidas por la normativa de obligado cumplimiento y, en su caso, por el proyecto o por la dirección facultativa.

a. Reacción al fuego.

b. Conductividad térmica (W/mK).

c. Resistencia térmica (m²K/W).

d. Espesor (mm).

e. Código de designación del producto:

Abreviación de la espuma fenólica: PF.

Norma del producto: EN 13166.

Tolerancia en espesor: T_i .

Estabilidad dimensional a temperatura específica: DS (T+).

Estabilidad dimensional a temperatura y humedad específicas: DS(TH).

Estabilidad dimensional a -20°C: DS (T-).

Resistencia a compresión: CS (Y) $_i$.

Resistencia a tracción perpendicular a las caras TRI.

Fluencia a compresión CC(i1,i2,y) σ_c .

Absorción de agua a corto plazo: WSi.

Absorción de agua a largo plazo: WL(P) $_i$.

Transmisión de vapor de agua: MU o Z.

Densidad aparente: DA.

Contenido de células cerradas: CVER

En el código de designación se incluirá la información anterior, excepto cuando no existan requisitos para las propiedades.

- Ensayos:

Resistencia térmica y conductividad térmica. Longitud y anchura. Espesor. Rectangularidad. Planeidad.

Estabilidad dimensional bajo condiciones constantes de laboratorio. Estabilidad dimensional bajo condiciones específicas de temperatura y humedad. Comportamiento a flexión. Reacción al fuego. Estabilidad dimensional a temperatura específica. Estabilidad dimensional bajo temperatura y humedad específicas. Estabilidad dimensional a -20 °C. Resistencia a compresión. Resistencia a la tracción perpendicular a las caras. Carga puntual. Fluencia a compresión. Absorción de agua a corto plazo. Absorción de agua a largo plazo. Transmisión de vapor de agua. Densidad aparente. Contenido de células cerradas. Emisión de sustancias peligrosas.

3.6. PRODUCTOS MANUFACTURADOS DE VIDRIO CELULAR (CG)

Productos manufacturados de vidrio celular, con o sin revestimiento, que se utilizan para el aislamiento térmico de los edificios. Los productos se fabrican en forma de planchas.

- Marcado CE: Obligatorio desde el 13 de mayo de 2003. Norma de aplicación: UNE EN 13167:2002. Productos aislantes térmicos para aplicaciones en la edificación. Productos manufacturados de vidrio celular (CG). Especificación. Sistemas de evaluación de la conformidad: 1, 3 ó 4.

Identificación: Se comprobará que la identificación del producto recibido se corresponde con las características exigidas por la normativa de obligado cumplimiento y, en su caso, por el proyecto o por la dirección facultativa.

- a. Reacción al fuego.
- b. Conductividad térmica (W/mK).
- c. Resistencia térmica (m²K/W).
- d. Espesor (mm).
- e. Código de designación del producto:

Abreviación del vidrio celular: CG

Norma del producto: EN 13167.

Tolerancia en espesor: Ti.

Estabilidad dimensional a temperatura específica DS (T+).

Estabilidad dimensional a temperatura y humedad específicas: DS(TH).

Tensión o resistencia a compresión: CS (Y)i.

Resistencia a flexión: BSi.

Resistencia a tracción paralela a las caras: TPi.

Resistencia a tracción perpendicular a las caras: TRi.

Carga puntual: PL(P)i.

Absorción de agua a corto plazo: WSi.

Absorción de agua a largo plazo: WL(P)i.

Transmisión de vapor de agua: MU o Z.

Fluencia a compresión: CC(i1,i2,y)σc.

Coeficiente práctico de absorción acústica: APi.

Coeficiente ponderado de absorción acústica: AWi.

En el código de designación se incluirá la información anterior, excepto cuando no existan requisitos para las propiedades.

- Ensayos:

Resistencia térmica y conductividad térmica. Longitud y anchura. Espesor. Rectangularidad. Planeidad.

Estabilidad dimensional bajo condiciones constantes y normales de laboratorio. Carga puntual. Reacción al fuego. Estabilidad dimensional a temperatura específica. Estabilidad dimensional en condiciones de temperatura y humedad específicas. Tensión o resistencia a compresión. Resistencia a flexión. Resistencia a tracción paralela a las caras. Resistencia a tracción perpendicular a las caras. Fluencia a compresión. Absorción de agua. Transmisión de vapor de agua. Absorción acústica. Emisión de sustancias peligrosas.

3.7. PRODUCTOS MANUFACTURADOS DE LANA DE MADERA (WW)

Productos manufacturados de lana de madera mineral, con o sin revestimiento, que se utilizan para el aislamiento térmico de los edificios. Los productos se fabrican en forma de paneles o planchas.

- Marcado CE: Obligatorio desde el 13 de mayo de 2003. Norma de aplicación: UNE EN 13168:2002. Productos aislantes térmicos para aplicaciones en la edificación. Productos manufacturados de lana de madera (WW). Especificación. Sistemas de evaluación de la conformidad: 1, 3 ó 4.

Identificación: Se comprobará que la identificación del producto recibido se corresponde con las características exigidas por la normativa de obligado cumplimiento y, en su caso, por el proyecto o por la dirección facultativa.

- a. Reacción al fuego.
- b. Conductividad térmica (W/mK).
- c. Resistencia térmica (m²K/W).
- d. Espesor (mm).
- e. Código de designación del producto:

Abreviación de la lana de madera: WW ó WW-C.

Norma del producto: EN 13168.

Tolerancia en longitud: Li.

Tolerancia en anchura: Wi.

Tolerancia en espesor: Ti.

Tolerancia en rectangularidad: Si.

Tolerancia en planeidad: Pi.

Tensión o resistencia a compresión CS (Y)i

Resistencia a flexión: BS+.

Contenido en cloruros: Cli.

Estabilidad dimensional a temperatura y humedad específicas: DS(TH).

Estabilidad dimensional en condiciones de carga específicas: DS(L).

Carga puntual: PL(2).

Absorción de agua a corto plazo: WSi.

Resistencia a tracción perpendicular a las caras: TRi.

Transmisión de vapor de agua: MU o Z.

Fluencia a compresión: CC(i1,i2,y)σc.

Coeficiente práctico de absorción acústica: APi.

Coeficiente ponderado de absorción acústica: AWi.

En el código de designación se incluirá la información anterior, excepto cuando no existan requisitos para las propiedades.

- Ensayos:

Resistencia térmica y conductividad térmica. Longitud y anchura. Espesor. Rectangularidad. Planeidad.

Tensión o resistencia a compresión. Densidad, densidad superficial. Contenido en cloruros. Estabilidad dimensional en condiciones de temperatura y humedad específicas. Resistencia a tracción paralela a las caras. Reacción al fuego. Estabilidad dimensional en condiciones de presión y humedad específicas. Carga puntual. Resistencia a flexión. Transmisión de vapor de agua. Absorción de agua a corto plazo. Fluencia a compresión. Absorción acústica. Emisión de sustancias peligrosas. Resistencia a la carga. Resistencia al choque.

3.8. PRODUCTOS MANUFACTURADOS DE PERLITA EXPANDIDA (EPB)

Productos manufacturados de perlita expandida, con o sin revestimiento o recubrimiento, que se utilizan para el aislamiento térmico de los edificios. Los productos se fabrican en forma de planchas o aislamiento multicapa.

- Marcado CE: Obligatorio desde el 13 de mayo de 2003. Norma de aplicación: UNE EN 13169:2002. Productos aislantes térmicos para aplicaciones en la edificación. Productos manufacturados de perlita expandida (EPB). Especificación. Sistemas de evaluación de la conformidad: 1, 3 ó 4.

Identificación: Se comprobará que la identificación del producto recibido se corresponde con las características exigidas por la normativa de obligado cumplimiento y, en su caso, por el proyecto o por la dirección facultativa.

a. Reacción al fuego.

b. Conductividad térmica (W/mK).

c. Resistencia térmica (m²K/W).

d. Espesor (mm).

e. Código de designación del producto:

Abreviación de panel de perlita expandida: EPB.

Norma del producto: EN 13169.

Resistencia a flexión: BS.

Estabilidad dimensional a temperatura y humedad específicas: DS(H).

Estabilidad dimensional a temperatura y humedad específicas: DS(T+50).

Tensión o resistencia a compresión CS (10Y)i.

Deformación bajo carga y temperatura: DLT(i)5.

Resistencia a tracción perpendicular a las caras: TR.

Absorción de agua a corto plazo por inmersión parcial: WS.

Absorción de agua a corto plazo por inmersión total: WS(T)i.

Resistencia a flexión a luz constante: BS(250)i.

Carga puntual: PL(2)i.

Fluencia a compresión: CC(i1,i2,y)σc.

Transmisión de vapor de agua: MU o Z.

En el código de designación se incluirá la información anterior, excepto cuando no existan requisitos para las propiedades.

- Ensayos:

Resistencia térmica y conductividad térmica. Longitud y anchura. Espesor. Rectangularidad. Planeidad. Resistencia a flexión. Estabilidad dimensional en condiciones de temperatura y humedad específicas. Reacción al fuego. Estabilidad dimensional a temperatura y humedad específicas. Tensión o resistencia a compresión. Deformación bajo condiciones específicas de carga y temperatura. Tracción perpendicular a las caras. Absorción de agua a corto plazo por inmersión parcial. Absorción de agua a corto plazo por inmersión total. Resistencia a flexión a luz constante. Carga puntual. Fluencia a compresión. Transmisión de vapor de agua. Emisión de sustancias peligrosas.

3.9. PRODUCTOS MANUFACTURADOS DE CORCHO EXPANDIDO (ICB)

Productos manufacturados de corcho expandido, con o sin revestimiento o recubrimiento, que se utilizan para el aislamiento térmico de los edificios. Los productos se fabrican con granulado de corcho que se aglomera sin aglutinantes adicionales y que se suministran en forma de planchas sin recubrimientos.

- Marcado CE: Obligatorio desde el 13 de mayo de 2003. Norma de aplicación: UNE EN 13170:2002. Productos aislantes térmicos para aplicaciones en la edificación. Productos manufacturados de corcho expandido (ICB). Especificación. Sistemas de evaluación de la conformidad: 1, 3 ó 4.

Identificación: Se comprobará que la identificación del producto recibido se corresponde con las características exigidas por la normativa de obligado cumplimiento y, en su caso, por el proyecto o por la dirección facultativa.

a. Reacción al fuego.

- b. Conductividad térmica (W/mK).
- c. Resistencia térmica (m²K/W).
- d. Espesor (mm).
- e. Código de designación del producto:
 - Abreviación del corcho expandido: ICB.
 - Norma del producto: EN 13170.
 - Tolerancia en espesor: Ti.
 - Estabilidad dimensional a temperatura específica: DS(T+).
 - Estabilidad dimensional a temperatura y humedad específicas: DS(TH).
 - Tensión de compresión para una deformación del 10%: CS (10).
 - Resistencia a tracción perpendicular a las caras: TRI.
 - Carga puntual: PL(P)i.
 - Fluencia a compresión: CC(i1,i2,y)σc.
 - Absorción de agua a corto plazo: WS.
 - Transmisión de vapor de agua: Zi.
 - Rigidez dinámica: SDi.
 - Compresibilidad: CPI.
 - Coeficiente práctico de absorción acústica: API.
 - Coeficiente ponderado de absorción acústica: AWi.
 - Resistencia al flujo de aire: AF.

En el código de designación se incluirá la información anterior, excepto cuando no existan requisitos para las propiedades.

- Ensayos:

Resistencia térmica y conductividad térmica. Longitud y anchura. Espesor. Rectangularidad. Planeidad.

Estabilidad dimensional bajo condiciones normales de laboratorio. Estabilidad dimensional en condiciones específicas de temperatura y humedad. Comportamiento a flexión. Reacción al fuego. Contenido de humedad. Densidad aparente.

Estabilidad dimensional a temperatura específica. Estabilidad dimensional a temperatura y humedad específicas. Deformación bajo carga de compresión. Esfuerzo de compresión al 10% de deformación. Tracción perpendicular a las caras. Carga puntual. Fluencia a compresión. Resistencia a cortante. Absorción de agua. Transmisión de vapor de agua. Rigidez dinámica. Espesor. Reducción de espesor a largo plazo. Absorción acústica. Resistencia al flujo de aire. Emisión de sustancias peligrosas.

3.10. PRODUCTOS MANUFACTURADOS DE FIBRA DE MADERA (WF)

Productos manufacturados de fibra de madera, con o sin revestimiento o recubrimiento, que se utilizan para el aislamiento térmico de los edificios. Los productos se fabrican en forma de rollos, mantas, fieltros, planchas o paneles.

- Marcado CE: Obligatorio desde el 13 de mayo de 2003. Norma de aplicación: UNE EN 13171:2002. Productos aislantes térmicos para aplicaciones en la edificación. Productos manufacturados de fibra de madera (WF). Especificación. Sistemas de evaluación de la conformidad: 1, 3 ó 4.

Identificación: Se comprobará que la identificación del producto recibido se corresponde con las características exigidas por la normativa de obligado cumplimiento y, en su caso, por el proyecto o por la dirección facultativa.

a. Reacción al fuego.

b. Conductividad térmica (W/mK).

c. Resistencia térmica (m²K/W).

d. Espesor (mm).

e. Código de identificación del producto.

Abreviación de la fibra de madera: WF.

Norma del producto: EN 13171.

Tolerancia en espesor: Ti.

Estabilidad dimensional a temperatura específica: DS(T+).

Estabilidad dimensional a temperatura y humedad específicas: DS(TH).

Tensión o resistencia a compresión: CS (10\Y)i.

Resistencia a tracción perpendicular a las caras: TRI.

Fluencia a compresión: CC(i1,i2,y)σc.

Absorción de agua a largo plazo: WSi.

Transmisión de vapor de agua: Zi.

Rigidez dinámica: SDi.

Compresibilidad: CPI.

Coeficiente práctico de absorción acústica: API.

Coeficiente ponderado de absorción acústica: AWi.

Resistencia al flujo de aire: AF.

En el código de designación se incluirá la información anterior, excepto cuando no existan requisitos para las propiedades.

- Ensayos:

Resistencia térmica y conductividad térmica. Longitud y anchura. Espesor. Rectangularidad. Planeidad. Estabilidad dimensional. Tracción perpendicular a las caras. Carga puntual. Fluencia a compresión. Absorción de agua. Transmisión de vapor de agua. Rigidez dinámica. Espesor. Reducción de espesor a largo plazo. Absorción acústica. Resistencia al flujo de aire. Densidad aparente. Emisión de sustancias peligrosas.

4.1. LÁMINAS FLEXIBLES PARA LA IMPERMEABILIZACIÓN

4.1.1. LÁMINAS BITUMINOSAS CON ARMADURA PARA IMPERMEABILIZACIÓN DE CUBIERTAS

Láminas flexibles bituminosas con armadura, cuyo uso previsto es la impermeabilización de cubiertas. Incluye láminas utilizadas como última capa, capas intermedias y capas inferiores. No incluye las láminas bituminosas con armadura utilizadas como laminas inferiores en cubiertas con elementos discontinuos.

Como sistema de impermeabilización se entiende el conjunto de una o más capas de láminas para la impermeabilización de cubiertas, colocadas y unidas, que tienen unas determinadas características de comportamiento lo que permite considerarlo como un todo.

CONDICIONES DE SUMINISTRO Y RECEPCIÓN

- Marcado CE: obligatorio desde el 1 de septiembre de 2006. Norma de aplicación: UNE-EN 13707:2005. Láminas flexibles para la impermeabilización. Láminas bituminosas con armadura para impermeabilización de cubiertas. Definiciones y características.

Sistemas de evaluación de la conformidad: 1 ó 2+, y en su caso, 3 ó 4 para las características de reacción al fuego y/o comportamiento a un fuego externo en función del uso previsto y nivel o clase:

Impermeabilización de cubiertas sujetas a reacción al fuego:

- Clase (A1, A2, B, C)*: sistema 1.
- Clase (A1, A2, B, C)**, D, E: sistema 3.
- Clase F: sistema 4.

Comportamiento de la impermeabilización de cubiertas sujetas a un fuego externo:

- pr EN 13501-5 para productos que requieren ensayo sistema 3.
- Productos Clase F_{ROOF}: sistema 4.

Impermeabilización de cubiertas: sistema 2+ (por el requisito de estanquidad).

* Productos o materiales para los que una etapa claramente identificable en el proceso de producción supone una mejora en la clasificación de reacción al fuego (por ejemplo la adición de retardadores de fuego o la limitación de material orgánico).

** Productos o materiales no contemplados por la nota (*).

Identificación: Se comprobará que la identificación del producto recibido se corresponde con las características exigidas por la normativa de obligado cumplimiento y, en su caso, por el proyecto o por la dirección facultativa.

a. Anchura y longitud.

b. Espesor o masa.

c. Sustancias peligrosas y/o salud y seguridad y salud.

Características reguladas que pueden estar especificadas en función de los requisitos exigibles, relacionadas con los sistemas de impermeabilización siguientes:

- Sistemas multicapa sin protección superficial permanente.
- Láminas para aplicaciones monocapa.
- Láminas para cubierta ajardinada o bajo protección pesada.

a. Defectos visibles (en todos los sistemas).

b. Dimensiones (en todos los sistemas).

c. Estanquidad (en todos los sistemas).

d. Comportamiento a un fuego externo (en sistemas multicapa sin protección superficial permanente y láminas para aplicaciones monocapa).

e. Reacción al fuego (en todos los sistemas).

f. Estanquidad tras el estiramiento (sólo en láminas para aplicaciones monocapa fijadas mecánicamente).

g. Resistencia al pelado (sólo en láminas para aplicaciones monocapa fijadas mecánicamente).

h. Resistencia a la cizalladura (en láminas para aplicaciones monocapa y láminas para cubierta ajardinada o bajo protección pesada).

i. Propiedades de vapor de agua (en todos los sistemas, determinación según norma En 1931 o valor de 20.000).

j. Propiedades de tracción (en todos los sistemas).

k. Resistencia al impacto (en láminas para aplicaciones monocapa y láminas para cubierta ajardinada o bajo protección pesada).

l. Resistencia a una carga estática (en láminas para aplicaciones monocapa y láminas para cubierta ajardinada o bajo protección pesada).

m. Resistencia al desgarro (por clavo) (en sistemas multicapa sin protección superficial permanente y láminas para aplicaciones monocapa, fijados mecánicamente).

n. Resistencia a la penetración de raíces (sólo en láminas para cubierta ajardinada).

o. Estabilidad dimensional (en todos los sistemas).

p. Estabilidad de forma bajo cambios cíclicos de temperatura (sólo en láminas con protección superficial metálica).

q. Flexibilidad a baja temperatura (en todos los sistemas).

r. Resistencia a la fluencia a temperatura elevada (en todos los sistemas).

s. Comportamiento al envejecimiento artificial (en sistemas multicapa sin protección superficial permanente y láminas para aplicaciones monocapa).

t. Adhesión de gránulos (en sistemas multicapa sin protección superficial permanente y láminas para aplicaciones monocapa).

- Distintivos de calidad:

Se comprobará que el producto ostenta los distintivos de calidad exigidos, en su caso, por el proyecto o por la dirección facultativa, que aseguren las características exigidas.

- Ensayos:

Se realizarán los ensayos exigidos por la normativa de obligado cumplimiento y, en su caso, por el proyecto o por la dirección facultativa. Ensayos regulados que pueden estar especificados:

Defectos visibles. Anchura y longitud. Rectitud. Espesor o masa por unidad de área. Estanquidad. Comportamiento frente a un fuego externo. Reacción al fuego. Estanquidad tras estiramiento a baja temperatura. Resistencia de juntas (resistencia al pelado). Resistencia de juntas (resistencia a la cizalladura). Propiedades de vapor de agua. Propiedades de tracción. Resistencia al desgarro (por clavo). Resistencia a la penetración de raíces. Estabilidad dimensional. Estabilidad de forma bajo cambios cíclicos de temperatura. Flexibilidad a baja temperatura (plegabilidad). Resistencia a la fluencia a temperatura elevada. Comportamiento al envejecimiento artificial. Adhesión de gránulos.

4.1.2. LÁMINAS AUXILIARES PARA CUBIERTAS CON ELEMENTOS DISCONTINUOS

Láminas flexibles prefabricadas de plástico, betún, caucho y otros materiales adecuados, utilizadas como láminas auxiliares en cubiertas con pendiente con elementos discontinuos (por ejemplo, tejas, pizarras).

CONDICIONES DE SUMINISTRO Y RECEPCIÓN

- Marcado CE: obligatorio desde el 1 de enero de 2007. Norma de aplicación: UNE-EN 13859:2006. Láminas flexibles para la impermeabilización. Definiciones y características de las láminas auxiliares. Parte 1: Láminas auxiliares para cubiertas con elementos discontinuos.

Sistemas de evaluación de la conformidad: 1 ó 3, el sistema 4 indica que no se requiere ensayo para la reacción al fuego en la clase F. Especificación del sistema en función del uso previsto y de la clase correspondiente:

Capas de control de vapor de agua: sistema 3.

Capas de control de vapor de agua sometidas a reglamentaciones de reacción al fuego:

- Clase (A1, A2, B, C)*: sistema 1.
- Clase (A1, A2, B, C)**, D, E: sistema 3.
- Clase F: sistema 4.

* Productos o materiales para los que una etapa claramente identificable en el proceso de producción supone una mejora en la clasificación de reacción al fuego (por ejemplo la adición de retardadores de fuego o la limitación de material orgánico).

** Productos o materiales no contemplados por la nota (*).

Identificación: Se comprobará que la identificación del producto recibido se corresponde con las características exigidas por la normativa de obligado cumplimiento y, en su caso, por el proyecto o por la dirección facultativa.

a. Anchura y longitud.

b. Espesor o masa.

c. Sustancias peligrosas y/o salud y seguridad y salud.

Características reguladas que pueden estar especificadas en función de los requisitos exigibles:

d. Reacción al fuego.

e. Resistencia a la penetración de agua: clase W1, W2, ó W3.

f. Propiedades de tracción.

g. Resistencia al desgarro.

h. Flexibilidad a bajas temperaturas.

i. Comportamiento al envejecimiento artificial: resistencia a la penetración de agua y resistencia a la tracción.

- Distintivos de calidad:

Se comprobará que el producto ostenta los distintivos de calidad exigidos, en su caso, por el proyecto o por la dirección facultativa, que aseguren las características exigidas.

- Ensayos:

Se realizarán los ensayos exigidos por la normativa de obligado cumplimiento y, en su caso, por el proyecto o por la dirección facultativa. Ensayos regulados que pueden estar especificados:

Anchura y longitud. Rectitud. Reacción al fuego. Resistencia a la penetración de agua. Propiedades de transmisión de vapor de agua. Propiedades de tracción. Resistencia al desgarro. Estabilidad dimensional. Flexibilidad a bajas temperaturas. Comportamiento al envejecimiento artificial. Resistencia a la penetración de aire. Sustancias peligrosas.

4.1.3 CAPAS BASE PARA MUROS

Láminas flexibles prefabricadas de plástico, betún, caucho y otros materiales apropiados, utilizadas bajo los revestimientos exteriores de muros.

CONDICIONES DE SUMINISTRO Y RECEPCIÓN

- Marcado CE: obligatorio desde el 1 de septiembre de 2006. Norma de aplicación: UNE-EN 13859-2:2004. Láminas flexibles para la impermeabilización. Definiciones y características de las láminas auxiliares. Parte 2: Capas base para muros.

Sistemas de evaluación de la conformidad: 1 ó 3, el sistema 4 indica que no se requiere ensayo para la reacción al fuego en la clase F. Especificación del sistema en función del uso previsto y de la clase correspondiente:

Láminas auxiliares para muros: sistema 3.

Láminas auxiliares para muros sometidas a reglamentaciones de reacción al fuego:

- Clase (A1, A2, B, C)*: sistema 1.
- Clase (A1, A2, B, C)**, D, E: sistema 3.
- Clase F: sistema 4.

* Productos o materiales para los que una etapa claramente identificable en el proceso de producción supone una mejora en la clasificación de reacción al fuego (por ejemplo la adición de retardadores de fuego o la limitación de material orgánico).

** Productos o materiales no contemplados por la nota (*).

Identificación: Se comprobará que la identificación del producto recibido se corresponde con las características exigidas por la normativa de obligado cumplimiento y, en su caso, por el proyecto o por la dirección facultativa.

a. Anchura y longitud.

b. Espesor o masa.

c. Sustancias peligrosas y/o salud y seguridad y salud.

Características reguladas que pueden estar especificadas en función de los requisitos exigibles:

- a. Reacción al fuego.
- b. Resistencia a la penetración de agua: clase W1, W2, ó W3.
- c. Propiedades de transmisión del vapor de agua.
- d. Propiedades de tracción.
- e. Resistencia al desgarro.
- f. Flexibilidad a bajas temperaturas.
- g. Comportamiento al envejecimiento artificial: resistencia a la penetración de agua y resistencia a la tracción.

- Distintivos de calidad:

Se comprobará que el producto ostenta los distintivos de calidad exigidos, en su caso, por el proyecto o por la dirección facultativa, que aseguren las características exigidas.

- Ensayos:

Se realizarán los ensayos exigidos por la normativa de obligado cumplimiento y, en su caso, por el proyecto o por la dirección facultativa. Ensayos regulados que pueden estar especificados:

Anchura y longitud. Rectitud. Masa por unidad de área. Reacción al fuego. Resistencia a la penetración de agua. Propiedades de transmisión de vapor de agua. Resistencia a la penetración de aire. Propiedades de tracción. Resistencia al desgarro. Estabilidad dimensional. Flexibilidad a bajas temperaturas. Comportamiento al envejecimiento artificial. Sustancias peligrosas.

4.1.4. LÁMINAS PLÁSTICAS Y DE CAUCHO PARA IMPERMEABILIZACIÓN DE CUBIERTAS

Láminas plásticas y de caucho, incluidas las láminas fabricadas con sus mezclas y aleaciones (caucho termoplástico) para las que su uso previsto es la impermeabilización de cubiertas.

Como sistema de impermeabilización se entiende el conjunto de componentes de impermeabilización de la cubierta en su forma aplicada y unida que tiene unas ciertas prestaciones y que debe comprobarse como un todo.

En estas láminas se utilizan tres grupos de materiales sintéticos: plásticos, cauchos y cauchos termoplásticos. A continuación se nombran algunos materiales típicos para los grupos individuales, con su código normativo:

- Plásticos:

Polietileno clorosulfonado, CSM o PE-CS; acetato de etil-etileno o terpolímero de acetato de etil-etileno, EEA; acetato de butil etileno, EBA; etieno, copolímero, betún, ECB o EBT; acetato de vinil etileno, EVAC; poliolefina flexible, FPP o PP-F; polietileno, PE; polietileno clorado, PE-C; poliisobutileno, PIB; polipropileno, PP; cloruro de polivinilo, PVC.

- Cauchos:

Caucho de butadieno, BR; caucho de cloropreno, CR; caucho de polietileno clorosulfonado, CSM; terpolímero de etileno, propileno y un dieno con una fracción residual no saturada de dieno en la cadena lateral, EPDM; caucho isobuteno-isopreno (caucho butílico), IIR; caucho acrilonitrilo-butadieno (caucho de nitrilo), NBR.

- Cauchos termoplásticos:

Aleaciones elastoméricas, EA; caucho de fundición procesable, MPR; estireno etileno butileno estireno, SEBS; elastómeros termoplásticos, no reticulados, TPE; elastómeros termoplásticos, reticulados, TPE-X; copolímeros SEBS, TPS o TPS-SEBS; caucho termoplástico vulcanizado, TPVER

CONDICIONES DE SUMINISTRO Y RECEPCIÓN

- Marcado CE: obligatorio desde el 1 de julio de 2007. Norma de aplicación: UNE-EN 13956:2006. Láminas flexibles para la impermeabilización. Láminas plásticas y de caucho para impermeabilización de cubiertas. Definiciones y características.

Sistemas de evaluación de la conformidad: 1 ó 2+, y en su caso, 3 ó 4 para las características de reacción al fuego y/o comportamiento a un fuego externo en función del uso previsto y nivel o clase:

Impermeabilización de cubiertas sujetas a reacción al fuego:

- Clase (A1, A2, B, C)*: sistema 1.
- Clase (A1, A2, B, C)***, D, E: sistema 3.
- Clase F: sistema 4.

Comportamiento de la impermeabilización de cubiertas sujetas a un fuego externo:

- pr EN 13501-5 para productos que requieren ensayo sistema 3.
 - Productos Clase F_{ROOF}: sistema 4.
- Impermeabilización de cubiertas: sistema 2+ (por el requisito de estanquidad).

* Productos o materiales para los que una etapa claramente identificable en el proceso de producción supone una mejora en la clasificación de reacción al fuego (por ejemplo la adición de retardadores de fuego o la limitación de material orgánico).

** Productos o materiales no contemplados por la nota (*).

Identificación: Se comprobará que la identificación del producto recibido se corresponde con las características exigidas por la normativa de obligado cumplimiento y, en su caso, por el proyecto o por la dirección facultativa.

- a. Anchura y longitud.
- b. Espesor o masa.
- c. Sustancias peligrosas y/o salud y seguridad y salud.

Características reguladas que pueden estar especificadas en función de los requisitos exigibles, relacionadas con los sistemas de impermeabilización siguientes:

- Láminas expuestas, que podrán ir adheridas o fijadas mecánicamente.
- Láminas protegidas, bien con lastrado de grava bien en cubiertas ajardinadas, parking o similares.
- a. Defectos visibles (en todos los sistemas).
- b. Dimensiones, tolerancias y masa por unidad de superficie (en todos los sistemas).
- c. Estanquidad (en todos los sistemas).
- d. Comportamiento a un fuego externo (en el caso de láminas expuestas en función de los materiales y la normativa; en el caso de láminas protegidas, cuando la cubierta sea conforme con la Decisión de la Comisión 2000/533/CE).
- e. Reacción al fuego (en todos los sistemas en función de los materiales o la normativa).
- f. Resistencia al pelado de los solapes (en láminas expuestas).
- g. Resistencia al cizallamiento de los solapes (en todos los sistemas).
- h. Resistencia a la tracción (en todos los sistemas).

- i. Alargamiento (en todos los sistemas).
- j. Resistencia al impacto (en todos los sistemas).
- k. Resistencia a una carga estática (en láminas protegidas).
- l. Resistencia al desgarro (en láminas expuestas fijadas mecánicamente).
- m. Resistencia a la penetración de raíces (sólo en láminas para cubierta ajardinada).
- n. Estabilidad dimensional (en todos los sistemas).
- o. Plegabilidad a baja temperatura (en todos los sistemas).
- p. Exposición UV (1000 h) (en láminas expuestas).
- q. Efectos de los productos químicos líquidos, incluyendo el agua (en todos los sistemas en función de los materiales y la normativa).
- r. Resistencia al granizo (en láminas expuestas cuando lo requieran las condiciones climáticas).
- s. Propiedades de transmisión de vapor de agua (en todos los sistemas en función de la normativa).
- t. Resistencia al ozono (sólo para láminas de caucho en el caso de láminas expuestas o protegidas con grava).
- u. Exposición al betún (en todos los sistemas en función de los materiales).

- Distintivos de calidad:

Se comprobará que el producto ostenta los distintivos de calidad exigidos, en su caso, por el proyecto o por la dirección facultativa, que aseguren las características exigidas.

- Ensayos:

Se realizarán los ensayos exigidos por la normativa de obligado cumplimiento y, en su caso, por el proyecto o por la dirección facultativa. Ensayos regulados que pueden estar especificados:

Defectos visibles. Anchura y longitud. Rectitud. Planeidad. Masa por unidad de área. Espesor efectivo. Estanquidad al agua. Comportamiento frente a un fuego externo. Reacción al fuego. Resistencia al pelado de los solapes. Resistencia al cizallamiento de los solapes. Resistencia a la tracción. Alargamiento. Resistencia al impacto. Resistencia a una carga estática. Resistencia al desgarro. Resistencia a la penetración de raíces. Estabilidad dimensional. Plegabilidad a baja temperatura. Exposición UVER Efectos de los productos químicos líquidos, incluyendo el agua. Resistencia al granizo. Propiedades de transmisión de vapor de agua. Resistencia al ozono. Exposición al betún.

4.1.7. LÁMINAS BITUMINOSAS PARA EL CONTROL DE VAPOR DE AGUA

Láminas flexibles bituminosas con armadura cuyo uso previsto es el de láminas para el control del vapor de agua en la edificación.

CONDICIONES DE SUMINISTRO Y RECEPCIÓN

- Marcado CE: obligatorio desde el 1 de septiembre de 2006. Norma de aplicación: UNE-EN 13970:2004. Láminas flexibles para la impermeabilización. Láminas bituminosas para el control del vapor de agua. Definiciones y características.

Sistemas de evaluación de la conformidad: 1 ó 3, el sistema 4 indica que no se requiere ensayo para la reacción al fuego en la clase F.

Láminas para el control del vapor de agua sujetas a reglamentos de reacción al fuego:

- Clase (A1, A2, B, C)*: sistema 1.
- Clase (A1, A2, B, C)**, D, E: sistema 3.
- Clase F: sistema 4.

* Productos o materiales para los que una etapa claramente identificable en el proceso de producción supone una mejora en la clasificación de reacción al fuego (por ejemplo la adición de retardadores de fuego o la limitación de material orgánico).

** Productos o materiales no contemplados por la nota (*).

Identificación: Se comprobará que la identificación del producto recibido se corresponde con las características exigidas por la normativa de obligado cumplimiento y, en su caso, por el proyecto o por la dirección facultativa.

a. Anchura y longitud.

b. Espesor o masa.

c. Sustancias peligrosas y/o salud y seguridad y salud.

Características reguladas que pueden estar especificadas en función de los requisitos exigibles:

a. Reacción al fuego.

b. Estanquidad.

c. Resistencia a la tracción.

d. Resistencia al impacto.

e. Resistencia de la junta.

f. Flexibilidad a bajas temperaturas.

g. Resistencia al desgarro.

h. Durabilidad.

i. Permeabilidad al vapor de agua.

- Ensayos:

Se realizarán los ensayos exigidos por la normativa de obligado cumplimiento y, en su caso, por el proyecto o por la dirección facultativa. Ensayos regulados que pueden estar especificados:

Defectos visibles. Anchura y longitud. Rectitud. Espesor. Masa por unidad de área. Estanquidad. Resistencia al impacto. Durabilidad de la resistencia al vapor de agua frente al envejecimiento artificial. Durabilidad de la resistencia al vapor de agua frente a agentes químicos. Flexibilidad a bajas temperaturas. Resistencia al desgarro (por clavo). Resistencia de la junta. Resistencia al de vapor de agua. Propiedades de tracción. Reacción al fuego. Sustancias peligrosas.

7.1.1. VENTANAS Y PUERTAS PEATONALES EXTERIORES

Ventanas de maniobra manual o motorizada, balconeras y pantallas (conjunto de dos o más ventanas en un plano con o sin marcos separadores), para instalación en aberturas de muros verticales y ventanas de tejado para instalación en tejados inclinados completas con: herrajes, burletes, aperturas acristaladas con/sin persianas incorporadas, con/sin cajones de persiana, con/sin celosías.

Ventanas, de tejado, balconeras y pantallas (conjunto de dos o más puertas en un plano con o sin marcos separadores), maniobradas manualmente o motorizadas: completa o parcialmente acristaladas incluyendo cualquier tipo de relleno no transparente. Fijadas o parcialmente fijadas o operables con uno o más marcos (abisagrada, proyectante, pivotante, deslizante).

Puertas exteriores peatonales de maniobra manual o motorizadas con hojas planas o con paneles, completas con: tragaluces integrales, si los hubiera; partes adyacentes que están contenidas dentro de un marco único para inclusión en una apertura única si los hubiera.

CONDICIONES DE SUMINISTRO Y RECEPCIÓN

- Marcado CE: Obligatorio desde el 1 de febrero de 2009. Norma de aplicación: UNE EN 14351-1:2006. Ventanas y puertas peatonales exteriores. Norma de producto, características de prestación. Parte 1: Ventanas y puertas peatonales exteriores sin características de resistencia al fuego y/o control de humo. Sistema de evaluación de la conformidad:

NIVELES O CLASES / (SISTEMAS DE EVALUACIÓN DE LA CONFORMIDAD)

Productos: Puertas y Portones con o sin herrajes relacionados). Usos previstos:

- Compartimentación de fuego, humo y en rutas de escape: **(1)**
- En rutas de escape: **(1)**
- Otros usos específicos declarados y/o usos sujetos a otros requisitos específicos, en particular ruido, energía, estanqueidad y seguridad de uso: **(3)**
- Para comunicación interna solamente: **(4)**

Productos: Ventanas (con o sin herrajes relacionados). Usos previstos:

- Compartimentación de fuego/ humo y en rutas de escape: **(4)**
- Cualquiera otra: **(3)**

Productos: Ventanas de tejado. Usos previstos:

- Para usos sujetos a resistencia al fuego (por ejemplo, compartimentación de fuego): **CUALQUIERA / (3)**
- Para usos sujetos a reglamentaciones de reacción al fuego:

A1, A2, B, C / (1)

A1, A2, B, C, D, E / (3)

A1 A E, F / (4)

- Para usos que contribuyan a rigidizar la estructura de la cubierta: **(3)**
- Para usos distintos de los especificados anteriormente: **(3)**

Identificación: Se comprobará que la identificación del producto recibido se corresponde con las características exigidas por la normativa de obligado cumplimiento y, en su caso, por el proyecto o por la dirección facultativa. Características reguladas que pueden estar especificadas, en función de los requisitos exigibles:

Ventanas:

- Resistencia a la carga de viento. Clasificación / (Presión de ensayo Pa): 1/(400), 2/(800), 3/(1200), 4/(1600), 5/(2000), Exxx(>2000).
- Resistencia a la carga de viento. Clasificación / (Flecha del marco): A/($\leq 1/150$), B/($\leq 1/200$), C/($\leq 1/300$).
- Resistencia a la carga de nieve y permanente. (Valor declarado del relleno. P.ej., tipo y espesor del vidrio).
- Reacción al fuego.(F,E,D,C,B,A2,A1)
- Comportamiento al fuego exterior.
- Estanquidad al agua (ventanas sin apantallar). Clasificación/ (Presión de ensayo Pa): 1A(0), 2A(50), 3A(100), 4A(150), 5A(200), 6A(250), 7A(300), 8A(450), 9A(600), Exxx(>600).
- Estanquidad al agua (ventanas apantalladas). Clasificación/ (Presión de ensayo Pa): 1B(0), 2B(50), 3B(100), 4B(150), 5B(200), 6B(250), 7B(300).
- Sustancias peligrosas. (Como se requiera por las reglamentaciones).
- Resistencia al impacto. (Altura de caída en mm). 200, 300, 450, 700, 950.
- Capacidad para soportar carga de los dispositivos de seguridad. (Valor umbral).
- Prestación acústica. Atenuación de sonido R_w (C;Ctr) (dB). (Valor declarado).
- Transmitancia térmica. U_w (W/(m²K)). (Valor declarado).
- Propiedades de radiación. Factor solar g. (Valor declarado).
- Propiedades de radiación. Transmisión de luz (ζ_v). (Valor declarado).
- Permeabilidad al aire. Clasificación/(Presión máx. de ensayo Pa)/(Permeabilidad de referencia al aire a 100 Pa (m³/hm² o m³/hm). 1/(150)/(50 o 12,50), 2/(300)/(27 o 6,75), 3/(600)/(9 o 2,25), 4/(600)/(3 o 0,75).
- Fuerza de maniobra. 1, 2.
- Resistencia mecánica. 1,2,3,4.
- Ventilación. Exponente del flujo de aire (n). Características de flujo de aire (K). Proporciones de flujo de aire. (Valores declarados)
- Resistencia a la bala. FB1, FB2, FB3, FB4, FB5, FB6, FB7, FSG.
- Resistencia a la explosión (Tubo de impacto). EPR1, EPR2, EPR3, EPR4.
- Resistencia a la explosión (Ensayo al aire libre). EXR1, EXR2, EXR3, EXR4, EXR5.
- Resistencia a aperturas y cierres repetidos (Número de ciclos). 5000, 10000, 20000.
- Comportamiento entre climas diferentes.

- x. Resistencia a la efracción. 1, 2, 3, 4, 5, 6.

Puertas:

- a. Resistencia a la carga de viento. Clasificación /(Presión de ensayo Pa): 1/(400), 2/(800), 3/(1200), 4/(1600), 5/(2000), Exxx(>2000).
- b. Resistencia a la carga de viento. Clasificación /(Flecha del marco): A/($\leq 1/150$), B/($\leq 1/200$), C/($\leq 1/300$).
- c. Estanquidad al agua (puertas sin apantallar). Clasificación/ (Presión de ensayo Pa): 1A(0), 2A(50), 3A(100), 4A(150), 5A(200), 6A(250), 7A(300), 8A(450), 9A(600), Exxx(>600).
- d. Estanquidad al agua (puertas apantalladas). Clasificación/ (Presión de ensayo Pa): 1B(0), 2B(50), 3B(100), 4B(150), 5B(200), 6B(250), 7B(300).
- e. Sustancias peligrosas. (Como se requiera por las reglamentaciones).
- f. Resistencia al impacto. (Altura de caída en mm). 200, 300, 450, 700, 950.
- g. Capacidad para soportar carga de los dispositivos de seguridad. (Valor umbral).
- h. Altura y anchura. (Valores declarados).
- i. Capacidad de desbloqueo.
- j. Prestación acústica. Atenuación de sonido R_w (C;Ctr) (dB). (Valor declarado).
- k. Transmitancia térmica. U_D (W/(m²K)). (Valor declarado).
- l. Propiedades de radiación. Factor solar g . (Valor declarado).
- m. Propiedades de radiación. Transmisión de luz (ζ_v). (Valor declarado).
- n. Permeabilidad al aire. Clasificación/(Presión máx. de ensayo Pa)/(Permeabilidad de referencia al aire a 100 Pa m³/hm² o m³/hm. 1/(150)/(50 o 12,50), 2/(300)/(27 o 6,75), 3/(600)/(9 o 2,25), 4/(600)/(3 o 0,75).
- o. Fuerza de maniobra. 1, 2, 3, 4.
- p. Resistencia mecánica. 1, 2, 3, 4.
- q. Ventilación. Exponente del flujo de aire (n). Características de flujo de aire (K). Proporciones de flujo de aire. (Valores declarados)
- r. Resistencia a la bala. FB1, FB2, FB3, FB4, FB5, FB6, FB7, FSG.
- s. Resistencia a la explosión (Tubo de impacto). EPR1, EPR2, EPR3, EPR4.
- t. Resistencia a la explosión (Campo abierto). EXR1, EXR2, EXR3, EXR4, EXR5.
- u. Resistencia a aperturas y cierres repetidos (Número de ciclos). 5000, 10000, 20000, 50000, 100000, 200000, 500000, 1000000.
- v. Comportamiento entre climas diferentes. (Deformación permisible). 1(x), 2(x), 3(x).
- w. Resistencia a la efracción. 1, 2, 3, 4, 5, 6.

Puertas y ventanas:

- a. Información sobre almacenaje y transporte, si el fabricante no es responsable de la instalación del producto.
- b. Requisitos y técnicas de instalación (in situ), si el fabricante no es responsable de la instalación del producto.
- c. Mantenimiento y limpieza.
- d. Instrucciones de uso final incluyendo instrucciones sobre sustitución de componentes.
- e. Instrucciones de seguridad de uso.

- Distintivos de calidad:

Se comprobará que el producto ostenta los distintivos de calidad exigidos, en su caso, por el proyecto o por la dirección facultativa, que aseguren las características.

- Ensayos:

Hay características cuyos valores pueden cambiar si se modifica un cierto componente (herrajes, juntas de estanqueidad, material y perfil, acristalamiento), en cuyo caso debería llevarse a cabo un reensayo debido a modificaciones del producto.

Se realizarán los ensayos exigidos por la normativa de obligado cumplimiento y, en su caso, por el proyecto o por la dirección facultativa. Ensayos regulados que pueden estar especificados:

Resistencia a la carga de viento.

- Resistencia a la nieve y a la carga permanente.
- Reacción al fuego en ventanas de tejado.
- Comportamiento al fuego exterior en ventanas de tejado.
- Estanquidad al agua.
- Sustancias peligrosas.
- Resistencia al impacto, en puertas y ventanas acopladas con vidrio u otro material fragmentario.
- Capacidad de soportar carga de los mecanismos de seguridad (p. ej. Topes de sujeción y reversibles, limitadores y dispositivos de fijación para limpieza).
- Altura y anchura de apertura de puertas y balconeras en mm.
- Capacidad de desbloqueo de los dispositivos de salida de emergencia y antipático instalados en puertas exteriores.
- Prestaciones acústicas.
- Transmitancia térmica de puertas UD y ventanas UW.
- Propiedades de radiación: transmitancia de energía solar total y transmitancia luminosa de los acristalamientos translúcidos.
- Permeabilidad al aire.
- Durabilidad: material de fabricación, recubrimiento y protección. Información sobre el mantenimiento y las partes reemplazables. Durabilidad de ciertas características (estanquidad y permeabilidad al aire, transmitancia térmica, capacidad de desbloqueo, fuerzas de maniobra).
- Fuerzas de maniobra.
- Resistencia mecánica.
- Ventilación (dispositivos de transferencia de aire integrados en una ventana o puerta): características del flujo de aire, exponente de flujo, proporción de flujo del aire a presión diferencial de (4,8,10 y 20)Pa.
- Resistencia a la bala.
- Resistencia a la explosión (con tubo de impacto o ensayo al aire libre).
- Resistencia a aperturas y cierres repetidos.
- Comportamiento entre climas diferentes.
- Resistencia a la efracción.

- En puertas exteriores peatonales motorizadas: seguridad de uso, otros requisitos de los motores y componentes eléctricos/ herrajes.
- En ventanas motorizadas: seguridad de uso de los motores y componentes eléctricos/ herrajes.

7.4. VIDRIOS PARA LA CONSTRUCCIÓN

Productos en forma de placas planas, curvadas o conformadas, obtenidos por colada continua, laminación, estirado o flotado, de una masa amorfa de elementos vitrificables, fundentes y estabilizantes, que pueden ser coloreados o tratados para mejorar sus propiedades mecánicas, usados en construcción para acristalamiento de huecos.

Los productos vítreos pueden tratarse según los métodos:

Recocido: una vez obtenido el vidrio por fusión de sus componentes, sale del horno y el recocido relaja las tensiones de enfriamiento.

Templado: una vez recocido el vidrio, se calienta hasta la plastificación y posterior enfriamiento consiguiendo propiedades mecánicas y fragmentación en trozos muy pequeños.

Termo endurecido: se le introduce una tensión superficial permanente de compresión mediante calentamiento/ enfriamiento consiguiendo aumentar su resistencia a las tensiones mecánicas y fragmentación en trozos muy pequeños.

Templado térmicamente: se le introduce una tensión superficial permanente de compresión mediante calentamiento/ enfriamiento consiguiendo aumentar su resistencia a las tensiones mecánicas y fragmentación en trozos muy pequeños y de bordes embotados.

Endurecido químicamente: proceso de cambio de iones, consiguiendo aumento de resistencia y fragmentación en trozos pequeños.

CONDICIONES DE SUMINISTRO Y RECEPCIÓN

- Marcado CE: Vidrio incoloro de silicato sodocálcico. Marcado CE obligatorio desde 1 de septiembre de 2006. Norma de aplicación: Norma UNE EN 572-9:2004. Vidrio para la construcción. Productos básicos de vidrio. Vidrio de silicato sodocálcico. Parte 9: Evaluación de la conformidad/Norma de producto. Sistema de evaluación de la conformidad: 1/3/4.

Vidrio de capa. Marcado CE obligatorio desde 1 de septiembre de 2006. Norma UNE EN 1096-4:2004. Vidrio para la edificación. Vidrio de capa. Parte 4: Evaluación de la conformidad/Norma de producto. Sistema de evaluación de la conformidad: 1/3/4.

Unidades de vidrio aislante. Marcado CE obligatorio desde 1 de marzo de 2007. Norma UNE EN 1279-5:2005 Vidrio para la edificación. Unidades de vidrio aislante. Parte 5: Evaluación de la conformidad. Sistema de evaluación de la conformidad: 1/3/4.

Vidrio borosilicatado. Marcado CE obligatorio desde 1 de septiembre de 2006. Norma UNE EN 1748-1-2:2004. Vidrio para la edificación. Productos básicos especiales. Parte 1-2: Vidrio borosilicatado. Evaluación de la conformidad/Norma de producto. Sistema de evaluación de la conformidad: 1/3/4.

Vidrio de silicato sodocálcico termoendurecido. Marcado CE obligatorio desde 1 de septiembre de 2006. Norma UNE EN 1863-2:2004. Vidrio para la edificación. Vidrio de silicato sodocálcico termoendurecido. Parte 2: Evaluación de la conformidad/Norma de producto. Sistema de evaluación de la conformidad: 1/3/4.

Vidrio de silicato sodocálcico de seguridad templado térmicamente. Marcado CE obligatorio desde 1 de septiembre de 2006. Norma UNE EN 12150-2:2004. Vidrio para la edificación. Vidrio de silicato sodocálcico de seguridad templado térmicamente. Parte 2: Evaluación de la conformidad/Norma de producto. Sistema de evaluación de la conformidad: 1/3/4.

Vidrio de silicato sodocálcico endurecido químicamente. Marcado CE obligatorio desde 1 de septiembre de 2006. Norma UNE EN 12337-2:2004. Vidrio para la edificación. Vidrio de silicato sodocálcico endurecido químicamente. Parte 2: Evaluación de la conformidad/Norma de producto. Sistema de evaluación de la conformidad: 1/3/4.

Vidrio borosilicatado de seguridad templado térmicamente. Marcado CE obligatorio desde 1 de septiembre de 2006. Norma UNE EN 13024-2:2004. Vidrio para la edificación. Vidrio borosilicatado de seguridad templado térmicamente. Parte 2: Evaluación de la conformidad/ Norma de producto. Sistema de evaluación de la conformidad: 1/3/4.

Productos de vidrio de silicato básico alcalinotérreo. Marcado CE obligatorio desde 1 de septiembre de 2006. Norma UNE EN 14178-2:2004. Vidrio para la edificación. Productos de vidrio de silicato básico alcalinotérreo. Parte 2: Evaluación de la conformidad/Norma de producto. Sistema de evaluación de la conformidad: 1/3/4.

Vidrio de seguridad de silicato sodocálcico templado en caliente. Marcado CE obligatorio desde 1 de marzo de 2007. Norma UNE EN 14179-2:2005. Vidrio para la edificación. Vidrio de seguridad de silicato sodocálcico templado en caliente. Parte 2: Evaluación de la conformidad/ Norma de producto. Sistema de evaluación de la conformidad: 1/3/4.

Vidrio de seguridad de silicato alcalinotérreo endurecido en caliente. Marcado CE obligatorio desde 1 de junio de 2007. Norma UNE EN 14321-2:2005. Vidrio para la edificación. Vidrio de seguridad de silicato alcalinotérreo endurecido en caliente. Parte 2: Evaluación de la conformidad. Sistema de evaluación de la conformidad: 1/3/4.

Vidrio laminado y vidrio laminado de seguridad. Marcado CE obligatorio desde 1 de junio de 2006. Norma UNE EN 14449:2005/AC:2005. Vidrio para la edificación. Vidrio laminado y vidrio laminado de seguridad. Evaluación de la conformidad. Sistema de evaluación de la conformidad: 1/3/4.

Identificación: Se comprobará que la identificación del producto recibido se corresponde con las características exigidas por la normativa de obligado cumplimiento y, en su caso, por el proyecto o por la dirección facultativa. Características reguladas que pueden estar especificadas, en función de los requisitos exigibles:

a. Tipo de vidrio:

Vidrios básicos:

Vidrio impreso armado: de silicato sodocálcico, plano, transparente, incoloro o coloreado, con malla de acero incorporada, de caras impresas o lisas.

Vidrio pulido armado: obtenido a partir del vidrio impreso armado, de silicato sodocálcico, plano, transparente, incoloro, de caras paralelas y pulidas.

Vidrio plano: de silicato sodocálcico, plano, transparente, incoloro o coloreado, obtenido por estirado continuo, caras pulidas al fuego.

Vidrio impreso: de silicato sodocálcico, plano, transparente, que se obtiene por colada y laminación continuas.

Vidrio "en U": vidrio de silicato sodocálcico, translúcido, incoloro o coloreado, que se obtiene por colada y laminación continuas y sometido a un proceso de formación de perfiles en "U" al que, en caso de ser armado, se le incorpora durante el proceso de fabricación una malla de acero soldada en todas sus intersecciones.

Vidrios básicos especiales:

Vidrio borosilicatado: silicatado con un porcentaje de óxido de boro que le confiere alto nivel de resistencia al choque térmico, hidrolítico y a los ácidos muy alta.

Vitrocerámica: vidrio formado por una fase cristalina y otra viscosa residual obtenido por los métodos habituales de fabricación de vidrios y sometido a un tratamiento térmico que transforma de forma controlada una parte del vidrio en una fase cristalina de grano fino que le dota de unas propiedades diferentes a las del vidrio del que procede.

Vidrios de capa:

Vidrio básico, especial, tratado o laminado, en cuya superficie se ha depositado una o varias capas de materiales inorgánicos para modificar sus propiedades.

Vidrios laminados:

Vidrio laminado: conjunto de una hoja de vidrio con una o más hojas de vidrio (básicos, especiales, de capa, tratados) y/ o hojas de acristalamientos plásticos unidos por capas o materiales que pegan o separan las hojas y pueden dar propiedades de resistencia al impacto, al fuego, etc.

Vidrio laminado de seguridad: conjunto de una hoja de vidrio con una o más hojas de vidrio (básicos, especiales, de capa, tratados) y/ o hojas de acristalamientos plásticos unidos por capas o materiales que aportan resistencia al impacto.

- b. Coloración. Coloreado/ incoloro. (Basado en la Norma UNE 572-1:2005, que indica los valores de transmisión luminosa para considerar que un vidrio es incoloro).
- c. Cifra uno o varios dígitos que indican el espesor, en mm, del vidrio.
- d. 2 grupos de números unidos por el signo x que indican, en mm, la longitud y anchura nominales.
- e. Siglas que designan la clase de vidrio. Clase 1/ clase 2. (Basado en la Norma UNE-EN 572-4:1995, en función de los defectos y criterios de aceptación).
- f. En vidrios impresos, referencia del dibujo del vidrio según la designación del fabricante.
- g. En vidrios en "U": 3 grupos de cifras separados por una coma que indican, en mm, la anchura nominal, altura nominal del ala y longitud nominal del vidrio. Número que indica, en mm., Tipo de vidrio en "U", armado o sin armar.
- h. Apertura de la malla del armado.
- i. Método de obtención del vidrio: plano o flotado, estirado, laminado, moldeado.
- j. Clase según el valor nominal del coeficiente de dilatación lineal. Clase 1/ clase2/ clase 3.
- k. Letra mayúscula que indica la categoría del vidrio. Categoría A/ categoría B/ categoría C. (Basado en Norma UNE EN 1748-1:1998, criterios de aceptación).
- l. Designación del sustrato vítreo. Plano. Estirado. Impreso armado. Perfilado. De seguridad templado térmicamente. Borosilicatado de seguridad templado térmicamente. Reforzado térmicamente. Borosilicatado reforzado térmicamente. Laminado. Laminado de seguridad.
- m. En vidrios de capa. Según ubicación de la superficie recubierta del vidrio (interior exterior o indistintamente) y/o utilización. Referencia de la Norma UNE, para los requisitos exigibles al vidrio, según la clase.
- n. Propiedades adicionales. Con propiedades de resistencia al fuego o resistente al fuego.
- o. Propiedades generales:

T_l (%). Transmisión luminosa

T_{ld} (%). Transmisión luminosa difusa

T_e (%). Transmisión energética

R_{le} . Reflexión luminosa exterior (%)

R_{li} . Reflexión luminosa interior (%)

R_{ld} . Reflexión luminosa difusa

R_{ee} . Reflexión energética exterior (%)

R_{ei} . Reflexión energética interior (%)

A_e . Absorción energética (%)

A_{e1} . Absorción energética del vidrio exterior en doble acristalamiento (%)

A_{e2} . Absorción energética del vidrio interior en doble acristalamiento (%)

SC. Coeficiente de sombra

R_w . Índice de atenuación acústica ponderado (dB)

C. Término de adaptación acústica para el ruido rosa (dB)

C_{tr} . Término de adaptación acústica para el ruido de tráfico (dB)

R_A . Índice de atenuación acústica (ruido rosa) (dB)

B. Reflectancia luminosa detectada en un ángulo de 60° medido a partir de la vertical (Glassgard 60°)

g_{\perp} . Factor solar (adimensional)

U_{HVER} Transmitancia (W/m^2K)

- Distintivos de calidad:

Se comprobará que el producto ostenta los distintivos de calidad exigidos, en su caso, por el proyecto o por la dirección facultativa, que aseguren las características.

- Ensayos:

Se realizarán los ensayos exigidos por la normativa de obligado cumplimiento y, en su caso, por el proyecto o por la dirección facultativa. Ensayos regulados que pueden estar especificados:

Clasificación de la resistencia al fuego de vidrios para la construcción.

Determinación de la transmisión luminosa, de la transmisión solar directa, de la transmisión energética total y de la radiación ultravioleta T_{UV} de vidrios para la construcción.

Propiedades generales físicas y mecánicas de vidrios para la construcción:

Determinación de las dimensiones y del aspecto de los vidrios básicos de silicato sodocálcico para la construcción.

Comprobación del aspecto de los vidrios de capa para construcción.

Determinación de propiedades físicas y mecánicas de vidrios de capa para la construcción.

Determinación de la resistencia a flexión de vidrios para la construcción.

Comprobación de las dimensiones y del aspecto de vidrios borosilicatados para la construcción.

Comprobación de las dimensiones y del aspecto de vitrocerámicas para la construcción.

Comprobación de las dimensiones y del aspecto, y determinación de las propiedades físicas y mecánicas de vidrios de silicato sodocálcico de seguridad templado térmicamente para la construcción.

Comprobación de las dimensiones y del aspecto, y determinación de las propiedades físicas de vidrios de silicato sodocálcico endurecido químicamente para la construcción.

Determinación de la durabilidad de vidrios laminados para la construcción.

Comprobación de las dimensiones de vidrios laminados para la construcción.

Determinación de la emisividad de vidrios para la construcción.

8.1.1. BALDOSAS DE PIEDRA NATURAL PARA USO COMO PAVIMENTO EXTERIOR

Baldosas con acabado de la cara vista de diversas texturas para usos externos y acabado de calzadas, de anchura nominal superior a 150 mm y también generalmente dos veces superior al espesor.

CONDICIONES DE SUMINISTRO Y RECEPCIÓN

- Marcado CE: obligatorio desde el 1 de octubre de 2003. Norma de aplicación: UNE EN 1341:2002. Baldosas de piedra natural para uso como pavimento exterior. Requisitos y métodos de ensayo.

Sistema de evaluación de la conformidad: 4.

Identificación: Se comprobará que la identificación del producto recibido se corresponde con las características exigidas por la normativa de obligado cumplimiento y, en su caso, por el proyecto o por la dirección facultativa.

- Descripción petrográfica de la piedra.
- Descripción del tratamiento superficial de la cara vista: Partida (acabado obtenido por rotura) o texturaza (con apariencia modificada): fina (acabado superficial con diferencia menor o igual que 0,5 mm entre picos y depresiones, por ejemplo, pulido, apomazado o serrado), gruesa (acabado superficial con diferencia mayor que 2 mm entre picos y depresiones, por ejemplo, cincelado, abujardado, mecanizado, con chorro de arena o flameado).
- Dimensiones: longitud, anchura y espesor o, en caso de formatos normalizados, anchura y espesor, en mm, y tolerancias dimensionales: de los lados de la cara vista: P1 o P2; de las diagonales de la cara vista: D1 o D2; del espesor: T0, T1 o T2.
- Resistencia a la flexión (carga de rotura), en MPa.
- Resistencia a la heladicidad: F0 (sin requisito) y F1 (no heladiza).

Características reguladas que pueden estar especificadas, en función de los requisitos exigibles:

- Resistencia a la abrasión, en mm de longitud de cuerda de huella.
- Resistencia al deslizamiento/ derrape de la baldosa, en nº USRVER
- Absorción de agua, en %.
- Tratamiento superficial químico (si procede).

- Distintivos de calidad:

Se comprobará que el producto ostenta los distintivos de calidad exigidos, en su caso, por el proyecto o por la dirección facultativa, que avalen las características exigidas.

- Ensayos:

Se realizarán los ensayos exigidos por la normativa de obligado cumplimiento y, en su caso, por el proyecto o por la dirección facultativa. Ensayos regulados que pueden estar especificados:

Dimensiones. Planeidad de la superficie. Resistencia al hielo/deshielo. Resistencia a la flexión. Resistencia a la abrasión. Resistencia al deslizamiento. Aspecto. Absorción de agua. Descripción petrográfica. Acabado superficial.

8.1.4. PLACAS DE PIEDRA NATURAL PARA REVESTIMIENTOS MURALES

Placa con acabado de la cara vista de diversas texturas para uso en revestimientos de muros y acabados de bóvedas interiores y exteriores, fijada a una estructura bien mecánicamente o por medio de un mortero o adhesivos.

CONDICIONES DE SUMINISTRO Y RECEPCIÓN

- Marcado CE: obligatorio desde el 1 de julio de 2006. Norma de aplicación: UNE EN 1469:2005. Piedra natural. Placas para revestimientos murales. Requisitos.

Sistema de evaluación de la conformidad: 3 ó 4.

Identificación: Se comprobará que la identificación del producto recibido se corresponde con las características exigidas por la normativa de obligado cumplimiento y, en su caso, por el proyecto o por la dirección facultativa.

- Características geométricas, requisitos para: espesor, planicidad, longitud y anchura, ángulos y formas especiales, localización de los anclajes. Dimensiones.
- Descripción petrográfica de la piedra. Apariencia visual.
- Resistencia a la flexión, en Mpa.
- Carga de rotura del anclaje, para piezas fijadas mecánicamente utilizando anclajes en las aristas.
- Reacción al fuego (clase).
- Densidad aparente y porosidad abierta.

Características reguladas que pueden estar especificadas, en función de los requisitos exigibles:

- a. Absorción de agua a presión atmosférica (si se solicita).
- b. Absorción de agua por capilaridad, en g/cm² (si se solicita).
- c. Resistencia a la heladicidad (en caso de requisitos reglamentarios).
- d. Resistencia al choque térmico (en caso de requisito reglamentario).
- e. Permeabilidad al vapor de agua (si se solicita).

- Distintivos de calidad:

Se comprobará que el producto ostenta los distintivos de calidad exigidos, en su caso, por el proyecto o por la dirección facultativa, que avalen las características exigidas.

- Ensayos:

Se realizarán los ensayos exigidos por la normativa de obligado cumplimiento y, en su caso, por el proyecto o por la dirección facultativa. Ensayos regulados que pueden estar especificados:

Descripción petrográfica. Características geométricas. Apariencia visual. Resistencia a la flexión. Carga de rotura del anclajes. Absorción de agua a presión atmosférica. Reacción al fuego. Absorción de agua por capilaridad. Densidad aparente y porosidad abierta. Resistencia a la heladicidad. Resistencia al choque térmico. Permeabilidad al vapor de agua.

8.1.5. PLAQUETAS DE PIEDRA NATURAL

Pieza plana cuadrada o rectangular de dimensiones estándar, generalmente menor o igual que 610 mm y de espesor menor o igual que 12 mm, obtenida por corte o exfoliación, con acabado de la cara vista de diversas texturas para uso en revestimientos de pavimentos, escaleras y acabado de bóvedas.

CONDICIONES DE SUMINISTRO Y RECEPCIÓN

- Marcado CE: obligatorio desde el 1 de septiembre de 2006. Norma de aplicación: UNE EN 12057:2005. Productos de piedra natural. Plaquetas. Requisitos.

Sistema de evaluación de la conformidad: 3 ó 4.

Identificación: Se comprobará que la identificación del producto recibido se corresponde con las características exigidas por la normativa de obligado cumplimiento y, en su caso, por el proyecto o por la dirección facultativa. Características reguladas que pueden estar especificadas, en función de los requisitos exigibles:

- a. Dimensiones, planicidad y escuadrado.
- b. Acabado superficial.
- c. Descripción petrográfica de la piedra.
- d. Apariencia visual.
- e. Resistencia a la flexión, en Mpa.
- f. Absorción de agua a presión atmosférica.
- g. Reacción al fuego (clase).
- h. Densidad aparente, en kg/m³ y porosidad abierta, en %.

Características reguladas que pueden estar especificadas, en función de los requisitos exigibles:

- a. Resistencia a la adherencia.
- b. Absorción de agua por capilaridad (si se solicita).
- c. Resistencia a la heladicidad: F0 (sin requisito) y F1 (no heladiza).
- d. Resistencia al choque térmico (en caso de requisito reglamentario).
- e. Permeabilidad al vapor de agua, en kg/Pa.m.s (si se solicita).
- f. Resistencia a la abrasión.
- g. Resistencia al deslizamiento.
- h. Tactilidad (si se solicita o en caso de requisito reglamentario, sólo para plaquetas para pavimentos y escaleras).

- Distintivos de calidad:

Se comprobará que el producto ostenta los distintivos de calidad exigidos, en su caso, por el proyecto o por la dirección facultativa, que avalen las características exigidas.

- Ensayos:

Se realizarán los ensayos exigidos por la normativa de obligado cumplimiento y, en su caso, por el proyecto o por la dirección facultativa. Ensayos regulados que pueden estar especificados:

Descripción petrográfica. Apariencia visual. Resistencia a la flexión. Absorción de agua a presión atmosférica. Reacción al fuego. Absorción de agua por capilaridad. Densidad aparente y porosidad abierta. Resistencia a la heladicidad. Resistencia al choque térmico. Permeabilidad al vapor de agua. Resistencia a la abrasión. Resistencia al deslizamiento. Tactilidad

8.1.6. BALDOSAS DE PIEDRA NATURAL PARA PAVIMENTOS Y ESCALERAS

Baldosas planas de espesor mayor que 12 mm obtenida por corte o exfoliación con acabado de la cara vista de diversas texturas para uso en pavimentos y escaleras. Se colocan por medio de mortero, adhesivos u otros elementos de apoyo.

CONDICIONES DE SUMINISTRO Y RECEPCIÓN

- Marcado CE: obligatorio desde el 1 de septiembre de 2006. Norma de aplicación: UNE EN 12058:2005. Productos de piedra natural. Baldosas para pavimento y escaleras. Requisitos.

Sistema de evaluación de la conformidad: 3 ó 4.

Identificación: Se comprobará que la identificación del producto recibido se corresponde con las características exigidas por la normativa de obligado cumplimiento y, en su caso, por el proyecto o por la dirección facultativa.

- a. Descripción petrográfica de la piedra.
- b. Descripción del tratamiento superficial de la cara vista: Partida o texturada: fina (acabado superficial con diferencia menor o igual que 0,5 mm entre picos y depresiones, por ejemplo, pulido, apomazado o serrado), gruesa (acabado superficial con diferencia mayor que 2 mm entre picos y depresiones, por ejemplo, cincelado, abujardado, mecanizado, con chorro de arena o flameado).
- c. Dimensiones: longitud, anchura y espesor o, en caso de formatos normalizados, anchura y espesor, en mm.
- d. Resistencia a la flexión, en Mpa.

- e. Reacción al fuego (clase).
- f. Densidad aparente, en kg/m^3 y porosidad abierta, en % (en pavimentos y escaleras interiores).
- g. Absorción de agua a presión atmosférica.

Características reguladas que pueden estar especificadas, en función de los requisitos exigibles:

- a. Absorción de agua por capilaridad (si se solicita).
- b. Resistencia a la heladicidad: F0 (sin requisito) y F1 (no heladiza).
- c. Resistencia al choque térmico (en caso de requisito reglamentario).
- d. Permeabilidad al vapor de agua, en kg/Pa.m.s (si se solicita).
- e. Resistencia a la abrasión (excepto para zócalos y contrahuellas).
- f. Resistencia al deslizamiento/ derrape de la baldosa, en n° USRV (excepto para zócalos y contrahuellas).
- g. Tactilidad (si se solicita o en caso de requisito reglamentario, excepto para zócalos y contrahuellas).

- Distintivos de calidad:

Se comprobará que el producto ostenta los distintivos de calidad exigidos, en su caso, por el proyecto o por la dirección facultativa, que avalen las características exigidas.

- Ensayos:

Se realizarán los ensayos exigidos por la normativa de obligado cumplimiento y, en su caso, por el proyecto o por la dirección facultativa. Ensayos regulados que pueden estar especificados:

Descripción petrográfica. Apariencia visual. Resistencia a la flexión. Absorción de agua a presión atmosférica. Reacción al fuego. Absorción de agua por capilaridad. Densidad aparente y porosidad abierta. Resistencia a la heladicidad. Resistencia al choque térmico. Permeabilidad al vapor de agua. Resistencia a la abrasión. Resistencia al deslizamiento. Tactilidad.

8.2.1. TEJAS Y PIEZAS DE HORMIGÓN

Tejas y piezas de hormigón (compuesto por una mezcla de cemento, áridos y agua, como materiales básicos pudiendo contener también pigmentos, adiciones y/o aditivos, y producido como consecuencia del endurecimiento de la pasta de cemento) para la ejecución de tejados inclinados y revestimiento interior y exterior de muros.

CONDICIONES DE SUMINISTRO Y RECEPCIÓN

- Mercado CE:

Mercado CE obligatorio desde el 1 de septiembre de 2006. Norma de aplicación: UNE-EN 490:2005 Tejas y piezas de hormigón para tejados y revestimiento de muros. Especificaciones de producto.

Sistemas de evaluación de la conformidad: 3/4.

Identificación: Se comprobará que la identificación del producto recibido se corresponde con las características exigidas por la normativa de obligado cumplimiento y, en su caso, por el proyecto o por la dirección facultativa.

TEJAS CON ENSAMBLE: T-EN 490-IL

- a. Altura de la onda, en mm.
- b. Tipo de sección: RF: tejas diseñadas de modo que la longitud de cuelgue varía regularmente en toda su anchura; IF: tejas diseñadas de modo que la longitud de cuelgue varía irregularmente en toda su anchura.
- c. Anchura efectiva de cubrición de una teja: C_w / Anchura efectiva medida sobre 10 tejas en posición cerrada: C_{wc} / Anchura efectiva medida sobre 10 tejas en posición estirada: C_{wd} / y la longitud de cuelgue de la teja: l_1 (los grupos de cifras 1° y 4° son imprescindibles, mientras que los grupos 2° y 3° pueden no declararse).
- d. Masa, en kg.

TEJAS SIN ENSAMBLE: T-EN 490-NL

- a. Altura de la onda, en mm.
- b. Tipo de sección: RF: tejas diseñadas de modo que la longitud de cuelgue varía regularmente en toda su anchura; IF: tejas diseñadas de modo que la longitud de cuelgue varía irregularmente en toda su anchura.
- c. Anchura efectiva de cubrición de una teja: C_w / Anchura efectiva medida sobre 10 tejas en posición cerrada: C_{wc} / Anchura efectiva medida sobre 10 tejas en posición estirada: C_{wd} / y la longitud de cuelgue de la teja: l_1 (los grupos de cifras 1° y 4° son imprescindibles, mientras que los grupos 2° y 3° pueden no declararse).
- d. Masa, en kg.

PIEZAS: F-EN 490

- a. Tipo de pieza: R: de cumbrera; VA: limahoya; H: alero; VT: de remate lateral; Texto: otros tipos.
- b. Tipo de pieza dependiente de su misión en el conjunto: CO: piezas coordinadas (cuya misión es alinearse o ensamblar las tejas adyacentes, pudiendo ser sustituidas por éstas, p. ej. teja de remate lateral con ensemble, teja y media, etc.); NC: no coordinadas.
- c. Dimensiones pertinentes, en mm x mm.
- d. Masa, en kg.

Características reguladas que pueden estar especificadas, en función de los requisitos exigibles:

- a. Comportamiento frente al fuego exterior.
- b. Clase de reacción al fuego.
- c. Resistencia mecánica.
- d. Impermeabilidad al agua.
- e. Estabilidad dimensional.
- f. Durabilidad.

- Distintivos de calidad:

Se comprobará que el producto ostenta los distintivos de calidad exigidos, en su caso, por el proyecto o por la dirección facultativa, que aseguren las características exigidas.

- Ensayos:

Se realizarán los ensayos exigidos por la normativa de obligado cumplimiento y, en su caso, por el proyecto o por la dirección facultativa. Ensayos regulados que pueden estar especificados:

Longitud de cuelgue y perpendicularidad. Dimensiones de las piezas. Anchura efectiva. Planeidad. Masa. Resistencia a flexión transversal. Impermeabilidad. Resistencia al hielo-deshielo. Soporte por el tacón. Comportamiento frente al fuego. Sustancias peligrosas.

8.2.3. BALDOSAS DE HORMIGÓN

Baldosa o accesorio complementario con acabado de la cara vista de diversas texturas para uso en áreas pavimentadas sometidas a tráfico y en cubiertas que satisfaga las siguientes condiciones:

longitud total $\leq 1,00$ m;

relación longitud total/ espesor > 4 .

CONDICIONES DE SUMINISTRO Y RECEPCIÓN

- Marcado CE: obligatorio desde el 1 de marzo de 2005. Norma de aplicación: UNE EN 1339:2004/AC:2006. Baldosas de hormigón. Especificaciones y métodos de ensayo.

Sistema de evaluación de la conformidad: 4.

Identificación: Se comprobará que la identificación del producto recibido se corresponde con las características exigidas por la normativa de obligado cumplimiento y, en su caso, por el proyecto o por la dirección facultativa.

- Dimensiones (longitud, anchura, espesor), en mm, y tolerancias, clase: N; P; R.
- Clase de la ortogonalidad de la cara vista para baldosas con diagonal > 300 mm,: J; K; L
- Clase resistente climática: A (sin requisito); B (absorción de agua ≤ 6 %); D (masa perdida después del ensayo de hielo-deshielo: valor medio $\leq 1,0$ kg/m²; valor individual $\leq 1,5$ kg/m²).
- Clase resistente a la flexión: S (valor medio $\geq 3,5$ Mpa; valor individual $\geq 2,8$ Mpa); T (valor medio $\geq 4,0$ Mpa; valor individual $\geq 3,2$ Mpa); U (valor medio $\geq 5,0$ Mpa; valor individual $\geq 4,0$ Mpa).
- Clase resistente al desgaste por abrasión: F (sin requisito); G (huella ≤ 26 mm; pérdida $\leq 26000/5000$ mm³/mm²); H (huella ≤ 23 mm; pérdida $\leq 20000/5000$ mm³/mm²); I (huella ≤ 20 mm; pérdida $\leq 18000/5000$ mm³/mm²)
- Clase resistente a la carga de rotura: 30: 3T (valor medio $\geq 3,0$ kN; valor individual $\geq 2,4$ kN); 45: 4T (valor medio $\geq 4,5$ kN; valor individual $\geq 3,6$ kN); 70: 7T (valor medio $\geq 7,0$ kN; valor individual $\geq 5,6$ kN); 110: 11T (valor medio $\geq 11,0$ kN; valor individual $\geq 8,8$ kN); 140: 14T (valor medio $\geq 14,0$ kN; valor individual $\geq 11,2$ kN); 250: 25T (valor medio $\geq 25,0$ kN; valor individual $\geq 20,0$ kN); 300: 30T (valor medio $\geq 30,0$ kN; valor individual $\geq 24,0$ kN).

Características reguladas que pueden estar especificadas, en función de los requisitos exigibles:

- Resistencia al deslizamiento/resbalamiento, según el CTE DB SU 1.
- Reacción al fuego: clase A1 sin necesidad de ensayo
- Conductividad térmica.

- Distintivos de calidad:

Se comprobará que el producto ostenta los distintivos de calidad exigidos, en su caso, por el proyecto o por la dirección facultativa, que avalen las características exigidas.

- Ensayos:

Se realizarán los ensayos exigidos por la normativa de obligado cumplimiento y, en su caso, por el proyecto o por la dirección facultativa.

Ensayos regulados que pueden estar especificados: Características geométricas, de aspecto y forma. Características físicas y mecánicas: Resistencia climática. Resistencia a la flexión. Resistencia al desgaste por abrasión. Resistencia al deslizamiento/resbalamiento. Conductividad térmica.

8.2.5. BALDOSAS DE TERRAZO PARA INTERIORES

Baldosa con acabado de la cara vista de diversas texturas para uso exclusivo en interiores.

CONDICIONES DE SUMINISTRO Y RECEPCIÓN

Las baldosas no presentarán depresiones, grietas ni exfoliaciones, en la cara vista, visibles desde una distancia de 2 m con luz natural diurna (está permitido el relleno permanente de huecos menores).

- Marcado CE: obligatorio desde el 1 de junio de 2006. Norma de aplicación: UNE EN 13748-1:2005/A1 2005. Baldosas de terrazo. Parte 1: Baldosas de terrazo para uso interior.

Sistema de evaluación de la conformidad: 4.

Identificación: Se comprobará que la identificación del producto recibido se corresponde con las características exigidas por la normativa de obligado cumplimiento y, en su caso, por el proyecto o por la dirección facultativa.

- Dimensiones (longitud, anchura, espesor), en mm.
- Clase por espesor de la capa de huella de la baldosa (relacionada directamente por el tipo de pulido: en fábrica o in situ), Th: clase I (baldosas con capa de huella de espesor ≥ 4 mm), clase II (baldosas con capa de huella de espesor ≥ 8 mm).

Las baldosas de clase Th I no admitirán pulido tras su colocación.

Las baldosas de clase Th II podrán pulirse tras su colocación.

- Clase resistente a la carga de rotura: 1: BL I (sin requisito); 2: BL II (superficie de la baldosa ≤ 1100 cm², valor individual $\geq 2,5$ kN); 3: BL III (superficie de la baldosa > 1100 cm², valor individual $\geq 3,0$ kN).

Las baldosas de clase BL I deberán colocarse sobre una cama de mortero sobre una base rígida.

Características reguladas que pueden estar especificadas, en función de los requisitos exigibles:

- Absorción total de agua, en %.
- Absorción de agua por capilaridad, en g/cm².
- Resistencia a la flexión, en Mpa.
- Resistencia al desgaste por abrasión.
- Resistencia al deslizamiento/resbalamiento, según el CTE DB SU 1.
- Reacción al fuego: clase A1 sin necesidad de ensayo
- Conductividad térmica.

- Distintivos de calidad:

Se comprobará que el producto ostenta los distintivos de calidad exigidos, en su caso, por el proyecto o por la dirección facultativa, que avalen las características exigidas.

- Ensayos:

Se realizarán los ensayos exigidos por la normativa de obligado cumplimiento y, en su caso, por el proyecto o por la dirección facultativa. Ensayos regulados que pueden estar especificados:

Características geométricas, de aspecto y forma. Características físicas y mecánicas: Resistencia a la carga de rotura. Absorción total de agua. Absorción de agua por capilaridad. Resistencia a la flexión. Resistencia al desgaste por abrasión. Resistencia al deslizamiento/resbalamiento. Conductividad térmica.

8.2.6. BALDOSAS DE TERRAZO PARA EXTERIORES

Baldosa con acabado de la cara vista de diversas texturas para uso en exteriores (incluso en cubiertas) en áreas peatonales donde el aspecto decorativo es el predominante (p. e. paseos, terrazas, centros comerciales, etc.)

CONDICIONES DE SUMINISTRO Y RECEPCIÓN

Las baldosas no presentarán depresiones, grietas ni exfoliaciones, en la cara vista, visibles desde una distancia de 2 m con luz natural diurna (está permitido el relleno permanente de huecos menores).

- Marcado CE: obligatorio desde el 1 de abril de 2006. Norma de aplicación: UNE EN 13748-2:2005. Baldosas de terrazo. Parte 2: Baldosas de terrazo para uso exterior.

Sistema de evaluación de la conformidad: 4.

Identificación: Se comprobará que la identificación del producto recibido se corresponde con las características exigidas por la normativa de obligado cumplimiento y, en su caso, por el proyecto o por la dirección facultativa.

- Dimensiones (longitud, anchura, espesor), en mm.
- Clase por espesor de la capa de huella de la baldosa (relacionada directamente por el tipo de pulido: en fábrica o in situ), Th: clase I (baldosas con capa de huella de espesor ≥ 4 mm), clase II (baldosas con capa de huella de espesor ≥ 8 mm).

Las baldosas de clase Th I no admitirán pulido tras su colocación.

Las baldosas de clase Th II podrán pulirse tras su colocación.

- Clase resistente a la flexión: ST (valor medio $\geq 3,5$ Mpa; valor individual $\geq 2,8$ Mpa); TT (valor medio $\geq 4,0$ Mpa; valor individual $\geq 3,2$ Mpa); UT (valor medio $\geq 5,0$ Mpa; valor individual $\geq 4,0$ Mpa).
- Clase resistente a la carga de rotura: 30: 3T (valor medio $\geq 3,0$ kN; valor individual $\geq 2,4$ kN); 45: 4T (valor medio $\geq 4,5$ kN; valor individual $\geq 3,6$ kN); 70: 7T (valor medio $\geq 7,0$ kN; valor individual $\geq 5,6$ kN); 110: 11T (valor medio $\geq 11,0$ kN; valor individual $\geq 8,8$ kN); 140: 14T (valor medio $\geq 14,0$ kN; valor individual $\geq 11,2$ kN); 250: 25T (valor medio $\geq 25,0$ kN; valor individual $\geq 20,0$ kN); 300: 30T (valor medio $\geq 30,0$ kN; valor individual $\geq 24,0$ kN).
- Clase resistente al desgaste por abrasión: F (sin requisito); G (huella ≤ 26 mm; pérdida $\leq 26/50$ cm³/cm²); H (huella ≤ 23 mm; pérdida $\leq 20/50$ cm³/cm²); I (huella ≤ 20 mm; pérdida $\leq 18/50$ cm³/cm²).
- Clase resistente climática: A (sin requisito); B (absorción de agua ≤ 6 %); D (masa perdida después del ensayo de hielo-deshielo: valor medio $\leq 1,0$ kg/m²; valor individual $\leq 1,5$ kg/m²).

Características reguladas que pueden estar especificadas, en función de los requisitos exigibles:

- Resistencia al deslizamiento/resbalamiento, según el CTE DB SU 1.
- Reacción al fuego: clase A1 sin necesidad de ensayo
- Conductividad térmica.

- Distintivos de calidad:

Se comprobará que el producto ostenta los distintivos de calidad exigidos, en su caso, por el proyecto o por la dirección facultativa, que avalen las características exigidas.

- Ensayos:

Se realizarán los ensayos exigidos por la normativa de obligado cumplimiento y, en su caso, por el proyecto o por la dirección facultativa. Ensayos regulados que pueden estar especificados:

Características geométricas, de aspecto y forma. Características físicas y mecánicas: Resistencia a la carga de rotura. Resistencia climática. Resistencia a la flexión. Resistencia al desgaste por abrasión. Resistencia al deslizamiento/resbalamiento. Conductividad térmica.

8.3.1. TEJAS Y PIEZAS AUXILIARES DE ARCILLA COCIDA

Elementos de recubrimiento para colocación discontinua sobre tejados inclinados y revestimiento interior y exterior de muros, que se obtienen por conformación (extrusión y/o prensado), secado y cocción, de una pasta arcillosa que puede contener aditivos y que pueden estar recubiertos total o parcialmente de engobe o esmalte.

Tipos:

- Teja con encaje lateral y de cabeza: teja que tiene un dispositivo de encaje lateral y un dispositivo de encaje transversal simple o múltiple.
- Teja con solo encaje lateral: teja que tiene un dispositivo de encaje lateral y carece de dispositivo de encaje transversal, lo que permite obtener valores variables de recubrimiento.
- Teja plana sin encaje: teja que no tiene ningún dispositivo de encaje y puede presentar ligeros nervios longitudinales y/o transversales.
- Teja de solape: teja que está perfilada en forma de S y no contiene ningún dispositivo de encaje.
- Teja curva: teja que tiene forma de canalón con bordes paralelos o convergentes y un diseño que permite obtener valores variables de solape de cabeza.
- Piezas especiales: elementos destinados a completar y/o complementar las tejas utilizadas en la cubierta con diseño y dimensiones compatibles con ellas.

CONDICIONES DE SUMINISTRO Y RECEPCIÓN

- Marcado CE:

Marcado CE obligatorio desde el 1 de febrero de 2007. Norma de aplicación: UNE-EN 1304:2006. Tejas de arcilla cocida para colocación discontinua. Definiciones y especificaciones de producto

Sistemas de evaluación de la conformidad: 3/4.

Identificación: Se comprobará que la identificación del producto recibido se corresponde con las características exigidas por la normativa de obligado cumplimiento y, en su caso, por el proyecto o por la dirección facultativa.

TEJA CON ENCAJE LATERAL Y DE CABEZA Y TEJA CON SOLO ENCAJE LATERAL:

- Designación, se definen dos clases: mixta o plana.
- Dimensiones nominales (longitud y anchura), en mm.
- Impermeabilidad, se definen dos categorías: 1 (factor medio de impermeabilidad $\leq 0,5 \text{ cm}^3/\text{cm}^2/\text{día}$ o coeficiente medio de impermeabilidad $\leq 0,8$) ó 2 (factor medio de impermeabilidad $\leq 0,8 \text{ cm}^3/\text{cm}^2/\text{día}$ o coeficiente medio de impermeabilidad $\leq 0,925$).
- Tipo de ensayo a la helada en función del país donde se vayan a utilizar: A (Bélgica, Luxemburgo y Holanda), B (Alemania, Austria, Finlandia, Islandia, Noruega, Suecia y Suiza), C (España, Francia, Grecia, Italia y Portugal), D (Dinamarca, Irlanda y Reino Unido).

TEJA PLANA SIN ENCAJE Y TEJA DE SOLAPE:

- Dimensiones nominales (longitud y anchura), en mm.
- Impermeabilidad, se definen dos categorías: 1 (factor medio de impermeabilidad $\leq 0,5 \text{ cm}^3/\text{cm}^2/\text{día}$ o coeficiente medio de impermeabilidad $\leq 0,8$) ó 2 (factor medio de impermeabilidad $\leq 0,8 \text{ cm}^3/\text{cm}^2/\text{día}$ o coeficiente medio de impermeabilidad $\leq 0,925$).
- Tipo de ensayo a la helada en función del país donde se vayan a utilizar: A (Bélgica, Luxemburgo y Holanda), B (Alemania, Austria, Finlandia, Islandia, Noruega, Suecia y Suiza), C (España, Francia, Grecia, Italia y Portugal), D (Dinamarca, Irlanda y Reino Unido).

TEJA CURVA:

- Dimensiones nominales (longitud), en mm.
- Impermeabilidad, se definen dos categorías: 1 (factor medio de impermeabilidad $\leq 0,5 \text{ cm}^3/\text{cm}^2/\text{día}$ o coeficiente medio de impermeabilidad $\leq 0,8$) ó 2 (factor medio de impermeabilidad $\leq 0,8 \text{ cm}^3/\text{cm}^2/\text{día}$ o coeficiente medio de impermeabilidad $\leq 0,925$).
- Tipo de ensayo a la helada en función del país donde se vayan a utilizar: A (Bélgica, Luxemburgo y Holanda), B (Alemania, Austria, Finlandia, Islandia, Noruega, Suecia y Suiza), C (España, Francia, Grecia, Italia y Portugal), D (Dinamarca, Irlanda y Reino Unido).

Características reguladas que pueden estar especificadas, en función de los requisitos exigibles:

- Resistencia mecánica.
- Comportamiento frente al fuego exterior.
- Clase de reacción al fuego.
- Emisión de sustancias peligrosas.

- Distintivos de calidad:

Se comprobará que el producto ostenta los distintivos de calidad exigidos, en su caso, por el proyecto o por la dirección facultativa, que aseguren las características exigidas.

- Ensayos:

Se realizarán los ensayos exigidos por la normativa de obligado cumplimiento y, en su caso, por el proyecto o por la dirección facultativa. Ensayos regulados que pueden estar especificados:

Características estructurales. Regularidad de la forma. Rectitud (control de flecha). Dimensiones. Impermeabilidad. Resistencia a flexión. Resistencia a la helada. Comportamiento al fuego exterior. Reacción al fuego.

8.3.2. ADHESIVOS PARA BALDOSAS CERAMICAS

Se definen distintos tipos de adhesivos según la naturaleza química de los conglomerantes.

Adhesivos cementosos (C): Mezcla de conglomerantes hidráulicos, cargas minerales y aditivos orgánicos, que sólo tiene que mezclarse con agua o adición líquida justo antes de su uso.

Adhesivos en dispersión (D): mezcla de conglomerantes orgánicos en forma de polímero en dispersión acuosa, aditivos orgánicos y cargas minerales, que se presenta lista para su uso.

Adhesivos de resinas reactivas (R): mezcla de resinas sintéticas, aditivos orgánicos y cargas minerales cuyo endurecimiento resulta de una reacción química. Están disponibles en forma de uno o más componentes.

CONDICIONES DE SUMINISTRO Y RECEPCIÓN

- Marcado CE:

Marcado CE obligatorio desde el 1 de abril de 2004. Norma de aplicación: UNE EN 12004. Adhesivos para baldosas cerámicas. Definiciones y especificaciones.

Sistemas de evaluación de la conformidad: 3.

Identificación: Se comprobará que la identificación del producto recibido se corresponde con las características exigidas por la normativa de obligado cumplimiento y, en su caso, por el proyecto o por la dirección facultativa. Características reguladas que pueden estar especificadas, en función de los requisitos exigibles:

Tipo de adhesivo según la naturaleza química de sus conglomerantes y sus características opcionales.

Tipos de adhesivos: cementosos (C), en dispersión (D), de resinas reactivas ®.

Según sus características opcionales: adhesivo normal (1), adhesivo mejorado (2), adhesivo de fraguado rápido (F), adhesivo con deslizamiento reducido (T), adhesivo con tiempo abierto prolongado (E).

- Adherencia
- Durabilidad: acción de envejecimiento con calor, acción de humedad con agua, ciclo de hielo/deshielo.
- Ataque químico.

- d. Tiempo de conservación.
- e. Tiempo de reposo o maduración.
- f. Vida útil.
- g. Tiempo abierto.
- h. Capacidad humectante.
- i. Deslizamiento.
- j. Tiempo de ajuste.
- k. Capacidad de adherencia.
- l. Deformabilidad.
- m. Deformación transversal.

- Distintivos de calidad:

Se comprobará que el producto ostenta los distintivos de calidad exigidos, en su caso, por el proyecto o por la dirección facultativa, que avalen las características exigidas.

- Ensayos:

Se realizarán los ensayos exigidos por la normativa de obligado cumplimiento y, en su caso, por el proyecto o por la dirección facultativa. Ensayos regulados que pueden estar especificados:

Tiempo abierto. Deslizamiento. Resistencia a la tracción. Adherencia inicial. Resistencia a la cizalladura. Deformación transversal. Resistencia química. Capacidad humectante.

ALMACENAMIENTO Y MANIPULACIÓN (CRITERIOS DE USO, CONSERVACIÓN Y MANTENIMIENTO)

Se almacenarán en local cubierto, seco y ventilado. Su tiempo de conservación es de aproximadamente un año desde su fabricación.

8.3.4. BALDOSAS CERÁMICAS

Placas de poco espesor fabricadas con arcillas y/o otras materias primas inorgánicas, generalmente utilizadas como revestimiento de suelos y paredes, moldeadas por extrusión o por prensado. Las baldosas pueden ser esmaltadas o no esmaltadas y son incombustibles e inalterables a la luz.

CONDICIONES DE SUMINISTRO Y RECEPCIÓN

- Marcado. Las baldosas cerámicas y/o su embalaje deben ser marcados con:

Marca comercial del fabricante o fabricación propia.

Marca de primera calidad

Tipo de baldosa, con medidas nominales y medidas de fabricación. Código de la baldosa.

Tipo de superficie: esmaltada o no esmaltada.

- Marcado CE: Obligatorio desde el 1 de diciembre de 2005. Norma de aplicación: UNE EN 14411. Baldosas cerámicas.

Definiciones, clasificación, características y marcado. Sistema de evaluación de conformidad: Sistema 3 ó 4.

Identificación: Se comprobará que la identificación del producto recibido se corresponde con las características exigidas por la normativa de obligado cumplimiento y, en su caso, por el proyecto o por la dirección facultativa. Características reguladas que pueden estar especificadas, en función de los requisitos exigibles:

- a. Tipo de baldosa:
 - a.1. Definidos según el método de fabricación: método A, baldosas extruidas; método B, baldosas prensadas; método C, baldosas fabricadas por otros métodos.
 - a.2. Definidos según su absorción de agua: baldosas con baja absorción de agua (Grupo I), baldosas con absorción de agua media (Grupo II), baldosa con elevada absorción de agua (Grupo III).
 - a.3. Definidos según acabado superficial: esmaltadas (GL) o no esmaltadas (UGL).
- b. Dimensiones y aspectos superficiales: Longitud y anchura, espesor, rectitud de lados, ortogonalidad, plenitud de la superficie, aspecto superficial.
- c. Propiedades físicas: absorción de agua, carga de rotura, resistencia a flexión (N/mm²), resistencia a la abrasión, coeficiente de dilatación térmica lineal, resistencia al choque térmico, resistencia al cuarteo, resistencia a la helada, coeficiente de fricción.
- d. Además de las anteriores, para baldosas para suelos: dilatación por humedad, pequeñas diferencias de color y resistencia al impacto.
- e. Propiedades químicas: resistencia a las manchas, resistencia a productos químicos y emisión plomo y cadmio.

- Distintivos de calidad:

Se comprobará que el producto ostenta los distintivos de calidad exigidos, en su caso, por el proyecto o por la dirección facultativa, que avalen las características exigidas.

- Ensayos:

Se realizarán los ensayos exigidos por la normativa de obligado cumplimiento y, en su caso, por el proyecto o por la dirección facultativa.

Ensayos regulados que pueden estar especificados: Resistencia al impacto por medición del coeficiente de restitución.

Dilatación térmica lineal. Resistencia al choque térmico. Dilatación por humedad. Resistencia a la helada. Resistencia química. Resistencia a manchas. Emisión de plomo y cadmio de las baldosas esmaltadas. Pequeñas diferencias de color.

8.4.1. SUELOS DE MADERA

Pavimentos interiores formados por el ensamblaje de elementos de madera, individuales, ensamblados o preensamblados, clavados o atornillados a una estructura primaria o adheridos o flotantes sobre una capa base.

Tipos:

Suelos de madera macizos: parqué con ranuras o lengüetas. Lamparqué macizo. Parque con sistema de interconexión. Tabla de parque pre-ensamblada.

Suelos de chapas de madera: Parque multicapa. Suelo flotante.

CONDICIONES DE SUMINISTRO Y RECEPCIÓN

- Marcado CE: Obligatorio desde el 1 de marzo de 2008. Norma de aplicación: UNE EN 14342:2005. Suelos de madera. Características, evaluación de conformidad y marcado. Sistema de evaluación de la conformidad: 3/4.

Identificación: Se comprobará que la identificación del producto recibido se corresponde con las características exigidas por la normativa de obligado cumplimiento y, en su caso, por el proyecto o por la dirección facultativa. Características reguladas que pueden estar especificadas, en función de los requisitos exigibles:

- a. Clase de aspecto de la cara del parqué.
- b. 3 cifras de 2 a 3 dígitos unidas por el signo x que indican, en mm, las dimensiones de longitud x anchura x grosor, L x b x t, por este orden, del elemento para suelos de madera.
- c. Nombre comercial de la especie de madera.
- d. Definición del diseño, con carácter opcional.
- e. Tipo de colocación. Encolado. Clavado. Atornillado.
- f. Tipo de lamparqué. Sin definición. Grande. Tapiz. Gran formato.
- g. Tipo de parqué de interconexión: Elemento de parqué de recubrimiento. Bloque inglés.
- h. Tipo de tablero de recubrimiento: De partículas. OBS (de virutas orientadas). Contrachapados. De madera maciza. De fibras. De partículas aglomeradas con cemento.
- i. Sigla que indica la clase de servicio por la categoría de la carga derivada del uso: (A) Doméstico y residencial. (B) Oficinas. (C1) Reunión con mesas. (C2) Reunión con asientos fijos. (C3) Reunión sin obstáculos para el movimiento de personas. (C4) Realización de actividades físicas. (C5) Actividades susceptibles de sobrecarga. (D1) Comercios al por menor. (D2) Grandes almacenes.
- j. Tipo de junta perimetral y del adhesivo a utilizar.
- k. Contenido de humedad, en % y variaciones dimensionales derivadas de cambios de humedad.

En el embalaje llevará como mínimo las siguientes características:

Tipo de elemento.

Símbolo correspondiente a la clase.

Dimensiones nominales del elemento y número de elementos.

Superficie cubierta en m2.

Nombre comercial del producto, color y diseño.

Designación según la Norma de aplicación.

Referencia a la Norma de aplicación.

- Distintivos de calidad:

Se comprobará que el producto ostenta los distintivos de calidad exigidos, en su caso, por el proyecto o por la dirección facultativa, que aseguren las características.

- Ensayos:

Se realizarán los ensayos exigidos por la normativa de obligado cumplimiento y, en su caso, por el proyecto o por la dirección facultativa. Ensayos regulados que pueden estar especificados:

Preparación de las probetas para ensayos físico-mecánicos de maderas.

Determinación de la dureza de elementos para suelos de madera.

Determinación de la estabilidad dimensional de suelos de madera tratados con productos protectores e hidrófugos.

Determinación de la resistencia al choque de suelos de madera.

Determinación de las variaciones por cambios de humedad en tableros derivados de la madera.

Determinación de la resistencia a la humedad cíclica en tableros derivados de la madera.

Determinación del contenido de humedad de tableros derivados de la madera.

Determinación de las dimensiones de tableros derivados de la madera.

Determinación de la escuadría y rectitud de tableros derivados de la madera.

Determinación de las clases de riesgo de ataque biológico de tableros derivados de la madera.

Determinación de las propiedades mecánicas de tableros derivados de la madera.

Determinación de los valores característicos de las propiedades mecánicas y de la densidad de tableros derivados de la madera.

Determinación de la resistencia a la humedad por cocción de tableros derivados de la madera.

Determinación de las singularidades de elementos para suelos de madera.

Determinación de las alteraciones biológicas de elementos para suelos de madera.

Determinación de las propiedades de flexión de los elementos para suelos de madera.

Determinación de la resistencia a la huella (Brinell) de los elementos para suelos de madera.

Determinación de la estabilidad dimensional de los elementos para suelos de madera.

Determinación de la humedad por secado de elementos para suelos de madera.

Determinación de la humedad por resistencia eléctrica de elementos para suelos de madera.

Determinación de las características geométricas de elementos para suelos de madera.

Determinación de la elasticidad y la resistencia a la abrasión de los suelos de madera.

19.1.1. CEMENTOS COMUNES

Conglomerantes hidráulicos finamente molidos que, amasados con agua, forman una pasta que fragua y endurece por medio de reacciones y procesos de hidratación y que, una vez endurecidos, conservan su resistencia y estabilidad incluso bajo el agua. Los cementos conformes con la UNE EN 197-1, denominados cementos CEM, son capaces, cuando se dosifican y mezclan apropiadamente con agua y áridos de producir un hormigón o un mortero que conserve su trabajabilidad durante tiempo suficiente y alcanzar, al cabo de periodos definidos, los niveles especificados de resistencia y presentar también estabilidad de volumen a largo plazo.

Los 27 productos que integran la familia de cementos comunes y su designación es:

TIPOS PRINCIPALES. DESIGNACIÓN (TIPOS DE CEMENTOS COMUNES)

CEM I. CEMENTO PORTLAND: CEM I

CEM II. CEMENTOS PORTLAND MIXTOS:

- Cemento Portland con escoria: CEM II/A-S, CEM II/B-S
- Cemento Portland con humo de sílice: CEM II/A-D
- Cemento Portland con puzolana: CEM II/A-P, CEM II/B-P, CEM II/A-Q, CEM II/B-Q
- Cemento Portland con ceniza volante: CEM II/A-V, CEM II/B-V, CEM II/A-W, CEM II/B-W
- Cemento Portland con esquistos calcinados: CEM II/A-T, CEM II/B-T
- Cemento Portland con caliza, CEM II/A-L, CEM II/B-L, CEM II/A-LL, CEM II/B-LL
- Cemento Portland mixto, CEM II/A-M, CEM II/B-M

CEM III. CEMENTOS CON ESCORIAS DE ALTO HORNO: CEM III/A, CEM III/B, CEM III/C

CEM IV. CEMENTOS PUZOLÁNICOS: CEM IV/A, CEM IV/A

CEM V. CEMENTOS COMPUESTOS: CEM V/A

CONDICIONES DE SUMINISTRO Y RECEPCIÓN

- Marcado CE: Obligatorio desde el 1 de abril de 2002. Norma de aplicación: UNE EN 197-1. Cemento. Parte 1: Composición, especificaciones y criterios de conformidad de los cementos comunes. Sistema de evaluación de la conformidad: 1+

Identificación: Los cementos CEM se identificarán al menos por el tipo, y por las cifras 32,5, 42,5 ó 52,5, que indican la clase de resistencia (ej., CEM I 42,5R). Para indicar la clase de resistencia inicial se añadirán las letras N o R, según corresponda. Cuando proceda, la denominación de bajo calor de hidratación. Puede llevar información adicional: límite en cloruros (%), límite de pérdida por calcinación de cenizas volantes (%), nomenclatura normalizada de aditivos.

En caso de cemento ensacado, el marcado de conformidad CE, el número de identificación del organismo de certificación y la información adjunta, deben ir indicados en el saco o en la documentación comercial que lo acompaña (albaranes de entrega), o bien en una combinación de ambos. Si sólo parte de la información aparece en el saco, entonces, es conveniente que la información completa se incluya en la información comercial. En caso de cemento expedido a granel, dicha información debería ir recogida de alguna forma apropiada, en los documentos comerciales que lo acompañen.

Se comprobará que la identificación del producto recibido se corresponde con las características exigidas por la normativa de obligado cumplimiento y, en su caso, por el proyecto o por la dirección facultativa. Características reguladas que pueden estar especificadas, en función de los requisitos exigibles:

a. Propiedades mecánicas (para todos los tipos de cemento):

- a.1. Resistencia mecánica a compresión normal (Mpa). A los 28 días.
- a.2. Resistencia mecánica a compresión inicial (Mpa). A los 2 ó 7 días.

b. Propiedades físicas (para todos los tipos de cemento):

- b.1. Tiempo de principio de fraguado (min)
- b.2. Estabilidad de volumen (expansión) (mm)

c. Propiedades químicas (para todos los tipos de cemento):

- c.1. Contenido de cloruros (%)
- c.2. Contenido de sulfato (% SO₃)
- c.3. Composición (% en masa de componentes principales - Clínter, escoria de horno alto, humo de sílice, puzolana natural, puzolana natural calcinada, cenizas volantes silíceas, cenizas volantes calcáreas, esquistos calcinados, caliza-y componentes minoritarios)

d. Propiedades químicas (para CEM I, CEM III):

- d.1. Pérdida por calcinación (% en masa del cemento final)
- d.2. Residuo insoluble (% en masa del cemento final)

e. Propiedades químicas (para CEM IV):

- e.1. Puzolanidad

- Distintivos de calidad:

Se comprobará que el producto ostenta los distintivos de calidad exigidos, en su caso, por el proyecto o por la dirección facultativa, que aseguren las características.

- Ensayos:

Se realizarán los ensayos exigidos por la normativa de obligado cumplimiento y, en su caso, por el proyecto o por la dirección facultativa. Ensayos regulados que pueden estar especificados:

Resistencia normal. Resistencia inicial. Principio de fraguado. Estabilidad. Cloruros. Sulfatos. Composición. Pérdida por calcinación. Residuo insoluble. Puzolanidad.

19.1.7. CALES PARA LA CONSTRUCCIÓN

Formas físicas (polvo, terrones, pastas o lechadas), en las que pueden aparecer el óxido de calcio y el de magnesio y/o el hidróxido de calcio y/o el de magnesio, utilizadas como conglomerantes para preparar morteros para fábricas y revestimientos, interiores y exteriores.

Tipos:

- Cales aéreas: constituidas principalmente por óxido o hidróxido de calcio que endurecen bajo el efecto del dióxido de carbono presente en el aire. Pueden ser:

Cales vivas (Q): producidas por la calcinación de caliza y/o dolomía, pudiendo ser cales cálcicas (CL) y cales dolomíticas (semihidratadas o totalmente hidratadas).

Cales hidratadas (S): cales aéreas, cálcicas o dolomíticas resultantes del apagado controlado de las cales vivas.

- Cales hidráulicas naturales (NHL): producidas por la calcinación de calizas más o menos arcillosas o silíceas con reducción a polvo mediante apagado con o sin molienda, que fraguan y endurecen con el agua. Pueden ser:

Cales hidráulicas naturales con adición de materiales (Z): pueden contener materiales hidráulicos o puzolánicos hasta un 20% en masa.

Cales hidráulicas (HL): constituidas principalmente por hidróxido de calcio, silicatos de calcio y aluminatos de calcio, producidos por la mezcla de constituyentes adecuados.

CONDICIONES DE SUMINISTRO Y RECEPCIÓN

- Marcado CE: Obligatorio desde el 1 de agosto de 2003. Norma de aplicación: UNE EN 459-1:2001. Cales para la construcción. Parte 1: Definiciones, especificaciones y criterios de conformidad. Sistema de evaluación de la conformidad: 2.

Identificación: Se comprobará que la identificación del producto recibido se corresponde con las características exigidas por la normativa de obligado cumplimiento y, en su caso, por el proyecto o por la dirección facultativa. Características reguladas que pueden estar especificadas, en función de los requisitos exigibles:

- Tipo de cal: cálcica (CL), dolomítica (DL), hidráulica natural (NHL), hidráulica artificial (HL).
- Cifra de dos dígitos que indica el contenido de CaO+MgO de las cales aéreas cálcicas.
- Cifra de dos dígitos que indica el contenido de CaO+MgO de las cales aéreas dolomíticas.
- Letra mayúscula que indica el estado en que son suministradas las cales aéreas cálcicas.
- Letra mayúscula que indica el estado en que son suministradas las cales aéreas dolomíticas.
- Cifra que indica, en MPa, la resistencia a compresión mínima a 28 días de las cales aéreas hidráulicas.
- Letra mayúscula Z en caso de contener adiciones de materiales hidráulicos o puzolánicos adecuados hasta un 20% de la masa de las cales hidráulicas naturales.
- Tiempo de fraguado en cales hidráulicas.
- Contenido en aire de cales hidráulicas.
- Estabilidad de volumen.
- Finura.
- Penetración.
- Durabilidad.

- Distintivos de calidad:

Se comprobará que el producto ostenta los distintivos de calidad exigidos, en su caso, por el proyecto o por la dirección facultativa, que aseguren las características.

- Ensayos:

Se realizarán los ensayos exigidos por la normativa de obligado cumplimiento y, en su caso, por el proyecto o por la dirección facultativa. Ensayos regulados que pueden estar especificados:

En general, contenido de: CaO+MgO, MgO, Co₂, SO₃, cal libre (% de masa).

En cales hidráulicas, resistencia a compresión a los 28 días (Mpa).

En cales vivas, estabilidad después del apagado y rendimiento (dm³/10kg).

En cal cálcica hidratada, dolomítica hidratada, en pasta, hidráulica e hidráulica natural: Finura (% de rechazo en masa). Agua libre (%). Estabilidad (mm). Penetración (mm). Contenido en aire (%). Tiempo de fraguado (h).

Ensayos adicionales: Reactividad (en cal viva). Demanda de agua (ensayos de morteros). Retención de agua (ensayos de morteros). Densidad volumétrica aparente (kg/dm³). Finura (en cal viva). Blancura.

19.1.8. ADITIVOS PARA HORMIGONES

Producto incorporado a los hormigones de consistencias normales en el momento del amasado en una cantidad ≤ 5%, en masa, del contenido de cemento en el hormigón con objeto de modificar las propiedades de la mezcla e estado fresco y/o endurecido.

CONDICIONES DE SUMINISTRO Y RECEPCIÓN

- Marcado CE: Obligatorio desde el 1 de octubre de 2007. Norma de aplicación: UNE EN 934-2:2001/A2:2005. Aditivos para hormigones, morteros y pastas. Parte 2: Aditivos para hormigones. Definiciones, requisitos, conformidad, marcado y etiquetado. Sistema de evaluación de la conformidad: 2+.

Identificación: Se comprobará que la identificación del producto recibido se corresponde con las características exigidas por la normativa de obligado cumplimiento y, en su caso, por el proyecto o por la dirección facultativa. Características reguladas que pueden estar especificadas, en función de los requisitos exigibles:

- Homogeneidad.
- Color.
- Componente activo.
- Densidad relativa.
- Extracto seco convencional.
- Valor del PH.
- Efecto sobre el tiempo de fraguado con la dosificación máxima recomendada.
- Contenido en cloruros totales.

- i. Contenido en cloruros solubles en agua.
- j. Contenido en alcalinos.
- k. Comportamiento a la corrosión.
- l. Características de los huecos de aire en el hormigón endurecido (Factor de espaciado en el hormigón de ensayo $\leq 0,2$ mm)
- m. Resistencia a la compresión a 28 días $\geq 75\%$ respecto a la del hormigón testigo.
- n. Contenido en aire del hormigón fresco. $\geq 2,5\%$ en volumen por encima del volumen de aire del hormigón testigo y contenido total en aire $4\% / 6\%$.

- Distintivos de calidad:

Se comprobará que el producto ostenta los distintivos de calidad exigidos, en su caso, por el proyecto o por la dirección facultativa, que aseguren las características.

- Ensayos:

Se realizarán los ensayos exigidos por la normativa de obligado cumplimiento y, en su caso, por el proyecto o por la dirección facultativa. Ensayos regulados que pueden estar especificados:

Definición y composición de los hormigones y morteros de referencia para ensayos de aditivos para hormigón.

Determinación del tiempo de fraguado de hormigones con aditivos.

Determinación de la exudación del hormigón.

Determinación de la absorción capilar del hormigón.

Análisis infrarrojo de aditivos para hormigones.

Determinación del extracto seco convencional de aditivos para hormigones.

Determinación de las características de los huecos de aire en el hormigón endurecido.

Determinación del contenido en alcalinos de aditivos para hormigones.

Morteros de albañilería de referencia para ensayos de aditivos para morteros.

Toma de muestras, control y evaluación de la conformidad, marcado y etiquetado, de aditivos para hormigones.

Determinación de la pérdida de masa a 105° de aditivos sólidos para hormigones y morteros.

Determinación de la pérdida por calcinación de aditivos para hormigones y morteros.

Determinación del residuo insoluble en agua destilada de aditivos para hormigones y morteros.

Determinación del contenido de agua no combinada de aditivos para hormigones y morteros.

Determinación del contenido en halógenos totales de aditivos para hormigones y morteros.

Determinación del contenido en compuestos de azufre de aditivos para hormigones y morteros.

Determinación del contenido en reductores de aditivos para hormigones y morteros.

Determinación del extracto seco convencional de aditivos líquidos para hormigones y morteros (método de la arena).

Determinación de la densidad aparente de aditivos líquidos para hormigones y morteros.

Determinación de la densidad aparente de aditivos sólidos para hormigones y morteros.

Determinación del PH de los aditivos para hormigones y morteros.

Determinación de la consistencia (método de la mesa de sacudidas) de fabricados con aditivos.

Determinación del contenido en aire ocluido en fabricados con aditivos.

Determinación de la pérdida de agua por evaporación en fabricados con aditivos.

19.1.11. MORTEROS PARA REVOCO Y ENLUCIDO

Morteros para revoco/enlucido hechos en fábrica (morteros industriales) a base de conglomerantes inorgánicos para exteriores (revocos) e interiores (enlucidos) utilizados en muros, techos, pilares y tabiques.

CONDICIONES DE SUMINISTRO Y RECEPCIÓN

Marcado CE: obligatorio desde el 1 de febrero de 2005. Norma de aplicación: UNE EN 998-2. Especificaciones de los morteros para albañilería. Parte 2: Morteros para albañilería. Sistema de evaluación de la conformidad: 4.

Identificación: Se comprobará que la identificación del producto recibido se corresponde con las características exigidas por la normativa de obligado cumplimiento y, en su caso, por el proyecto o por la dirección facultativa. Características reguladas que pueden estar especificadas, en función de los requisitos exigibles:

- a. Tipo de mortero:
 - a.1. Definidos según el concepto: diseñados (por sus prestaciones) o prescritos (por sus proporciones).
 - a.2. Definidos según sus propiedades y/o su utilización: mortero para revoco/enlucido para uso corriente (GP), para revoco/enlucido (LW), para revoco coloreado (CR), para revoco monocapa (mortero para juntas y capas finas (T) o mortero ligero (L).
 - a.3. Definidos según el sistema de fabricación: mortero hecho en una fábrica (mortero industrial), mortero semiterminado hecho en una fábrica o mortero hecho en obra.
- b. Tiempo de utilización.
- c. Contenido en cloruros (para los morteros utilizados en albañilería armada): valor declarado (como una fracción en % en masa).
- d. Contenido en aire.
- e. Proporción de los componentes (para los morteros prescritos) y la resistencia a compresión o la clase de resistencia a compresión: proporciones de la mezcla en volumen o en peso.
- f. Resistencia a compresión o la clase de resistencia a compresión (para los morteros diseñados): valores declarados (N/mm^2) o clases: M1, M2,5, M5, M10, M15, M20, Md, donde d es una resistencia a compresión mayor que $25 N/mm^2$ declarada por el fabricante.

- g. Resistencia de unión (adhesión) (para los morteros diseñados destinados a ser utilizados en construcciones sometidas a requisitos estructurales): valor declarado de la resistencia inicial de cizallamiento (N/mm^2) medida o tabulada.
- h. Absorción de agua (para los morteros destinados a ser utilizados en construcciones exteriores y expuestas directamente a la intemperie): valor declarado en $[\text{kg}/(\text{m}^2 \cdot \text{min})]^{0.5}$.
- i. Permeabilidad al vapor de agua (para los morteros destinados a ser utilizados en construcciones exteriores): valores tabulados declarados del coeficiente μ de difusión de vapor de agua.
- j. Densidad (para los morteros diseñados destinados a ser utilizados en construcciones sometidas a requisitos de aislamiento térmico).
- k. Conductividad térmica (para los morteros diseñados destinados a ser utilizados en construcciones sometidas a requisitos de aislamiento térmico): valor declarado o tabulado medido (W/mK).
- l. Durabilidad (resistencia a los ciclos de hielo/deshielo): valor declarado como pertinente, evaluación basada en función de las disposiciones en vigor en el lugar previsto de utilización.
- m. Tamaño máximo de los áridos (para los morteros para juntas y capas finas): no será mayor que 2 mm.
- n. Tiempo abierto o tiempo de corrección (para los morteros para juntas y capas finas).
- o. Reacción frente al fuego (para los morteros destinados a ser utilizados en construcciones sometidas a requisitos frente al fuego): euroclases declaradas (A1 a F).

- Distintivos de calidad:

Se comprobará que el producto ostenta los distintivos de calidad exigidos, en su caso, por el proyecto o por la dirección facultativa, que avalen las características exigidas.

- Ensayos:

Se realizarán los ensayos exigidos por la normativa de obligado cumplimiento y, en su caso, por el proyecto o por la dirección facultativa. Ensayos regulados que pueden estar especificados:

Propiedades del mortero fresco: Tiempo de utilización. Contenido en cloruros. Contenido en aire. Tiempo abierto o tiempo de corrección (para los morteros para juntas y capas finas). Dimensiones de los áridos (para los morteros para juntas y capas finas).

Propiedades del mortero endurecido: Resistencia a compresión. Resistencia de unión (adhesión). Absorción de agua. Permeabilidad al vapor de agua. Densidad. Conductividad térmica. Conductividad térmica. Durabilidad.

19.1.12. MORTEROS PARA ALBAÑILERÍA

Morteros para albañilería hechos en fábrica (morteros industriales) utilizados en muros, pilares y tabiques de albañilería, para su trabazón y rejuntado.

CONDICIONES DE SUMINISTRO Y RECEPCIÓN

- Mercado CE: obligatorio desde el 1 de febrero de 2005. Norma de aplicación: UNE EN 998-2:2004. Especificaciones de los morteros para albañilería. Parte 2: Morteros para albañilería.

Sistemas de evaluación de la conformidad: 2+ para morteros industriales diseñados, ó 4 para morteros industriales prescritos.

Identificación: Se comprobará que la identificación del producto recibido se corresponde con las características exigidas por la normativa de obligado cumplimiento y, en su caso, por el proyecto o por la dirección facultativa. Características reguladas que pueden estar especificadas, en función de los requisitos exigibles:

- a. Tipo de mortero:
 - Definidos según el concepto: prediseñados (por sus prestaciones) o prescritos (por sus proporciones).
 - Definidos según sus propiedades y/o su utilización: mortero para uso corriente (G), mortero para juntas y capas finas (T) o mortero ligero (L).
 - Definidos según el sistema de fabricación: mortero hecho en una fábrica (mortero industrial), mortero semiterminado hecho en una fábrica, mortero predosificado, mortero premezclado de cal y arena o mortero hecho en obra.
- b. Tiempo de utilización.
- c. Contenido en cloruros (para los morteros utilizados en albañilería armada): valor declarado (como una fracción en % en masa).
- d. Contenido en aire.
- e. Proporción de los componentes (para los morteros prescritos) y la resistencia a compresión o la clase de resistencia a compresión: proporciones de la mezcla en volumen o en peso.
- f. Resistencia a compresión o la clase de resistencia a compresión (para los morteros diseñados): valores declarados (N/mm^2) o categorías.
- g. Resistencia de unión (adhesión) (para los morteros diseñados destinados a ser utilizados en construcciones sometidas a requisitos estructurales): valor declarado de la resistencia inicial de cizallamiento (N/mm^2) medida o tabulada.
- h. Absorción de agua (para los morteros destinados a ser utilizados en construcciones exteriores): valor declarado en $[\text{kg}/(\text{m}^2 \cdot \text{min})]^{0.5}$.
- i. Permeabilidad al vapor de agua (para los morteros destinados a ser utilizados en construcciones exteriores): valores tabulados declarados del coeficiente μ de difusión de vapor de agua.
- j. Densidad (para los morteros diseñados destinados a ser utilizados en construcciones sometidas a requisitos de aislamiento térmico).
- k. Conductividad térmica (para los morteros diseñados destinados a ser utilizados en construcciones sometidas a requisitos de aislamiento térmico): valor declarado o tabulado medido (W/mK).
- l. Durabilidad (resistencia a los ciclos de hielo/deshielo): valor declarado como pertinente, evaluación basada en función de las disposiciones en vigor en el lugar previsto de utilización.
- m. Tamaño máximo de los áridos (para los morteros para juntas y capas finas).
- n. Tiempo abierto o tiempo de corrección (para los morteros para juntas y capas finas).
- o. Reacción frente al fuego (para los morteros destinados a ser utilizados en construcciones sometidas a requisitos frente al fuego): euroclases declaradas (A1 a F).

- Distintivos de calidad:

Se comprobará que el producto ostenta los distintivos de calidad exigidos, en su caso, por el proyecto o por la dirección facultativa, que avalen las características exigidas.

- Ensayos:

Se realizarán los ensayos exigidos por la normativa de obligado cumplimiento y, en su caso, por el proyecto o por la dirección facultativa. Ensayos regulados que pueden estar especificados:

- Propiedades del mortero fresco: Tiempo de utilización. Contenido en cloruros. Contenido en aire. Tiempo abierto o tiempo de corrección (para los morteros para juntas y capas finas). Dimensiones de los áridos (para los morteros para juntas y capas finas).

- Propiedades del mortero endurecido: Resistencia a compresión. Resistencia de unión (adhesión). Absorción de agua. Permeabilidad al vapor de agua. Densidad. Conductividad térmica. Durabilidad.

19.1.13. ÁRIDOS PARA HORMIGÓN

Materiales granulares naturales (origen mineral, sólo sometidos a procesos mecánicos), artificiales (origen mineral procesados industrialmente que suponga modificaciones térmicas, etc.), reciclados (a partir de materiales inorgánicos previamente utilizados en la construcción), ó, sólo para áridos ligeros, subproductos industriales, (origen mineral procesados industrialmente y sometidos a procesos mecánicos), de tamaño comprendido entre 0 y 125 mm, utilizados en la fabricación de todo tipo de hormigones y en productos prefabricados de hormigón.

CONDICIONES DE SUMINISTRO Y RECEPCIÓN

- Mercado CE: Obligatorio desde el 1 de junio de 2004. Norma de aplicación: UNE EN 12620:2003/AC:2004. Áridos para hormigón. Sistema de evaluación de la conformidad: 2+/4.

Identificación: Se comprobará que la identificación del producto recibido se corresponde con las características exigidas por la normativa de obligado cumplimiento y, en su caso, por el proyecto o por la dirección facultativa. Tipo, según la densidad de partículas y el tamaño máximo de éstas: Áridos para hormigón (de peso normal): grueso, fino, todo uno, natural con granulometría de 0/8 mm o filler. Áridos ligeros.

- Grupo al que pertenece el árido: filler y polvo mineral como componente inerte, PM; finos, FN; áridos finos, AF; áridos gruesos, AG; áridos todo uno TU.
- Forma de presentación del árido: áridos rodados, R; áridos triturados, T; áridos mezcla de los anteriores, M.
- Fracción granulométrica del árido d/D, en mm (d: tamaño del tamiz inferior. D: tamaño del tamiz superior).
- Naturaleza (en caso de áridos poligénicos se podrá designar por más letras unidas): calizo, C; silíceo, SL; granito, G; ofita, O; basalto, B; dolomítico, D; varios (otras naturalezas no habituales, p. ej. Anfibolita, gneis, pórfido, etc.), V; artificial (cuando sea posible se debe indicar su procedencia), A; reciclado (cuando sea posible se debe indicar su procedencia), R.
- En caso de que el árido sea lavado: L.
- Densidad de las partículas, en Mg/m³.

Cualquier otra información necesaria según los requisitos especiales exigibles según su uso:

- Requisitos geométricos: Índice de lajas. Coeficiente de forma. Contenido en conchas, en %. Contenido en finos, en % que pasa por el tamiz 0,063 mm.
- Requisitos físicos: Resistencia a la fragmentación. Resistencia al desgaste. Resistencia al pulimento. Resistencia a la abrasión superficial. Resistencia a la abrasión por neumáticos claveteados. Resistencia a ciclos de hielo-deshielo. Resistencia a ciclos de hielo-deshielo, estabilidad al sulfato de magnesio. Densidades y absorción de agua. Estabilidad de volumen. Reactividad álcali-sílice.
- Requisitos químicos: Contenido en sulfatos solubles en ácido. Contenido en cloruros. Contenido total en azufre. Otros componentes

Cualquier otra información necesaria para identificar el árido dependiente de los requisitos especiales exigibles según su uso:

- Requisitos físicos: Coeficiente de forma. Contenido en finos. Contenido en agua. Densidades y absorción de agua. Resistencia al machaqueo. Crasa fracturadas. Resistencia a la desintegración. Resistencia a ciclos de hielo-deshielo.
- Requisitos químicos: Contenido en sulfatos solubles en ácido. Contenido en cloruros. Contenido total en azufre. Pérdida por calcinación. Contaminantes orgánicos ligeros. Reactividad álcali-sílice.

- Distintivos de calidad:

Se comprobará que el producto ostenta los distintivos de calidad exigidos, en su caso, por el proyecto o por la dirección facultativa, que aseguren las características.

- Ensayos:

Se realizarán los ensayos exigidos por la normativa de obligado cumplimiento y, en su caso, por el proyecto o por la dirección facultativa. Ensayos regulados que pueden estar especificados:

Descripción petrográfica. Granulometría de las partículas. Tamices de ensayo. Índice de lajas. Porcentaje de caras fracturadas. Contenido en conchas en los áridos gruesos para hormigones. Equivalente de arena. Valor de azul de metileno. Granulometría del filler (por tamizado por chorro de aire). Resistencia al desgaste (micro-Deval). Resistencia a la fragmentación de los áridos gruesos para hormigones. Densidad aparente y volumen de huecos. Humedad mediante secado en estufa. Densidad y absorción de agua. Coeficiente de pulimento acelerado. Resistencia al desgaste por abrasión con neumáticos claveteados. Resistencia a ciclos de hielo-deshielo. Pérdida de peso en soluciones de sulfato magnésico. Retracción por secado. Resistencia al choque térmico. Análisis químico. Resistencia al machaqueo de áridos ligeros. Resistencia a la desintegración de áridos ligeros para hormigones. Resistencia a ciclos de hielo-deshielo de áridos ligeros para hormigones. Contenido en terrones de arcilla. Contenido en partículas blandas de los áridos gruesos. Coeficiente de forma. Contenido en partículas ligeras de los áridos gruesos. Friabilidad (desgaste micro-Deval) de los áridos finos. Absorción de agua de los áridos finos. Absorción de agua de los áridos gruesos. Módulo de finura. Reactividad álcali-sílice y álcali-silicato. Reactividad álcali-carbonato. Reactividad potencial de los áridos para hormigones con los alcalinos.

19.1.16. ÁRIDOS PARA MORTEROS

Materiales granulares naturales (origen mineral, sólo sometidos a procesos mecánicos), artificiales (origen mineral procesados industrialmente que suponga modificaciones térmicas, etc.), reciclados (a partir de materiales inorgánicos previamente utilizados en la construcción), ó, sólo para áridos ligeros, subproductos industriales, (origen mineral procesados industrialmente y sometidos a procesos mecánicos), de tamaño comprendido entre 0 y 8 mm, utilizados en la fabricación de morteros para edificaciones.

CONDICIONES DE SUMINISTRO Y RECEPCIÓN

- Marcado CE: Obligatorio desde el 1 de junio de 2004. Norma de aplicación: UNE EN 13139:2002. Áridos para morteros. Sistema de evaluación de la conformidad: 2+/4.

Identificación: Se comprobará que la identificación del producto recibido se corresponde con las características exigidas por la normativa de obligado cumplimiento y, en su caso, por el proyecto o por la dirección facultativa. Características reguladas que pueden estar especificadas, en función de los requisitos exigibles:

- a. Tipo: De peso normal. Áridos ligeros. (según la densidad de partículas y el tamaño máximo de éstas)
- b. Origen del árido (nombre de la cantera, mina o depósito)
- c. 2 grupos de dígitos separados por una barra que indican, en mm, la fracción granulométrica d/D (d: tamaño del tamiz inferior. D: tamaño del tamiz superior)
- d. Cifra que indica, en Mg/m³, la densidad de las partículas.
Cualquier otra información necesaria según los requisitos especiales exigibles a partir de su uso.
- a. Requisitos geométricos y físicos. (Forma de las partículas para D>4mm. Contenido en conchas, para D>4mm. Contenido en finos, % que pasa por el tamiz 0,063 mm. Resistencia a ciclos de hielo-deshielo. Resistencia a ciclos de hielo-deshielo, estabilidad al sulfato de magnesio. Densidades y absorción de agua. Reactividad álcali-sílice.
- b. Requisitos químicos. (Contenido en sulfatos solubles en ácido. Contenido en cloruros. Contenido total en azufre. Componentes que alteran la velocidad de fraguado y la de endurecimiento. Sustancias solubles en agua, para áridos artificiales. Pérdida por calcinación).

- Distintivos de calidad:

Se comprobará que el producto ostenta los distintivos de calidad exigidos, en su caso, por el proyecto o por la dirección facultativa, que aseguren las características.

- Ensayos:

Se realizarán los ensayos exigidos por la normativa de obligado cumplimiento y, en su caso, por el proyecto o por la dirección facultativa. Ensayos regulados que pueden estar especificados:

Descripción petrográfica de los áridos para morteros. Granulometría de las partículas de los áridos para morteros.

Tamices de ensayo para áridos para morteros. Índice de lajas de los áridos para morteros. Contenido en conchas en los áridos gruesos para morteros. Equivalente de arena de los áridos para morteros. Valor de azul de metileno de los áridos para morteros. Granulometría del filler (por tamizado por chorro de aire). Densidad y absorción de agua de los áridos para morteros. Resistencia a ciclos de hielo-deshielo de áridos para morteros. Pérdida de peso en soluciones de sulfato magnésico de los áridos para morteros. Análisis químico de los áridos para morteros. Resistencia a ciclos de hielo/ deshielo de áridos ligeros de morteros. Contenido en terrones de arcilla de los áridos para morteros. Módulo de finura de los áridos para morteros. Reactividad álcali-sílice y álcali-silicato de los áridos para morteros. Reactividad álcali-carbonato de los áridos para morteros. Reactividad potencial de los áridos para morteros con los alcalinos.

19.2.1. PLACAS DE YESO LAMINADO

CONDICIONES DE SUMINISTRO Y RECEPCIÓN

- Marcado CE: Obligatorio a partir del 1 de marzo de 2007. Norma de aplicación: UNE EN 520. Placas de yeso laminado. Definiciones, especificaciones y métodos de ensayo. Sistema de evaluación de la conformidad: 3/ 4.

Identificación: Se comprobará que la identificación del producto recibido se corresponde con las características exigidas por la normativa de obligado cumplimiento y, en su caso, por el proyecto o por la dirección facultativa.

Las placas de yeso laminado vendrán definidas por la siguiente designación PYL (a), (b), UNE EN 520, donde:

- a. Tipo: A: estándar, H1 ó 2: impregnada, DF: cortafuego, DI: de alta dureza.
- b. Espesor nominal, en mm.

- Ensayos:

Según normas UNE: características geométricas, de aspecto y de forma: defectos estructurales, y aspecto, tolerancias dimensionales, tolerancias de forma; propiedades físicas y mecánicas: tolerancia de masa, absorción de agua, resistencia a flexión, carga de rotura y resistencia al impacto.

Según normas UNE EN: resistencia al esfuerzo cortante, reacción al fuego, factor de resistencia al vapor de agua, resistencia a flexión longitudinal, resistencia a flexión transversal, resistencia térmica, resistencia al impacto, aislamiento directo a ruido aéreo, absorción acústica.

ALMACENAMIENTO Y MANIPULACIÓN (CRITERIOS DE USO, CONSERVACIÓN Y MANTENIMIENTO)

Los paquetes de placas se almacenarán a cubierto al abrigo de las lluvias y la intemperie y sobre superficies lo más lisas y horizontales posibles.

Los paquetes de placas se acopiarán sobre calzos (tiras de placas) no distanciados más de 40 cm entre sí.

Las placas se trasladarán siempre en vertical o de canto, nunca de plano o en horizontal.

Las placas se cortarán mediante una cuchilla retráctil y/o un serrucho, trabajando siempre por la cara adecuada. Los bordes cortados se repasarán antes de su colocación. Se cortarán las placas efectuando todo tipo de ajustes antes de su colocación, sin forzarlas nunca para que encajen en su sitio.

19.2.2. PANELES DE YESO

Paneles de forma de paralelepípedo, machihembrados, por lo menos en dos de sus cantos opuestos, de superficie mínima 0,20 m², dimensión máxima 1000 mm y espesor mínimo 50 mm, macizos o perforados interiormente, no siendo, en este caso, su volumen de huecos superior al 40% del volumen total de la pieza y con un espesor mínimo de la pared de 10 mm; prefabricados en maquinaria e instalaciones fijas a partir de sulfato de calcio y agua, pudiendo llevar incorporadas fibras, cargas, áridos y otros aditivos, siempre y cuando no estén clasificados como sustancias peligrosas de acuerdo con la reglamentación europea, y pudiendo ser coloreados mediante pigmentos, unidos entre sí mediante adhesivos de base yeso o escayola, con superficies lisas, destinados a la realización de tabiquerías de paramentos no portantes interiores en edificios, protección contra el fuego de elementos, etc.

Tipos de paneles: Standard, alta densidad (o alta dureza) e hidrofugados.

En sus caras no se apreciarán fisuras, concavidades, abolladuras o asperezas y admitirán ser cortados con facilidad.

CONDICIONES DE SUMINISTRO Y RECEPCIÓN

- Marcado CE: obligatorio desde el 1 de abril de 2003. Norma de aplicación: UNE EN 12859. Paneles de yeso. Definiciones, especificaciones y métodos de ensayo. Sistema de evaluación de la conformidad: 3.
- Identificación: Se comprobará que la identificación del producto recibido se corresponde con las características exigidas por la normativa de obligado cumplimiento y, en su caso, por el proyecto o por la dirección facultativa.
 - a. Dimensiones nominales (longitud, altura, espesor), en mm.
 - b. Tipo de panel: macizo, perforado.
 - c. Clase de densidad: alta densidad ($1100 \leq d < 1500$ kg/m³), densidad media ($800 \leq d < 1100$ kg/m³), baja densidad ($600 \leq d < 800$ kg/m³).
 - d. Masa nominal, en kg/m².
 - e. Designación "hidrofugado", cuando el panel lo sea.
 - f. Categoría del pH: normal ($6,5 \leq \text{pH} < 10,5$), bajo ($4,5 \leq \text{pH} < 6,5$).
- Distintivos de calidad:

Se comprobará que el producto ostenta los distintivos de calidad exigidos, en su caso, por el proyecto o por la dirección facultativa, que avalen las características exigidas.

- Ensayos: Se realizarán los ensayos exigidos por la normativa de obligado cumplimiento y, en su caso, por el proyecto o por la dirección facultativa. Ensayos regulados que pueden estar especificados: Tolerancias dimensionales. Desviación de la masa. Desviación de la densidad. Humedad. pH. Absorción de agua. Dureza superficial. Resistencia a la flexión. Reacción al fuego (clase). Conductividad térmica.

ALMACENAMIENTO Y MANIPULACIÓN (CRITERIOS DE USO, CONSERVACIÓN Y MANTENIMIENTO)

Los paneles se almacenarán bajo cubierta; se quitará el retráctilado de plástico para evitar condensaciones de humedad, en el caso de que hubiera cambios de humedad ambiente y cambios de temperatura.

No es recomendable remontar los palés de paneles. En caso necesario, no se remontarán más de dos alturas, para evitar dañarlos.

19.2.4. YESOS Y PRODUCTOS A BASE DE YESO

Yesos y conglomerantes a base de yeso en polvo para la construcción, incluidos los yesos premezclados para revestir paredes y techos en el interior de edificios en los que se aplica como material de acabado que puede ser decorado. Estos productos están especialmente formulados para cumplir sus especificaciones de uso mediante el empleo de aditivos, adiciones, agregados y otros conglomerantes. Se incluyen los yesos y productos de yeso para su aplicación manual o a máquina, y los morteros de agarre a base de yeso.

Se puede utilizar cal de construcción, en forma de hidróxido de calcio, como conglomerante adicional junto con el conglomerante de yeso. Si el conglomerante a base de yeso es el principal componente activo del mortero, se incluye en este apartado. Si la cal es el principal componente activo del mortero, se incluye en el apartado del producto Cales.

CONDICIONES DE SUMINISTRO Y RECEPCIÓN

- Marcado CE: obligatorio a partir del 1 de abril de 2007. Normas de aplicación: UNE EN 13279-1:2006. Yesos y productos a base de yeso para la construcción. Parte 1: Definiciones y especificaciones. Sistemas de evaluación de conformidad: sistema 3 (para su uso en paredes, tabiques, techos o revestimientos para la protección frente al fuego de elementos estructurales y/o para compartimentación frente al fuego de edificios y con característica de reacción al fuego) ó sistema 4 (para el resto de los casos).
- Identificación: Se comprobará que la identificación del producto recibido se corresponde con las características exigidas por la normativa de obligado cumplimiento y, en su caso, por el proyecto o por la dirección facultativa.
- a. Tipo de yeso o de conglomerante de yeso, según la siguiente designación y su identificación correspondiente:
 - Conglomerante a base de yeso (para uso directo o para su transformación: productos en polvo, secos; para empleo directo en obra, etc.), A.
 - Yesos para la construcción: yeso de construcción, B1; mortero de yeso, B2; mortero de yeso y cal, B3; yeso de construcción aligerado, B4; mortero aligerado de yeso, B5; mortero aligerado de yeso y cal, B6; yeso de construcción de alta dureza, B7.
 - Yeso para aplicaciones especiales: yeso para trabajos con yeso fibroso, C1; yeso para morteros de agarre, C2; yeso acústico, C3; yeso con propiedades de aislamiento térmico, C4; yeso para protección contra el fuego, C5; yeso para su aplicación en capa fina, C6.
- b. Tiempo de principio de fraguado.
- c. Resistencia a compresión, en N/mm².
Características reguladas que pueden estar especificadas, en función de los requisitos exigibles:
 - a. Reacción al fuego (en situaciones de exposición: A1).
 - b. Resistencia al fuego.
 - c. Comportamiento acústico: aislamiento directo al ruido aéreo, en dB; absorción acústica.
 - d. Resistencia térmica, en m² K/W.

e. Sustancias peligrosas.

- Distintivos de calidad:

Se comprobará que el producto ostenta los distintivos de calidad exigidos, en su caso, por el proyecto o por la dirección facultativa, que avalen las características exigidas.

- Ensayos:

Se realizarán los ensayos exigidos por la normativa de obligado cumplimiento y, en su caso, por el proyecto o por la dirección facultativa. Ensayos regulados que pueden estar especificados:

- Para los conglomerantes de yeso: Contenido en sulfato de calcio.

- Para los yesos para la construcción: Contenido en conglomerante de yeso. Tiempo de principio de fraguado. Resistencia a flexión. Resistencia a compresión. Dureza superficial. Adherencia.

- Para los yesos especiales para la construcción: Contenido en conglomerante de CaSO_4 . Finura de molido. Tiempo de principio de fraguado. Resistencia a flexión. Resistencia a compresión. Dureza superficial.

- Ensayos ligados a las condiciones finales de uso: Reacción al fuego. Resistencia al fuego. Aislamiento directo al ruido aéreo. Absorción acústica. Resistencia térmica (por cálculo). Sustancias peligrosas.

ALMACENAMIENTO Y MANIPULACIÓN (CRITERIOS DE USO, CONSERVACIÓN Y MANTENIMIENTO)

Los sacos de yeso se almacenarán a cubierto y protegidos de la humedad.

Si el yeso se recibe a granel se almacenará en silos.

NORMATIVA TÉCNICA DE APLICACIÓN EN LOS PROYECTOS Y DIRECCIONES DE OBRA (Actualizada a enero de 2019)

De acuerdo con el artículo 1º A). Uno, del Decreto 462/1971, de 11 de marzo, en la ejecución de las obras deberán observarse las normas vigentes aplicables sobre construcción. A tal fin se incluye la siguiente relación no exhaustiva de la normativa técnica aplicable, que lo será en función de la naturaleza del objeto del proyecto".

ÍNDICE

- 0) Normas de carácter general**
 - 0.1 Normas de carácter general
- 1) Estructuras**
 - 1.1 Acciones en la edificación
 - 1.2 Acero
 - 1.3 Fabrica de Ladrillo
 - 1.4 Hormigón
 - 1.5 Madera
 - 1.6 Cimentación
- 2) Instalaciones**
 - 2.1 Agua
 - 2.2 Ascensores
 - 2.3 Audiovisuales y Antenas
 - 2.4 Calefacción, Climatización y Agua Caliente Sanitaria
 - 2.5 Electricidad
 - 2.6 Instalaciones de Protección contra Incendios
- 3) Cubiertas**
 - 3.1 Cubiertas
- 4) Protección**
 - 4.1 Aislamiento Acústico
 - 4.2 Aislamiento Térmico
 - 4.3 Protección Contra Incendios
 - 4.3 Seguridad y Salud en las obras de Construcción
 - 4.4 Seguridad de Utilización
- 5) Barreras arquitectónicas**
 - 5.1 Barreras Arquitectónicas
- 6) Varios**
 - 6.1 Instrucciones y Pliegos de Recepción
 - 6.2 Medio Ambiente
 - 6.3 Otros

ANEXO 1: COMUNIDAD DE MADRID

0) NORMAS DE CARÁCTER GENERAL

0.1) NORMAS DE CARÁCTER GENERAL

Ordenación de la edificación

LEY 38/1999, de 5 de noviembre, de la Jefatura del Estado
B.O.E.: 6-NOV-1999

MODIFICADA POR:

Artículo 82 de la Ley 24/2001, de 27 de diciembre, de Medidas Fiscales, Administrativas y del Orden Social

LEY 24/2001, de 27 de diciembre, de Jefatura del Estado
B.O.E.: 31-DIC-2001

Artículo 105 de la Ley 53/2002, de 30 de diciembre, de Medidas Fiscales, Administrativas y del Orden Social

LEY 53/2002, de 30 de diciembre, de Jefatura del Estado
B.O.E.: 31-DIC-2002

Artículo 15 de la Ley 25/2009, de 22 de diciembre, de modificación de diversas leyes para su adaptación a la Ley sobre el libre acceso a las actividades de servicios y su ejercicio

LEY 25/2009, de 22 de diciembre, de Jefatura del Estado
B.O.E.: 23-DIC-2009

Disposición final tercera de la Ley 8/2013, de 26 de junio, de rehabilitación, regeneración y renovación urbanas

LEY 8/2013, de 26 de junio, de Jefatura del Estado
B.O.E.: 27-JUN-2013

Disposición final tercera de la Ley 9/2014, de 9 de mayo, de Telecomunicaciones

LEY 9/2014, de 9 de mayo, de Jefatura del Estado
B.O.E.: 10-MAY-2014
Corrección erratas: B.O.E. 17-MAY-2014

Disposición final tercera de la Ley 20/2015, de 14 de julio, de ordenación, supervisión y solvencia de entidades aseguradoras y reaseguradoras

LEY 20/2015, de 14 de julio, de Jefatura del Estado
B.O.E.: 15-JUL-2015

Código Técnico de la Edificación

REAL DECRETO 314/2006, de 17 de marzo, del Ministerio de Vivienda
B.O.E.: 28-MAR-2006
Corrección de errores y erratas: B.O.E. 25-ENE-2008

DEROGADO EL APARTADO 5 DEL ARTÍCULO 2 POR:

Disposición derogatoria única de la Ley 8/2013, de 26 de junio, de rehabilitación, regeneración y renovación urbanas

LEY 8/2013, de 26 de junio, de Jefatura del Estado
B.O.E.: 27-JUN-2013

MODIFICADO POR:

Modificación del Real Decreto 314/2006, de 17 de marzo, por el que se aprueba el Código Técnico de la Edificación

REAL DECRETO 1371/2007, de 19 de octubre, del Ministerio de Vivienda
B.O.E.: 23-OCT-2007
Corrección de errores: B.O.E. 20-DIC-2007

MODIFICADO POR:

Modificación del Real Decreto 1371/2007, de 19-OCT

Real Decreto 1675/2008, de 17 de octubre, del Ministerio de Vivienda
B.O.E.: 18-OCT-2008

Modificación de determinados documentos básicos del Código Técnico de la Edificación , aprobados por el Real Decreto 314/2006, de 17 de marzo, y el Real Decreto 1371/2007, de 19 de octubre

Orden 984/2009, de 15 de abril, del Ministerio de Vivienda

B.O.E.: 23-ABR-2009
Corrección de errores y erratas: B.O.E. 23-SEP-2009

Modificación del Real Decreto 314/2006, de 17 de marzo, en materia de accesibilidad y no discriminación de las personas con discapacidad

REAL DECRETO 173/2010, de 19 de febrero, del Ministerio de Vivienda
B.O.E.: 11-MAR-2010

Modificación del Código Técnico de la Edificación (CTE) aprobado por Real Decreto 314/2006, de 17 de marzo

Disposición final segunda, del Real Decreto 410/2010, de 31 de marzo, del Ministerio de Vivienda
B.O.E.: 22-ABR-2010

Sentencia por la que se declara la nulidad del artículo 2.7 del Real Decreto 314/2006, de 17 de marzo, por el que se aprueba el Código Técnico de la Edificación, así como la definición del párrafo segundo de uso administrativo y la definición completa de uso pública concurrencia, contenidas en el documento SI del mencionado Código

Sentencia de 4 de mayo de 2010, de la Sala Tercera del Tribunal Supremo,
B.O.E.: 30-JUL-2010

Disposición final undécima de la Ley 8/2013, de 26 de junio, de rehabilitación, regeneración y renovación urbanas

LEY 8/2013, de 26 de junio, de Jefatura del Estado
B.O.E.: 27-JUN-2013

Modificación del Documento Básico DB-HE "Ahorro de energía" y del Documento Básico DB-HS "Salubridad", del Código Técnico de la Edificación, aprobado por Real Decreto 314/2006, de 17 de marzo

Orden 588/2017, de 15 de junio, del Ministerio de Fomento
B.O.E.: 23-JUN-2017

ACTUALIZADO POR:

Actualización del Documento Básico DB-HE "Ahorro de Energía"

ORDEN FOM/1635/2013, de 10 de septiembre, del Ministerio de Fomento
B.O.E.: 12-SEP-2013
Corrección de errores: B.O.E. 8-NOV-2013

Procedimiento básico para la certificación energética de los edificios

REAL DECRETO 235/2013, de 5 de abril, del Ministerio de la Presidencia
B.O.E.: 13-ABR-2013
Corrección de errores: B.O.E. 25-MAY-2013

MODIFICADO POR:

Real Decreto 564/2017, de 2 de junio, del Ministerio de la Presidencia

B.O.E.: 06-JUN-2017

1) ESTRUCTURAS

1.1) ACCIONES EN LA EDIFICACIÓN

DB SE-AE. Seguridad estructural - Acciones en la Edificación.

Código Técnico de la Edificación. REAL DECRETO 314/2006, de 17 de marzo, del Ministerio de Vivienda
B.O.E.: 28-MAR-2006

Para consultar todas las modificaciones del RD 314/2006, remitirse al apartado "0.1 Normas de carácter general"

Norma de Construcción Sismorresistente: parte general y edificación (NCSR-02)

REAL DECRETO 997/2002, de 27 de septiembre, del Ministerio de Fomento
B.O.E.: 11-OCT-2002

1.2) ACERO

DB SE-A. Seguridad Estructural - Acero

Código Técnico de la Edificación. REAL DECRETO 314/2006, de 17 de marzo, del Ministerio de Vivienda
B.O.E.: 28-MAR-2006

Para consultar todas las modificaciones del RD 314/2006, remitirse al apartado "0.1 Normas de carácter general"

Instrucción de Acero Estructural (EAE)

REAL DECRETO 751/2011, de 27 de mayo, del Ministerio de la Presidencia

B.O.E.: 23-JUN-2011

Corrección errores: 23-JUN-2012

1.3) FÁBRICA

DB SE-F. Seguridad Estructural Fábrica

Código Técnico de la Edificación. REAL DECRETO 314/2006, de 17 de marzo, del Ministerio de Vivienda

B.O.E.: 28-MAR-2006

Para consultar todas las modificaciones del RD 314/2006, remitirse al apartado "0.1 Normas de carácter general"

1.4) HORMIGÓN

Instrucción de Hormigón Estructural "EHE"

REAL DECRETO 1247/2008, de 18 de julio, del Ministerio de la Presidencia

B.O.E.: 22-AGO-2008

Corrección errores: 24-DIC-2008

MODIFICADO POR:

Sentencia por la que se declaran nulos los párrafos séptimo y octavo del artículo 81 y el anejo 19

Sentencia de 27 de septiembre de 2012, de la Sala Tercera del Tribunal Supremo,

B.O.E.: 1-NOV-2012

1.5) MADERA

DB SE-M. Seguridad estructural - Estructuras de Madera

Código Técnico de la Edificación. REAL DECRETO 314/2006, de 17 de marzo, del Ministerio de Vivienda

B.O.E.: 28-MAR-2006

Para consultar todas las modificaciones del RD 314/2006, remitirse al apartado "0.1 Normas de carácter general"

1.6) CIMENTACIÓN

DB SE-C. Seguridad estructural - Cimientos

Código Técnico de la Edificación. REAL DECRETO 314/2006, de 17 de marzo, del Ministerio de Vivienda

B.O.E.: 28-MAR-2006

Para consultar todas las modificaciones del RD 314/2006, remitirse al apartado "0.1 Normas de carácter general"

2) INSTALACIONES

2.1) AGUA

Criterios sanitarios de la calidad del agua de consumo humano

REAL DECRETO 140/2003, de 7 de febrero, del Ministerio de la Presidencia

B.O.E.: 21-FEB-2003

MODIFICADO POR:

Real Decreto 1120/2012, de 20 de julio, del Ministerio de la Presidencia

B.O.E.: 29-AGO-2012

Real Decreto 742/2013, de 27 de septiembre, del Ministerio de Sanidad, por el que se establecen los criterios técnico-sanitarios de las piscinas

B.O.E.: 11-OCT-2013

Corrección de errores B.O.E.: 12-NOV-2013

DESARROLLADO EN EL ÁMBITO DEL MINISTERIO DE DEFENSA POR:

Orden DEF/2150/2013, de 11 de noviembre, del Ministerio de Defensa

B.O.E.: 19-NOV-2013

DB HS. Salubridad (Capítulos HS-4, HS-5)

Código Técnico de la Edificación. REAL DECRETO 314/2006, de 17 de marzo, del Ministerio de Vivienda
B.O.E.: 28-MAR-2006

Para consultar todas las modificaciones del RD 314/2006, remitirse al apartado "0.1 Normas de carácter general"

2.2) ASCENSORES

Requisitos esenciales de seguridad para la comercialización de ascensores y componentes de seguridad para ascensores

REAL DECRETO 203/2016 de 20 de mayo de 2016, del Ministerio de Industria ,Energía y Turismo

B.O.E.: 25-MAY-2016

Reglamento de aparatos de elevación y mantenimiento de los mismos

(sólo están vigentes los artículos 11 a 15, 19 y 23, el resto ha sido derogado por el Real Decreto 1314/1997, excepto el art.10, que ha sido derogado por el Real Decreto 88/20013, de 8 de febrero)

REAL DECRETO 2291/1985, de 8 de noviembre, del Ministerio de Industria y Energía

B.O.E.: 11-DIC-1985

MODIFICADO POR:

Art 2º de la modificación de diversas normas reglamentarias en materia de seguridad industrial, para adecuarlas a la Ley 17/2009, de 23 de noviembre y a la Ley 25/2009, de 22 de diciembre

REAL DECRETO 560/2010, de 7 de mayo, del Ministerio de Industria, Turismo y Comercio

B.O.E.: 22-MAY-2010

Prescripciones para el incremento de la seguridad del parque de ascensores existentes

REAL DECRETO 57/2005, de 21 de enero, del Ministerio de Industria, Turismo y Comercio

B.O.E.: 04-FEB-2005

DEROGADO LOS ARTÍCULOS 2 Y 3 POR:

Instrucción Técnica Complementaria AEM 1 "Ascensores" del Reglamento de aparatos de elevación y mantenimiento, aprobado por Real Decreto 229/1985, de 8 de noviembre

REAL DECRETO 88/2013, de 8 de febrero, del Ministerio de Industria, Energía y Turismo

B.O.E.: 22-FEB-2013

Prescripciones técnicas no previstas en la ITC-MIE-AEM 1, del Reglamento de aparatos de elevación y mantenimiento de los mismos

RESOLUCIÓN de 27 de abril de 1992, de la Dirección General de Política Tecnológica del Ministerio de

Industria, Comercio y Turismo

B.O.E.: 15-MAY-1992

Instrucción Técnica Complementaria AEM 1 "Ascensores" del Reglamento de aparatos de elevación y mantenimiento, aprobado por Real Decreto 229/1985, de 8 de noviembre

REAL DECRETO 88/2013, de 8 de febrero, del Ministerio de Industria, Energía y Turismo

B.O.E.: 22-FEB-2013

Corrección errores: 9-MAY-2013

MODIFICADO POR:

Disp. Final Primera del Real Decreto 203/2016, de 20 de mayo, por el que se establecen los requisitos esenciales de seguridad para la comercialización de ascensores y componentes de seguridad para ascensores

B.O.E.: 25-MAY-2010

2.3) AUDIOVISUALES Y ANTENAS

Infraestructuras comunes en los edificios para el acceso a los servicios de telecomunicaciones.

REAL DECRETO LEY 1/1998, de 27 de febrero, de la Jefatura del Estado

B.O.E.: 28-FEB-1998

MODIFICADO POR:

Modificación del artículo 2, apartado a), del Real Decreto-Ley 1/1998

Disposición Adicional Sexta, de la Ley 38/1999, de 5 de noviembre, de Jefatura del Estado, de Ordenación de la Edificación

B.O.E.: 06-NOV-1999

Disposición final quinta de la Ley 9/2014, de 9 de mayo, de Telecomunicaciones

LEY 9/2014, de 9 de mayo, de Jefatura del Estado

B.O.E.: 10-MAY-2014

Corrección erratas: B.O.E. 17-MAY-2014

Reglamento regulador de las infraestructuras comunes de telecomunicaciones para el acceso a los servicios de telecomunicación en el interior de las edificaciones.

REAL DECRETO 346/2011, de 11 de marzo, del Ministerio de Industria, Turismo y Comercio

B.O.E.: 1-ABR-2011

Corrección errores: 18-OCT-2011

DESARROLLADO POR:

Desarrollo del Reglamento regulador de las infraestructuras comunes de telecomunicaciones para el acceso a los servicios de telecomunicación en el interior de las edificaciones, aprobado por el Real Decreto 346/2011, de 11 de marzo.

ORDEN 1644/2011, de 10 de junio de 2011, del Ministerio de Industria, Turismo y Comercio

B.O.E.: 16-JUN-2011

MODIFICADO POR:

Sentencia por la que se anula el inciso “debe ser verificado por una entidad que disponga de la independencia necesaria respecto al proceso de construcción de la edificación y de los medios y la capacitación técnica para ello” in fine del párrafo quinto

Sentencia de 9 de octubre de 2012, de la Sala Tercera del Tribunal Supremo,

B.O.E.: 1-NOV-2012

Sentencia por la que se anula el inciso “en el artículo 3 del Real Decreto-ley 1/1998, de 27 de febrero, sobre infraestructuras comunes en los edificios para el acceso a los servicios de telecomunicación”, incluido en los apartados 2.a) del artículo 8; párrafo quinto del apartado 1 del artículo 9; apartado 1 del artículo 10 y párrafo tercero del apartado 2 del artículo 10.

Sentencia de 17 de octubre de 2012, de la Sala Tercera del Tribunal Supremo,

B.O.E.: 7-NOV-2012

Sentencia por la que se anula el inciso “en el artículo 3 del Real Decreto-ley 1/1998, de 27 de febrero, sobre infraestructuras comunes en los edificios para el acceso a los servicios de telecomunicación”, incluido en los apartados 2.a) del artículo 8; párrafo quinto del apartado 1 del artículo 9; apartado 1 del artículo 10 y párrafo tercero del apartado 2 del artículo 10; así como el inciso “a realizar por un Ingeniero de Telecomunicación o un Ingeniero Técnico de Telecomunicación” de la sección 3 del Anexo IV.

Sentencia de 17 de octubre de 2012, de la Sala Tercera del Tribunal Supremo,

B.O.E.: 7-NOV-2012

2.4) CALEFACCIÓN, CLIMATIZACIÓN Y AGUA CALIENTE SANITARIA

Reglamento de Instalaciones Térmicas en los Edificios (RITE)

REAL DECRETO 1027/2007, de 20 de julio, del Ministerio de la Presidencia

B.O.E.: 29-AGO-2007

Corrección errores: 28-FEB-2008

MODIFICADO POR:

Art. segundo del Real Decreto 249/2010, de 5 de marzo, del Ministerio de la Presidencia

B.O.E.: 18-MAR-2010

Corrección errores: 23-ABR-2010

Real Decreto 1826/2009, de 27 de noviembre, del Ministerio de la Presidencia

B.O.E.: 11-DIC-2009

Corrección errores: 12-FEB-2010

Corrección errores: 25-MAY-2010

Real Decreto 238/2013, de 5 de abril, del Ministerio de la Presidencia

B.O.E.: 13-ABR-2013

Corrección errores: 5-SEP-2013

Disp. Final tercera del Real Decreto 56/2016, de 12 de febrero, por el que se transpone la Directiva 2012/27/UE del Parlamento Europeo y del Consejo, de 25 de octubre de 2012, relativa a la eficiencia energética, en lo referente a auditorías energéticas, acreditación de proveedores de servicios y auditores energéticos y promoción de la eficiencia del suministro de energía

B.O.E.: 13-FEB-2016

Reglamento técnico de distribución y utilización de combustibles gaseosos y sus instrucciones técnicas complementarias ICG 01 a 11

REAL DECRETO 919/2006, de 28 de julio, del Ministerio de Industria, Turismo y Comercio

B.O.E.: 4-SEPT-2006

MODIFICADO POR:

Art 13º de la modificación de diversas normas reglamentarias en materia de seguridad industrial, para adecuarlas a la Ley 17/2009, de 23 de noviembre y a la Ley 25/2009, de 22 de diciembre

REAL DECRETO 560/2010, de 7 de mayo, del Ministerio de Industria, Turismo y Comercio

B.O.E.: 22-MAY-2010

Instrucción técnica complementaria MI-IP 03 “Instalaciones petrolíferas para uso propio”

REAL DECRETO 1427/1997, de 15 de septiembre, del Ministerio de Industria y Energía

B.O.E.: 23-OCT-1997

Corrección errores: 24-ENE-1998

MODIFICADA POR:

Modificación del Reglamento de instalaciones petrolíferas, aprobado por R. D. 2085/1994, de 20-OCT, y las Instrucciones Técnicas complementarias MI-IP-03, aprobadas por el R.D. 1427/1997, de 15-SET, y MI-IP-04, aprobada por el R.D. 2201/1995, de 28-DIC.

REAL DECRETO 1523/1999, de 1 de octubre, del Ministerio de Industria y Energía

B.O.E.: 22-OCT-1999

Corrección errores: 3-MAR-2000

Art 6º de la modificación de diversas normas reglamentarias en materia de seguridad industrial , para adecuarlas a la Ley 17/2009, de 23 de noviembre y a la Ley 25/2009, de 22 de diciembre

REAL DECRETO 560/2010, de 7 de mayo, del Ministerio de Industria, Turismo y Comercio

B.O.E.: 22-MAY-2010

Criterios higiénico-sanitarios para la prevención y control de la legionelosis

REAL DECRETO 865/2003, de 4 de julio, del Ministerio de Sanidad y Consumo

B.O.E.: 18-JUL-2003

DB HE. Ahorro de Energía (Capítulo HE-4: Contribución solar mínima de agua caliente sanitaria)

Código Técnico de la Edificación. REAL DECRETO. 314/2006, de 17 de marzo, del Ministerio de Vivienda

B.O.E.: 28-MAR-2006

ACTUALIZADO POR:

Actualización del Documento Básico DB-HE “Ahorro de Energía”

ORDEN FOM/1635/2013, de 10 de septiembre, del Ministerio de Fomento

B.O.E.: 12-SEP-2013

Corrección de errores: B.O.E. 8-NOV-2013

Para consultar todas las modificaciones del RD 314/2006, remitirse al apartado "0.1 Normas de carácter general"

2.5) ELECTRICIDAD

Reglamento Electrotécnico para Baja Tensión e instrucciones Técnicas Complementarias (ITC) BT 01 a BT 51

REAL DECRETO 842/2002, de 2 de agosto, del Ministerio de Ciencia y Tecnología

B.O.E.: suplemento al nº 224, 18-SEP-2002

Anulado el inciso 4.2.C.2 de la ITC-BT-03 por:

SENTENCIA de 17 de febrero de 2004 de la Sala Tercera del Tribunal Supremo

B.O.E.: 5-ABR-2004

MODIFICADO POR:

Art 7º de la modificación de diversas normas reglamentarias en materia de seguridad industrial, para adecuarlas a la Ley 17/2009, de 23 de noviembre y a la Ley 25/2009, de 22 de diciembre

REAL DECRETO 560/2010, de 7 de mayo, del Ministerio de Industria, Turismo y Comercio

B.O.E.: 22-MAY-2010

Nueva Instrucción Técnica Complementaria (ITC) BT 52 «Instalaciones con fines especiales. Infraestructura para la recarga de vehículos eléctricos», del Reglamento electrotécnico para baja tensión, aprobado por Real Decreto 842/2002, de 2 de agosto, y se modifican otras instrucciones técnicas complementarias del mismo.

REAL DECRETO 1053/2014, de 12 de diciembre, del Ministerio de Industria, Energía y Turismo

B.O.E.: 31-DIC-2014

Autorización para el empleo de sistemas de instalaciones con conductores aislados bajo canales protectores de material plástico

RESOLUCIÓN de 18 de enero 1988, de la Dirección General de Innovación Industrial

B.O.E.: 19-FEB-1988

Reglamento de eficiencia energética en instalaciones de alumbrado exterior y sus Instrucciones Técnicas Complementarias EA-01 a EA-07

REAL DECRETO 1890/2008, de 14 de noviembre, del Ministerio de Industria, Turismo y Comercio

B.O.E.: 19-NOV-2008

2.6) INSTALACIONES DE PROTECCIÓN CONTRA INCENDIOS

Reglamento de instalaciones de protección contra incendios

REAL DECRETO 513/2017, de 22 de mayo, del Ministerio de Economía, Industria y Competitividad

B.O.E.: 12-JUN-2017

Corrección de errores: 23-SEP-2017

3) CUBIERTAS

3.1) CUBIERTAS

DB HS-1. Salubridad

Código Técnico de la Edificación. REAL DECRETO 314/2006, de 17 de marzo, del Ministerio de Vivienda

B.O.E.: 28-MAR-2006

Para consultar todas las modificaciones del RD 314/2006, remitirse al apartado "0.1 Normas de carácter general"

4) PROTECCIÓN

4.1) AISLAMIENTO ACÚSTICO

DB HR. Protección frente al ruido

REAL DECRETO 1371/2007, de 19 de octubre, del Ministerio de Vivienda

B.O.E.: 23-OCT-2007

Corrección de errores: B.O.E. 20-DIC-2007

Para consultar todas las modificaciones del RD 314/2006, remitirse al apartado "0.1 Normas de carácter general"

4.2) AISLAMIENTO TÉRMICO

DB-HE-Ahorro de Energía

Código Técnico de la Edificación. REAL DECRETO 314/2006, de 17 de marzo, del Ministerio de Vivienda

B.O.E.: 28-MAR-2006

ACTUALIZADO POR:

Actualización del Documento Básico DB-HE "Ahorro de Energía"

ORDEN FOM/1635/2013, de 10 de septiembre, del Ministerio de Fomento

B.O.E.: 12-SEP-2013

Corrección de errores: B.O.E. 8-NOV-2013

Para consultar todas las modificaciones del RD 314/2006, remitirse al apartado "0.1 Normas de carácter general"

4.3) PROTECCIÓN CONTRA INCENDIOS

DB-SI-Seguridad en caso de Incendios

Código Técnico de la Edificación. REAL DECRETO 314/2006, de 17 de marzo, del Ministerio de Vivienda

B.O.E.: 28-MAR-2006

Para consultar todas las modificaciones del RD 314/2006, remitirse al apartado "0.1 Normas de carácter general"

Reglamento de Seguridad contra Incendios en los establecimientos industriales.

REAL DECRETO 2267/2004, de 3 Diciembre, del Ministerio de Industria, Turismo y Comercio

B.O.E.: 17-DIC-2004

Corrección errores: 05-MAR-2005

MODIFICADO POR:

Art 10º de la modificación de diversas normas reglamentarias en materia de seguridad industrial, para

adecuarlas a la Ley 17/2009, de 23 de noviembre y a la Ley 25/2009, de 22 de diciembre

REAL DECRETO 560/2010, de 7 de mayo, del Ministerio de Industria, Turismo y Comercio

B.O.E.: 22-MAY-2010

Clasificación de los productos de construcción y de los elementos constructivos en función de sus propiedades de reacción y de resistencia frente al fuego

REAL DECRETO 842/2013, de 31 de octubre, del Ministerio de la Presidencia

B.O.E.: 23-NOV-2013

4.4) SEGURIDAD Y SALUD EN LAS OBRAS DE CONSTRUCCIÓN

Disposiciones mínimas de seguridad y de salud en las obras de construcción

REAL DECRETO 1627/1997, de 24 de octubre, del Ministerio de la Presidencia

B.O.E.: 25-OCT-1997

MODIFICADO POR:

Modificación del Real Decreto 1215/1997, de 18 de julio, por el que se establecen las disposiciones mínimas de seguridad y salud para la utilización por los trabajadores de los equipos de trabajo, en materia de trabajos temporales en altura.

REAL DECRETO 2177/2004, de 12 de noviembre, del Ministerio de la Presidencia

B.O.E.: 13-NOV-2004

Modificación del Real Decreto 1627/1997, de 24 de octubre, por el que se establecen las disposiciones mínimas de seguridad y salud en las obras de construcción.

REAL DECRETO 604/2006, de 19 de mayo, del Ministerio de Trabajo y Asuntos Sociales
B.O.E.: 29-MAY-2006

Disposición final tercera del Real Decreto 1109/2007, de 24 de agosto, por el que se desarrolla la Ley 32/2006, de 18 de Octubre, reguladora de la Subcontratación en el Sector de la Construcción

REAL DECRETO 1109/2007, de 24 de agosto, del Ministerio de Trabajo y Asuntos Sociales
B.O.E.: 25-AGO-2007

Artículo 7 de la Ley 25/2009, de 22 de diciembre, de modificación de diversas leyes para su adaptación a la Ley sobre el libre acceso a las actividades de servicios y su ejercicio

LEY 25/2009, de 22 de diciembre, de Jefatura del Estado
B.O.E.: 23-DIC-2009

Modificación del Real Decreto 1627/1997, de 24 de octubre.

REAL DECRETO 337/2010, de 19 de marzo, del Ministerio de Trabajo e Inmigración
B.O.E.: 23-MAR-2010

DEROGADO EL ART.18 POR:

REAL DECRETO 337/2010, de 19 de marzo, del Ministerio de Trabajo e Inmigración
B.O.E.: 23-MAR-2010

Prevención de Riesgos Laborales

LEY 31/1995, de 8 de noviembre, de la Jefatura del Estado
B.O.E.: 10-NOV-1995

DESARROLLADA POR:

Desarrollo del artículo 24 de la Ley 31/1995 de Prevención de Riesgos Laborales, en materia de coordinación de actividades empresariales

REAL DECRETO 171/2004, de 30 de enero, del Ministerio de Trabajo y Asuntos Sociales
B.O.E.: 31-ENE-2004

MODIFICADA POR:

Medidas Fiscales, Administrativas y del Orden Social (Ley de Acompañamiento de los presupuestos de 1999)

LEY 50/1998, de 30 de diciembre, de la Jefatura del Estado
B.O.E.: 31-DIC-1998

Reforma del marco normativo de la Prevención de Riesgos Laborales

LEY 54/2003, de 12 de diciembre, de la Jefatura del Estado
B.O.E.: 13-DIC-2003

Artículo 8 y Disposición adicional tercera de la Ley 25/2009, de 22 de diciembre, de modificación de diversas leyes para su adaptación a la Ley sobre el libre acceso a las actividades de servicios y su ejercicio

LEY 25/2009, de 22 de diciembre, de Jefatura del Estado
B.O.E.: 23-DIC-2009

Reglamento de los Servicios de Prevención

REAL DECRETO 39/1997, de 17 de enero, del Ministerio de Trabajo y Asuntos Sociales
B.O.E.: 31-ENE-1997

MODIFICADO POR:

Modificación del Reglamento de los Servicios de Prevención

REAL DECRETO 780/1998, de 30 de abril, del Ministerio de Trabajo y Asuntos Sociales
B.O.E.: 1-MAY-1998

Modificación del Reglamento de los Servicios de Prevención

REAL DECRETO 604/2006, de 19 de mayo, del Ministerio de Trabajo y Asuntos Sociales
B.O.E.: 29-MAY-2006

Modificación del Reglamento de los Servicios de Prevención

REAL DECRETO 337/2010, de 19 de marzo, del Ministerio de Trabajo e Inmigración
B.O.E.: 23-MAR-2010

Modificación del Reglamento de los Servicios de Prevención

REAL DECRETO 598/2015, de 3 de julio, del Ministerio de la Presidencia
B.O.E.: 04-JUL-2015

Modificación del Reglamento de los Servicios de Prevención

REAL DECRETO 899/2015, de 9 de octubre, del Ministerio de Empleo y Seguridad Social
B.O.E.: 1-MAY-1998

DEROGADA LA DISPOSICIÓN TRANSITORIA TERCERA POR:

REAL DECRETO 337/2010, de 19 de marzo, del Ministerio de Trabajo e Inmigración
B.O.E.: 23-MAR-2010

DESARROLLADO POR:

Desarrollo del Real Decreto 39/1997, de 17 de enero, en lo referido a la acreditación de entidades especializadas como servicios de prevención, memoria de actividades preventivas y autorización para realizar la actividad de auditoría del sistema de prevención de las empresas

ORDEN 2504/2010, de 20 de septiembre, del Ministerio de Trabajo e Inmigración

B.O.E.: 28-SEP-2010

Corrección errores: 22-OCT-2010

Corrección errores: 18-NOV-2010

MODIFICADA POR:

Modificación de la Orden 2504/2010, de 20 sept

ORDEN 2259/2015, de 22 de octubre

B.O.E.: 30-OCT-2015

Señalización de seguridad en el trabajo

REAL DECRETO 485/1997, de 14 de abril, del Ministerio de Trabajo y Asuntos Sociales
B.O.E.: 23-ABR-1997

MODIFICADO POR:

Modificación del Real Decreto 485/1997

REAL DECRETO 598/2015, de 3 de julio, del Ministerio de la Presidencia

B.O.E.: 04-JUL-2015

Seguridad y Salud en los lugares de trabajo

REAL DECRETO 486/1997, de 14 de abril, del Ministerio de Trabajo y Asuntos Sociales
B.O.E.: 23-ABR-1997

MODIFICADO POR:

Modificación del Real Decreto 1215/1997, de 18 de julio, por el que se establecen las disposiciones mínimas de seguridad y salud para la utilización por los trabajadores de los equipos de trabajo, en materia de trabajos temporales en altura.

REAL DECRETO 2177/2004, de 12 de noviembre, del Ministerio de la Presidencia

B.O.E.: 13-NOV-2004

Manipulación de cargas

REAL DECRETO 487/1997, de 14 de abril, del Ministerio de Trabajo y Asuntos Sociales
B.O.E.: 23-ABR-1997

Utilización de equipos de protección individual

REAL DECRETO 773/1997, de 30 de mayo, del Ministerio de Trabajo y Asuntos Sociales

B.O.E.: 12-JUN-1997

Corrección errores: 18-JUL-1997

Utilización de equipos de trabajo

REAL DECRETO 1215/1997, de 18 de julio, del Ministerio de Trabajo y Asuntos Sociales

B.O.E.: 7-AGO-1997

MODIFICADO POR:

Modificación del Real Decreto 1215/1997, de 18 de julio, por el que se establecen las disposiciones mínimas de seguridad y salud para la utilización por los trabajadores de los equipos de trabajo, en materia de trabajos temporales en altura.

REAL DECRETO 2177/2004, de 12 de noviembre, del Ministerio de la Presidencia

B.O.E.: 13-NOV-2004

Disposiciones mínimas de seguridad y salud aplicables a los trabajos con riesgo de exposición al amianto

REAL DECRETO 396/2006, de 31 de marzo, del Ministerio de la Presidencia
B.O.E.: 11-ABR-2006

Protección de la salud y la seguridad de los trabajadores contra los riesgos relacionados con la exposición a campos electromagnéticos

REAL DECRETO 299/2016, de 22 de julio, del Ministerio de la Presidencia
B.O.E.: 29-JUL-2016

Regulación de la subcontratación

LEY 32/2006, de 18 de Octubre, de Jefatura del Estado
B.O.E.: 19-OCT-2006

DESARROLLADA POR:

Desarrollo de la Ley 32/2006, de 18 de Octubre, reguladora de la Subcontratación en el Sector de la Construcción

REAL DECRETO 1109/2007, de 24 de agosto, del Ministerio de Trabajo y Asuntos Sociales
B.O.E.: 25-AGO-2007
Corrección de errores: 12-SEP-2007

MODIFICADO POR:

Modificación del Real Decreto 1109/2007, de 24 de agosto

REAL DECRETO 327/2009, de 13 de marzo, del Ministerio de Trabajo e Inmigración
B.O.E.: 14-MAR-2009

Modificación del Real Decreto 1109/2007, de 24 de agosto

REAL DECRETO 337/2010, de 19 de marzo, del Ministerio de Trabajo e Inmigración
B.O.E.: 23-MAR-2010

MODIFICADA POR:

Artículo 16 de la Ley 25/2009, de 22 de diciembre, de modificación de diversas leyes para su adaptación a la Ley sobre el libre acceso a las actividades de servicios y su ejercicio

LEY 25/2009, de 22 de diciembre, de Jefatura del Estado
B.O.E.: 23-DIC-2009

4.5) SEGURIDAD DE UTILIZACIÓN

DB-SUA-Seguridad de utilización y accesibilidad

REAL DECRETO 173/2010, de 19 de febrero, del Ministerio de Vivienda
B.O.E.: 11-MAR-2010

Para consultar todas las modificaciones del RD 314/2006, remitirse al apartado "0.1 Normas de carácter general"

5) BARRERAS ARQUITECTÓNICAS

5.1) BARRERAS ARQUITECTÓNICAS

Real Decreto por el que se aprueban las condiciones básicas de accesibilidad y no discriminación de las personas con discapacidad para el acceso y utilización de los espacios públicos urbanizados y edificaciones.

REAL DECRETO 505/2007, de 20 de abril, del Ministerio de la Presidencia
B.O.E.: 11-MAY-2007

MODIFICADO POR:

La Disposición final primera de la modificación del Real Decreto 314/2006, de 17 de marzo, en materia de accesibilidad y no discriminación de las personas con discapacidad

REAL DECRETO 173/2010, de 19 de febrero, del Ministerio de Vivienda
B.O.E.: 11-MAR-2010

DESARROLLADO POR:

Desarrollo del documento técnico de condiciones básicas de accesibilidad y no discriminación para el acceso y utilización de los espacios públicos urbanizados

Orden 561/2010, de 1 de febrero, del Ministerio de Vivienda

B.O.E.: 11-MAR-2010

DB-SUA-Seguridad de utilización y accesibilidad

REAL DECRETO 173/2010, de 19 de febrero, del Ministerio de Vivienda

B.O.E.: 11-MAR-2010

Para consultar todas las modificaciones del RD 314/2006, remitirse al apartado "0.1 Normas de carácter general"

Texto Refundido de la Ley General de derechos de las personas con discapacidad y de su inclusión social

REAL DECRETO LEGISLATIVO 1/2013, de 29 de noviembre, del Ministerio de Sanidad,
Servicios Sociales e Igualdad

B.O.E.: 3-DIC-2013

MODIFICADO POR:

Disposición final decimocuarta de la Ley 9/2017, de 8 de noviembre, de Contratos del Sector Público

LEY 9/2017, de 8 de noviembre, de Jefatura del Estado

B.O.E.: 9-NOV-2017

6) VARIOS

6.1) INSTRUCCIONES Y PLIEGOS DE RECEPCIÓN

Instrucción para la recepción de cementos "RC-16

REAL DECRETO 256/2016, de 10 de junio, del Ministerio de la Presidencia

B.O.E.: 25-JUN-2016

Corrección errores: B.O.E.: 27-OCT-2017

Disposiciones para la libre circulación de productos de construcción en aplicación de la Directiva 89/106/CEE

REAL DECRETO 1630/1992, de 29 de diciembre, del Ministerio de Relación con las Cortes y de la Secretaría del Gobierno

B.O.E.: 09-FEB-1993

MODIFICADO POR:

Modificación del Real Decreto 1630/1992, de 29 de diciembre, en aplicación de la Directiva 93/68/CEE.

REAL DECRETO 1328/1995, de 28 de julio, del Ministerio de la Presidencia

B.O.E.: 19-AGO-1995

Ampliación de los anexos I, II y III de la Orden de 29 de noviembre de 2001, por la que se publican las referencias a las normas UNE que son transposición de normas armonizadas, así como el período de coexistencia y la entrada en vigor del marcado CE relativo a varias familias de productos de construcción

Resolución de 6 de abril de 2016, de la Dirección General de Industria y de la Pequeña y Mediana Empresa

B.O.E.: 28-ABR-2017

6.2) MEDIO AMBIENTE

Reglamento de actividades molestas, insalubres, nocivas y peligrosas

DECRETO 2414/1961, de 30 de noviembre, de Presidencia de Gobierno

B.O.E.: 7-DIC-1961

Corrección errores: 7-MAR-1962

DEROGADOS el segundo párrafo del artículo 18 y el Anexo 2 por:

Protección de la salud y seguridad de los trabajadores contra los riesgos relacionados con los agentes químicos durante el trabajo

REAL DECRETO 374/2001, de 6 de abril, del Ministerio de la Presidencia

B.O.E.: 1-MAY-2001

DEROGADO por:

Calidad del aire y protección de la atmósfera

LEY 34/2007, de 15 de noviembre, de Jefatura del Estado

B.O.E.: 16-NOV-2007

No obstante, el reglamento de actividades molestas, insalubres, nocivas y peligrosas mantendrá su vigencia en aquellas comunidades y ciudades autónomas que no tengan normativa aprobada en la materia, en tanto no se dicte dicha normativa.

MODIFICADA POR:

Medidas de apoyo a los deudores hipotecarios, de control del gasto público y cancelación de deudas con empresas autónomas contraídas por las entidades locales, de fomento de la actividad empresarial e impulso de la rehabilitación y de simplificación administrativa. (Art. 33)

REAL DECRETO-LEY 8/2011, de 1 de julio, de Jefatura del Estado

B.O.E.: 7-JUL-2011

Corrección errores: B.O.E.: 13-JUL-2011

Instrucciones complementarias para la aplicación del Reglamento de actividades molestas, insalubres, nocivas y peligrosas

ORDEN de 15 de marzo de 1963, del Ministerio de la Gobernación

B.O.E.: 2-ABR-1963

Ruido

LEY 37/2003, de 17 de noviembre, de Jefatura del Estado

B.O.E.: 18-NOV-2003

DESARROLLADA POR:

Desarrollo de la Ley 37/2003, de 17 de noviembre, del ruido, en lo referente a la evaluación y gestión del ruido ambiental.

REAL DECRETO 1513/2005, de 16 de diciembre, del Ministerio de la Presidencia

B.O.E.: 17-DIC-2005

MODIFICADO POR:

Modificación del Real Decreto 1513/2005, de 16 de diciembre, por el que se desarrolla la Ley 37/2003, de 17 de noviembre, del ruido.

Disposición final primera del REAL DECRETO 1367/2007, de 19 de octubre, del Ministerio de la Presidencia

B.O.E.: 23-OCT-2007

Desarrollo de la Ley 37/2003, de 17 de noviembre, del ruido, en lo referente a zonificación acústica, objetivos de calidad y emisiones acústicas.

REAL DECRETO 1367/2007, de 19 de octubre, del Ministerio de la Presidencia

B.O.E.: 23-OCT-2007

MODIFICADO POR:

Modificación del Real Decreto 1367/2007, de 19 de octubre, por el que se desarrolla la Ley 37/2003, de 17 de noviembre, del ruido, en lo referente a zonificación acústica, objetivos de calidad y emisiones acústicas .

REAL DECRETO 1038/2012, de 6 de julio, del Ministerio de la Presidencia

B.O.E.: 26-JUL-2012

MODIFICADA POR:

Medidas de apoyo a los deudores hipotecarios, de control del gasto público y cancelación de deudas con empresas autónomas contraídas por las entidades locales, de fomento de la actividad empresarial e impulso de la rehabilitación y de simplificación administrativa. (Art.31)

REAL DECRETO-LEY 8/2011, de 1 de julio, de Jefatura del Estado

B.O.E.: 7-JUL-2011

Corrección errores: B.O.E.: 13-JUL-2011

Regulación de la producción y gestión de los residuos de construcción y demolición

REAL DECRETO 105/2008, de 1 de febrero, del Ministerio de la Presidencia

B.O.E.: 13-FEB-2008

Evaluación ambiental

LEY 21/2013, de 9 de diciembre, de Jefatura del Estado
B.O.E.: 11-DIC-2013

6.3) OTROS

Ley del Servicio Postal Universal, de los derechos de los usuarios y del mercado postal

LEY 43/2010, de 30 de diciembre, de Jefatura del Estado
B.O.E.: 31-DIC-2010

ANEXO 1:

COMUNIDAD DE MADRID

0) NORMAS DE CARÁCTER GENERAL

Medidas para la calidad de la edificación

LEY 2/1999, de 17 de marzo, de la Presidencia de la Comunidad de Madrid
B.O.C.M.: 29-MAR-1999

Regulación del Libro del Edificio

DECRETO 349/1999, de 30 de diciembre, de la Consejería de Obras Públicas, Urbanismo y Transportes de la

Comunidad de Madrid

B.O.C.M.: 14-ENE-2000

1) INSTALACIONES

Condiciones de las instalaciones de gas en locales destinados a usos domésticos, colectivos o comerciales y en particular, requisitos adicionales sobre la instalación de aparatos de calefacción, agua caliente sanitaria, o mixto, y conductos de evacuación de productos de la combustión.

ORDEN 2910/1995, de 11 de diciembre, de la Consejería de Economía y Empleo de la Comunidad de Madrid
B.O.C.M.: 21-DIC-1995

AMPLIADA POR:

Ampliación del plazo de la disposición final 2ª de la orden de 11 de diciembre de 1995 sobre condiciones de las instalaciones en locales destinados a usos domésticos, colectivos o comerciales y, en particular, requisitos adicionales sobre la instalación de aparatos de calefacción, agua caliente sanitaria o mixto, y conductos de evacuación de productos de la combustión

ORDEN 454/1996, de 23 de enero, de la Consejería de Economía y Empleo de la C. de Madrid.

B.O.C.M.: 29-ENE-1996

2) BARRERAS ARQUITECTÓNICAS

Promoción de la accesibilidad y supresión de barreras arquitectónicas.

LEY 8/1993, de 22 de junio, de la Presidencia de la Comunidad de Madrid
B.O.E.: 25-AGO-1993

Corrección errores: 21-SEP-1993

MODIFICADA POR:

Modificación de determinadas especificaciones técnicas de la Ley 8/1993, de 22 de junio, de promoción de la accesibilidad y supresión de barreras arquitectónicas

DECRETO 138/1998, de 23 de julio, de la Consejería de Presidencia de la Comunidad de Madrid
B.O.C.M.: 30-JUL-1998

Reglamento Técnico de Desarrollo en Materia de Promoción de la Accesibilidad y Supresión de Barreras Arquitectónicas

Decreto 13/2007, de 15 de marzo, del Consejo de Gobierno
B.O.C.M.: 24-ABR-2007

DEROGADAS LAS NORMAS TECNICAS CONTENIDAS EN LA NORMA 1, APARTADO 1.2.2.1 POR:
Establecimiento de los parámetros exigibles a los ascensores en las edificaciones para que reúnan la condición de accesibles en el ámbito de la Comunidad de Madrid

ORDEN de 7 de febrero de 2014, de la Consejería de Transportes, Infraestructuras y Vivienda de la Comunidad de Madrid
B.O.C.M.: 13-FEB-2014

Reglamento de desarrollo del régimen sancionador en materia de promoción de la accesibilidad y supresión de barreras arquitectónicas.

DECRETO 71/1999, de 20 de mayo, de la Consejería de Presidencia de la Comunidad de Madrid
B.O.C.M.: 28-MAY-1999

3) MEDIO AMBIENTE

Evaluación ambiental

LEY 2/2002, de 19 de junio, de la Presidencia de la Comunidad de Madrid
B.O.E.: 24-JUL-2002
B.O.C.M. 1-JUL-2002

Derogada a excepción del Título IV "Evaluación ambiental de actividades", los artículos 49, 50 y 72, la disposición adicional séptima y el Anexo Quinto, POR:

Medidas fiscales y administrativas

LEY 4/2014, de 22 de diciembre de 2014
B.O.C.M.: 29-DIC-2014

MODIFICADA POR:

Art. 21 de la Ley 2/2004, de 31 de mayo, de Medidas Fiscales y administrativas

B.O.C.M.: 1-JUN-2004

Art. 20 de la Ley 3/2008, de 29 de diciembre, de Medidas Fiscales y administrativas

B.O.C.M.: 30-DIC-2008

Art. 16 de la Ley 9/2015, de 28 de diciembre, de Medidas Fiscales y administrativas

B.O.C.M.: 31-DIC-2015

Regulación de la gestión de los residuos de construcción y demolición en la Comunidad de Madrid

ORDEN 2726/2009, de 16 de julio, de la Consejería de Medio Ambiente de la Comunidad de Madrid
B.O.C.M.: 7-AGO-2009

4) ANDAMIOS

Requisitos mínimos exigibles para el montaje, uso, mantenimiento y conservación de los andamios tubulares utilizados en las obras de construcción

ORDEN 2988/1988, de 30 de junio, de la Consejería de Economía y Empleo de la Comunidad de Madrid
B.O.C.M.: 14-JUL-1998

P3. Firma

Queda redactado el presente pliego de condiciones y está compuesto por:

- Condiciones de carácter administrativo
- Condiciones técnicas particulares

Madrid, noviembre de 2019

Los Arquitectos

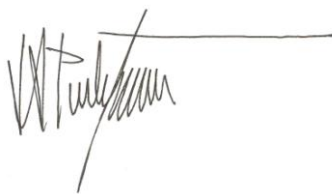

José Antonio Perelátegui Muñoz



Ana Valera Robledano

III. MEDICIONES Y PRESUPUESTO

Los licitadores deberán rellenar las hojas Excel de presupuesto las cuales deberán solicitar a la dirección de correo: purchasing.networks@imdea.org, con indicación del licitador Razón social, NIF y domicilio social de la empresa interesada en licitar), y nombre y apellidos de la persona que la solicita, su D.N.I. y vinculación con la empresa y un correo electrónico de contacto a efectos de notificación.

Presupuesto parcial nº 1 DEMOLICIONES

Nº	Ud	Descripción	Medición				Precio	Importe
1.1	M2	Demolición de pavimentos de baldosas hidráulicas o de terrazo, por medios manuales, incluso rellenos hasta la cara del forjado estructural o la solera, limpieza y retirada de escombros a pie de carga, sin transporte a vertedero y con p.p. de medios auxiliares.	Uds.	Largo	Ancho	Alto	Parcial	Subtotal
		Zona de aseos	1	4,30	8,75		37,625	
		Zona de plataforma del auditorio	1	16,80	3,85		64,680	
		Zona de plataforma de los aseos	1	5,55	1,50		8,325	
		Zona de plataforma de entrada a 5-TONIC	1	1,50	2,26		3,390	
							114,020	114,020
		Total m2				114,020	7,83	892,78
1.2	M2	Demolición de soleras de hormigón ligeramente armado con mallazo, hasta 15 cm. de espesor, con compresor, incluso limpieza y retirada de escombros a pie de carga, sin transporte a vertedero y con p.p. de medios auxiliares. NOTA: esta partida está pensada para la localización de la arqueta de saneamiento que debería estar situada bajo la zona de la plataforma de acceso a los aseos y para poder realizar la conexión con la nueva red horizontal que viene de estos.	Uds.	Largo	Ancho	Alto	Parcial	Subtotal
		Bajo plataforma de aseos	1	3,00	1,50		4,500	
							4,500	4,500
		Total m2				4,500	6,25	28,13
1.3	M2	Apertura de rozas en solado de terrazo, con martillo eléctrico, incluso limpieza y retirada de escombros a pie de carga, sin transporte al vertedero y con p.p. de medios auxiliares.	Uds.	Largo	Ancho	Alto	Parcial	Subtotal
		Auditorio	1	15,75	0,40		6,300	
			1	16,95	0,40		6,780	
			1	1,40	0,40		0,560	
			1	2,70	0,40		1,080	
			6	8,40	0,40		20,160	
			1	2,30	0,40		0,920	
							35,800	35,800
		Total m2				35,800	29,91	1.070,78
1.4	M2	Demolición de tabicones de ladrillo hueco doble, por medios manuales, incluso limpieza y retirada de escombros a pie de carga, sin transporte al vertedero y con p.p. de medios auxiliares.	Uds.	Largo	Ancho	Alto	Parcial	Subtotal
			1	2,45		3,50	8,575	
			-2	0,75		2,10	-3,150	
			2	2,25		3,50	15,750	
			2	4,30		3,50	30,100	
							51,275	51,275
		Total m2				51,275	5,86	300,47
1.5	M3	Demolición de muros de fábrica de ladrillo macizo a partir de medio pie de espesor, con compresor, incluso limpieza y retirada de escombros a pie de carga, sin transporte al vertedero y con p.p. de medios auxiliares.	Uds.	Largo	Ancho	Alto	Parcial	Subtotal
			2	1,95		3,50	13,650	
			1	1,70		3,70	6,290	
			1	0,84		1,00	0,840	
			1	1,12		3,50	3,920	
		Apertura de hueco para paso de instalación de clima	1	0,80		0,50	0,400	
							25,100	25,100
		Total m3				25,100	37,21	933,97
1.6	M2	Levantado de carpintería de cualquier tipo en tabiques, incluidos cercos, hojas y accesorios, por medios manuales, incluso limpieza y retirada de escombros a pie de carga, sin transporte a vertedero y con p.p. de medios auxiliares.						

Presupuesto parcial nº 1 DEMOLICIONES

Nº	Ud	Descripción	Medición			Precio	Importe	
			Uds.	Largo	Ancho	Alto	Parcial	Subtotal
		Puertas en zona de aseos	3	0,75		2,10	4,725	
		ventana de nuevos aseos	1	1,30		1,00	1,300	
							6,025	6,025
		Total m2				6,025	6,58	39,64
1.7	M2	Levantado de carpintería de cualquier tipo en muros, incluidos cercos, hojas, accesorios y vierteaguas, por medios manuales, incluso limpieza y retirada de escombros a pie de carga, sin transporte a vertedero y con p.p. de medios auxiliares.						
			Uds.	Largo	Ancho	Alto	Parcial	Subtotal
		Ventanas del auditorio	3	2,95		1,50	13,275	
							13,275	13,275
		Total m2				13,275	9,22	122,40
1.8	M3	Excavación a cielo abierto, en terrenos flojos, por medios manuales, con extracción de tierras a los bordes para posterior aprovechamiento, en vaciados, sin carga ni transporte al vertedero y con p.p. de medios auxiliares.						
			Uds.	Largo	Ancho	Alto	Parcial	Subtotal
		Bajo plataforma de acceso a los aseos	1	2,00	1,00	0,80	1,600	
							1,600	1,600
		Total m3				1,600	43,12	68,99
1.9	M2	Demolición de falsos techos continuos de placas de escayola, yeso, corcho o material similar, por medios manuales, incluso limpieza y retirada de escombros a pie de carga, sin transporte al vertedero y con p.p. de medios auxiliares.						
			Uds.	Superficie	Ancho	Alto	Parcial	Subtotal
		Zona de nuevos aseos	1	33,24			33,240	
							33,240	33,240
		Total m2				33,240	9,90	329,08
1.10	Ud	Levantado de radiadores, accesorios y conducciones, por medios manuales, incluso limpieza y retirada de escombros a pie de carga, sin transporte a vertedero y con p.p. de medios auxiliares.						
			Uds.	Largo	Ancho	Alto	Parcial	Subtotal
			6				6,000	
							6,000	6,000
		Total ud				6,000	35,20	211,20
1.11	M.	Levantado de canalón de cualquier tipo en cubiertas, con medios manuales, i/limpieza y retirada de escombros a pie de carga, sin transporte al vertedero y con p.p. de medios auxiliares.						
			Uds.	Largo	Ancho	Alto	Parcial	Subtotal
			1	27,00			27,000	
							27,000	27,000
		Total m.				27,000	8,71	235,17
Total presupuesto parcial nº 1 DEMOLICIONES :								4.232,61

Presupuesto parcial nº 2 ALBAÑILERÍA Y MEDIOS AUXILIARES

Nº	Ud	Descripción	Medición			Precio	Importe	
2.1	M2	Fábrica de ladrillo perforado de 25x12x7 cm. de 1/2 pie de espesor en fachada, recibido con mortero de cemento CEM II/B-M 32,5 R y arena de río 1/6, para revestir por sus dos caras, i/replanteo, nivelación y aplomado, p.p. de enjarjes, mermas, roturas, humedecido de las piezas, rejuntado, limpieza y medios auxiliares, s/NBE-FL-90, medida deduciendo huecos superiores a 1 m2.						
			Uds.	Largo	Ancho	Alto	Parcial	Subtotal
Cerramiento de aseos			2	2,20		3,70	16,280	
			2	1,63		3,70	12,062	
			1	1,74		3,70	6,438	
			-3	0,85		2,10	-5,355	
Cerramiento de ventanas			6	3,00		1,50	27,000	
Formación de plataforma y rampa del auditorio			6	15,60		0,50	46,800	
			12	1,00		0,30	3,600	
			4	3,50		0,50	7,000	
Plataforma de aseos			3	5,00		0,50	7,500	
			3	1,50		0,50	2,250	
							123,575	123,575
			Total m2			123,575	40,95	5.060,40
2.2	M2	Trasdosado de fachada, formado por placas modelo CLEANEO, de la casa comercial KNAUF, dotadas de fieltro interior para el tapado de las perforaciones, atornillada a una estructura de acero galvanizado de 46 mm y dimensión total de 61 mm, fijada al suelo y techo con tornillos de acero y montantes cada 600 mm., i/tratamientos y embocaduras de huecos, replanteo auxiliar, paso de instalaciones, limpieza, nivelación, ejecución de ángulos y repaso de juntas con cinta, aislamiento térmico de lana mineral (fibra de vidrio) fijada entre los montantes, totalmente terminado y listo para pintar, medido deduciendo huecos.						
			Uds.	Superficie	Ancho	Alto	Parcial	Subtotal
Auditorio			1	229,55			229,550	
			-1	46,22			-46,220	
							183,330	183,330
			Total m2			183,330	30,65	5.619,06
2.3	M2	Tabique de yeso EI-90 formado por una estructura galvanizada de 70 mm. y 1 placa 15 mm. por un lado de la estructura y por el otro placas modelo CLEANEO, de la casa comercial KNAUF, dotadas de fieltro interior para el tapado de las perforaciones, i/relleno interior de lana de roca, tratamiento de huecos, replanteo auxiliar, nivelación, ejecución de ángulos, repaso de juntas con cinta, recibido de cercos, paso de instalaciones y limpieza, totalmente terminado y listo para pintar, medido a cinta corrida.						
			Uds.	Largo	Ancho	Alto	Parcial	Subtotal
Almacén			1	10,98		4,00	43,920	
			-1	1,70		2,10	-3,570	
							40,350	40,350
			Total m2			40,350	26,47	1.068,06
2.4	M2	Trasdosado de placas de yeso de 10 mm. de espesor con lámina de aluminio incorporado a su reverso para evitar condensaciones, atornillada a una estructura de acero galvanizado de 46 mm, fijada al suelo y techo con tornillos de acero y montantes cada 600 mm, i/tratamientos y embocaduras de huecos, replanteo auxiliar, paso de instalaciones, limpieza, nivelación, ejecución de ángulos y repaso de juntas con cinta, totalmente terminado y listo para pintar, medido deduciendo huecos superiores a 2 m2.						
			Uds.	Largo	Ancho	Alto	Parcial	Subtotal
Pared fondo del almacén			1	3,00		3,70	11,100	
							11,100	11,100
			Total m2			11,100	23,40	259,74
2.5	M2	Tabique de yeso formado por dos placas 12,5 mm atornilladas a cada lado de una estructura metálica de acero galvanizado de 46 mm. de ancho, con alma rellena de material aislante de lana de roca, i/relleno interior de lana de roca, tratamiento de huecos, replanteo auxiliar, nivelación, ejecución de ángulos, repaso de juntas con cinta, recibido de cercos, paso de instalaciones y limpieza, totalmente terminado y listo para pintar, medido a cinta corrida.						
			Uds.	Largo	Ancho	Alto	Parcial	Subtotal
Separación de aseos con laboratorio			1	8,75		3,70	32,375	
Parte superior de la			1	9,00		0,50	4,500	

Presupuesto parcial nº 2 ALBAÑILERÍA Y MEDIOS AUXILIARES

Nº	Ud	Descripción	Medición				Precio	Importe	
división corredera del auditorio							36,875	36,875	
Total m2:							36,875	47,50	1.751,56
2.6	M2	Tabique de placa de yeso resistente al agua formado por 2 placas de 15 mm. de espesor, atornilladas a una estructura de acero galvanizado de 46 mm. y dimensión total 76 mm., fijado al suelo y techo con tornillos de acero y montantes cada 400 mm. i/relleno interior de lana de roca, tratamientos de huecos, replanteo auxiliar, paso de instalaciones, nivelación, ejecución de ángulos, repaso de juntas con cinta, recibido de cercos y limpieza, totalmente terminado y listo para pintar, medido a cinta corrida.	Uds.	Largo	Ancho	Alto	Parcial	Subtotal	
Aseos			2	4,30		3,70	31,820		
			1	1,70		3,70	6,290		
			-3	0,80		2,05	-4,920		
Solo trasdosado			2	4,30		3,70	31,820		
Solo trasdosado			2	3,16		3,70	23,384		
Solo trasdosado			2	3,54		3,70	26,196		
Solo trasdosado			1	1,76		3,70	6,512		
Vestíbulo de los aseos			2	1,64		3,70	12,136		
			1	1,74		3,70	6,438		
			-3	0,85		2,10	-5,355		
Total m2:							134,321	134,321	5.282,84
2.7	M2	Enfoscado a buena vista sin maestrear, aplicado con llana, con mortero de cemento CEM II/B-M 32,5 R y arena de río 1/3 (M-160) en paramentos verticales de 20 mm. de espesor, regleado i/p.p. de andamiaje, medido deduciendo huecos.	Uds.	Largo	Ancho	Alto	Parcial	Subtotal	
Cerramiento de aseos			1	3,61		3,40	12,274		
			-1	1,30		1,00	-1,300		
			1	1,25		1,17	1,463		
			-1	0,90		1,00	-0,900		
			-1	1,25		2,10	-2,625		
Cerramiento de ventanas (cara exterior e interior)			6	3,00		1,50	27,000		
Total m2:							35,912	35,912	201,83
2.8	M.	Formación de peldaños de escalera con ladrillo hueco doble de 25x12x8 cm o pieza cerámica completa, recibido con mortero de cemento CEM II/B-M 32,5 R y arena de río 1/6, i/replanteo y limpieza, medido en su longitud.	Uds.	Largo	Ancho	Alto	Parcial	Subtotal	
Auditorio			3	3,85			11,550		
			3	2,60			7,800		
Aseos			5	1,50			7,500		
Total m.:							26,850	13,66	366,77
2.9	M2	Formación de recrecido de plataformas exteriores de 45 cm de espesor realizado mediante disposición de piezas macizas o bovedillas de poliestireno expandido separadas 8 cm cada un máximo de 70 cm para permitir el macizado de nervios con apoyo sobre la solera, relleno hasta la cota de de 5 cm de espesor sobre las piezas de poliestireno, con hormigón armado HA-25/B/20/I, de 25 N/mm2, consistencia blanda, Tmáx. 20 mm. y ambiente normal, elaborado en central, i/p.p. de armadura formada por mallazo Ø8 en cuadrícula de 20x20 cm, totalmente colocado y terminado.	Uds.	Largo	Ancho	Alto	Parcial	Subtotal	
Plataforma y rampa del auditorio			1	15,60	3,85		60,060		
Plataforma de los aseos			1	5,00	1,50		7,500		
Arranque de la rampa			1	0,60	1,20		0,720		
Total m2:							68,280	56,49	3.857,14
2.10	M2	Formación de recrecido de 35 cm de espesor realizado mediante disposición de piezas o bovedillas de poliestireno expandido, con separaciones entre filas de 8 cm y dos conexiones transversales intermedias, relleno de hormigón armado HA-25/B/20/I, de 25							

Presupuesto parcial nº 2 ALBAÑILERÍA Y MEDIOS AUXILIARES

Nº	Ud	Descripción	Medición			Precio	Importe
N/mm2, consistencia blanda, Tmáx. 20 mm. y ambiente normal, elaborado en central, i/p.p. de armadura formada por mallazo Ø8 en cuadrícula de 20x20 cm, totalmente colocado y terminado.							
			Uds.	Largo	Ancho	Alto	Parcial Subtotal
		Plataforma exterior de los aseos	1	3,10	1,50		4,650
		Interior de los aseos	1	8,70	4,30		37,410
							42,060
							42,08
							42,060
							1.769,88

Presupuesto parcial nº 2 ALBAÑILERÍA Y MEDIOS AUXILIARES

Nº	Ud	Descripción	Medición				Precio	Importe	
cableado correspondiente al CPD que existe cerca de los aseos.									
			Uds.	Largo	Ancho	Alto	Parcial	Subtotal	
			2				2,000		
							2,000	2,000	
			Total ud:				2,000	637,64	1.275,28
2.15	M2	Relleno de hormigón armado en arranque de rampa, de espesor variable según planos, realizada con hormigón HA-25/B/20/IIa, de central, i/vertido, curado, colocación y armado con # 20x20/8, p.p. de juntas, aserrado de las mismas y fratasado.							
			Uds.	Largo	Ancho	Alto	Parcial	Subtotal	
			1	2,08	1,20		2,496		
							2,496	2,496	
			Total m2:				2,496	13,26	33,10
2.16	Ud	Ayuda de albañilería a instalación de fontanería en aseos incluyendo mano de obra en carga y descarga, materiales, apertura y tapado de rozas, recibidos, limpieza, remates y medios auxiliares.							
			Uds.	Largo	Ancho	Alto	Parcial	Subtotal	
			7				7,000		
							7,000	7,000	
			Total ud:				7,000	87,95	615,65
2.17	M2	Solera de hormigón armado de 15 cm. de espesor, realizada con hormigón HA-25/B/20/IIa, de central, i/vertido, curado, colocación y armado con # 15x15/8, p.p. de juntas, aserrado de las mismas y fratasado.							
			Uds.	Largo	Ancho	Alto	Parcial	Subtotal	
		Zona bajo plataforma de aseos	1	2,00	1,00		2,000		
							2,000	2,000	
			Total m2:				2,000	20,57	41,14
Total presupuesto parcial nº 2 ALBAÑILERÍA Y MEDIOS AUXILIARES :								29.661,31	

Presupuesto parcial nº 3 SOLADOS Y ALICATADOS

Nº	Ud	Descripción	Medición		Precio	Importe	
3.1	M2	Solado de baldosa de gres compacto natural antideslizante, de 40x40 cm., recibido con mortero de cemento CEM II/B-M 32,5 R y arena de río 1/6 (M-40), i/cama de 2 cm. de arena de río, p.p. de rodapié del mismo material de 9x40 cm., rejuntado con lechada de cemento blanco BL-V 22,5 y limpieza, medido en superficie realmente ejecutada.					
		Uds.	Largo	Ancho	Alto	Parcial	Subtotal
Aseos		1	8,75	4,30		37,625	
						37,625	37,625
		Total m2		37,625		27,81	1.046,35
3.2	M2	Pavimento continuo de linóleo antiestático en color a definir por la DF, de 2,5 mm de espesor, colocado en rollos y recibido con pegamento sobre capa de pasta niveladora, i/alisado y limpieza, medida la superficie ejecutada.					
		Uds.	Largo	Ancho	Alto	Parcial	Subtotal
Auditorio y almacén		1	21,50	11,00		236,500	
						236,500	236,500
		Total m2		236,500		27,78	6.569,97
3.3	M2	Solado de granito gris nacional abujardado de 2 cm., recibido con mortero de cemento CEM II/B-M 32,5 R y arena de miga 1/6, rejuntado con lechada de cemento CEM II/B-M 32,5 R 1/2 y limpieza, medida la superficie ejecutada.					
		Uds.	Largo	Ancho	Alto	Parcial	Subtotal
Plataforma del auditorio		1	15,60	3,85		60,060	
Plataforma de los aseos		1	5,00	1,50		7,500	
						67,560	67,560
		Total m2		67,560		46,95	3.171,94
3.4	M.	Forrado de peldaño de granito nacional abujardado (grado 3 de resbaladidad) con huella y tabica de 2 cm. de espesor, recibido con mortero de cemento CEM II/B-M 32,5 R y arena de miga 1/6, i/rejuntado con lechada de cemento CEM II/B-M 32,5 R 1/2 y limpieza, medido en su longitud.					
		Uds.	Largo	Ancho	Alto	Parcial	Subtotal
		3	3,85			11,550	
		3	2,60			7,800	
		3	1,50			4,500	
						23,850	23,850
		Total m.		23,850		47,58	1.134,78
3.5	M2	Chapado plaqueta de granito gris a corte de sierra, de dimensiones máximas 40x60x1,2 cm, recibido con mortero de cemento CEM II/B-M 32,5 R y arena de río 1/4 (M-80), rejuntado con lechada de cemento y limpieza, medido deduciendo huecos.					
		Uds.	Largo	Ancho	Alto	Parcial	Subtotal
Laterales de la rampa		2	15,00		0,35	10,500	
Lateral de la plataforma de los aseos		1	5,00		0,55	2,750	
						13,250	13,250
		Total m2		13,250		75,60	1.001,70
3.6	M2	Alicatado con azulejo blanco 15x15 cm. tipo único, recibido con mortero de cemento CEM II/B-M 32,5 R y arena de miga 1/6, i/p.p. de cortes, ingletes, piezas especiales, rejuntado con lechada de cemento blanco BL-V 22,5 y limpieza, medido deduciendo huecos superiores a 1 m2.					
		Uds.	Largo	Ancho	Alto	Parcial	Subtotal
Aseos		1	8,75		3,35	29,313	
		4	4,30		3,75	64,500	
		2	2,54		3,75	19,050	
		1	1,72		3,75	6,450	
		1	3,85		3,75	14,438	
		1	2,90		3,75	10,875	
		-3	0,85		2,10	-5,355	
						139,271	139,271
		Total m2		139,271		18,74	2.609,94
3.7	M2	Chapado de baldosas de gres compacto natural de 40x60x1 cm., recibido con mortero cola de altas prestaciones sobre tabique de yeso), incuso preparación previa de paramentos, cajas, remates, rejuntado con lechada de cemento blanco BL-II 42,5 R y limpieza, medida la superficie ejecutada.					
		Uds.	Largo	Ancho	Alto	Parcial	Subtotal
Vestíbulo de los aseos		2	1,50		3,00	9,000	

Presupuesto parcial nº 3 SOLADOS Y ALICATADOS

Nº	Ud	Descripción	Medición		Precio	Importe		
			2	1,72	3,00	10,320		
			-3	0,80	2,10	-5,040		
			-1	1,25	2,10	-2,625		
						11,655		
						11,655		
			Total m2:		11,655	37,53		
						437,41		
3.8	M.	Alicatado con azulejo de color de 15x15 cm en formación de cenefa, recibido con mortero de cemento CEM II/B-M 32,5 R y arena de miga 1/6, i/p.p. de cortes, ingletes, piezas especiales, rejuntado con lechada de cemento BL-V 22,5 y limpieza, medida en su longitud.						
			Uds.	Largo	Ancho	Alto	Parcial	Subtotal
Aseos			1	15,40			15,400	
			1	7,80			7,800	
			1	13,64			13,640	
							36,840	36,840
			Total m.:		36,840	20,98	772,90	
3.9	M.	Alicatado con media escocia cerámica en esquinas verticales y horizontales, recibido con mortero de cemento CEM II/B-M 32,5 R y arena de miga 1/6, i/p.p. de cortes, ingletes, piezas especiales, rejuntado con lechada de cemento blanco BL-V 22,5 y limpieza, medido en su longitud.						
			Uds.	Largo	Ancho	Alto	Parcial	Subtotal
Aseos			1	36,84			36,840	
			10	3,35			33,500	
							70,340	70,340
			Total m.:		70,340	12,10	851,11	
Total presupuesto parcial nº 3 SOLADOS Y ALICATADOS :							17.596,10	

Presupuesto parcial nº 4 FALSOS TECHOS

Nº	Ud	Descripción	Medición				Precio	Importe
4.1	M2	Falso techo en formato 60 x 60 cm, de lana mineral de 19 mm de espesor, con revestimiento acústico modelo THERMATEx ALPHA de la cas KNAUF AMF (peso aproximado de 3 kg/m2), con perfilera lacada semiculta para un sistema de sujeciones mediante perfil estándar T 24, para una fijación mediante descuelgue cada 2,20 x 1,20 m, clase A2 s1 d0, conductividad térmica de 0,040 W/mK, i/p.p. de elementos de remate, accesorios de fijación a la estructura del forjado y los tabiques de cartón-yeso a modo de barrera acústica y andamiaje, totalmente colocado y terminado.						
			Uds.	Largo	Ancho	Alto	Parcial	Subtotal
Auditorio			1	21,50	11,00		236,500	
Aseos			1	8,80	4,30		37,840	
							274,340	274,340
Total m2							274,340	35,43
								9.719,87
4.2	M2	Falso techo de cartón yeso formado por una placa de yeso de 13 mm. de espesor, colocada sobre una estructura oculta de acero galvanizado, formada por perfiles T/C de 40 mm. cada 40 cm. y perfilera U de 34x31x34 mm., i/replanteo auxiliar, accesorios de fijación, nivelación y repaso de juntas con cinta y pasta, montaje y desmontaje de andamios, totalmente terminado, medido deduciendo huecos superiores a 2 m2.						
			Uds.	Largo	Ancho	Alto	Parcial	Subtotal
Cajeado de instalaciones			1	18,15	1,50		27,225	
							27,225	27,225
Total m2							27,225	22,28
Total presupuesto parcial nº 4 FALSOS TECHOS :								10.326,44

Presupuesto parcial nº 5 CARPINTERÍA DE MADERA

Nº	Ud	Descripción	Medición				Precio	Importe
5.1	Ud	Prearco de pino de 70x35 mm. de escuadrilla, para puertas con altura de 2,15 m y de una hoja, totalmente montado, incluso p.p. de medios auxiliares.	Uds.	Largo	Ancho	Alto	Parcial	Subtotal
			2				2,000	
							2,000	2,000
		Total ud				2,000	53,92	107,84
5.2	Ud	Puerta corredera de paso ciega, dimensiones según especificaciones, serie alta, lisa maciza de pamel fenólico en color gris y herrajes de colgar, carril, elementos de cierre y tiradores en acero, totalmente montada, incluso p.p. de medios auxiliares.	Uds.	Largo	Ancho	Alto	Parcial	Subtotal
		P5 de acceso a aseos (de 0,725 x 2,10 m fenólica de color gris)	1				1,000	
							1,000	1,000
		Total ud				1,000	289,31	289,31
5.3	Ud	Puerta de paso ciega de 1 hojas normalizadas, lisa fenólica en color gris, con cerco directo de pino macizo 70x50 mm., tapajuntas del mismo material, herrajes de colgar y de cierre en acero, sin cerraduras, totalmente montada, incluso p.p. de medios auxiliares.	Uds.	Largo	Ancho	Alto	Parcial	Subtotal
P 4			2				2,000	
							2,000	2,000
		Total ud				2,000	311,08	622,16
5.4	M	Encimera de panel fenólico, de una sola pieza continua, con perforaciones para la colocación de lavabos y con p.p. de elementos de fijación y cuelgue, totalmente terminada y colocada.	Uds.	Largo	Ancho	Alto	Parcial	Subtotal
		Aseos hombres y mujeres	2	1,75			3,500	
		Aseos minusválidos	1	1,00			1,000	
							4,500	4,500
		Total m				4,500	242,23	1.090,04
5.5	Ud	Cabina para retrete completa, prefabricada de paredes y puerta conformados mediante tablero fenólico en color a definir, incluso herrajes de colgar, bisagras, fijaciones, elementos de apoyo, tirador, pestillo para el bloqueo y percha en el trasdós en acero inoxidable, totalmente montada y funcionando y con p.p. de medios auxiliares.	Uds.	Largo	Ancho	Alto	Parcial	Subtotal
			8				8,000	
							8,000	8,000
		Total Ud				8,000	271,80	2.174,40
5.6	Ud	Tabique móvil acústico monodireccional, medelo HUF COR 8500 de la casa REITER o similar, con perfilera oculta, acabado en material ignífugo imitación Haya, con puerta de paso intermedia en uno de los paneles, con cierre acústico a base de goma perimetral o similar, con carril para falso techo y sistema de acopio según se indica en el Proyecto, incluso sistema de placas y tornillería para la fijación a la estructura del forjado existente, totalmente montado, instalando y funcionando.	Uds.	Largo	Ancho	Alto	Parcial	Subtotal
			1	10,77		3,00	32,310	
							32,310	32,310
		Total ud				32,310	321,73	10.395,10
Total presupuesto parcial nº 5 CARPINTERÍA DE MADERA :								14.678,85

Presupuesto parcial nº 6 CERRAJERÍA

Nº	Ud	Descripción	Medición			Precio	Importe	
6.1	Ud	Puerta corredera mecanizada de chapa lisa de 1 hoja, de 191x220 cm., realizada con doble chapa de acero, lacada en taller, de 2 mm. de espesor y rigidizadores interiores realizados con perfiles de acero conformado en frío de sección cuadrada, herrajes de colgar, carril superior mecanizado, con caja de protección y elementos de fijación o confinamiento en la parte inferior, con sistema de mecanización mediante motor eléctrico, dotada de cerradura con llave y con tirador de acero según plano, acabado con capa de pintura epoxi polimerizada al horno, elaborada en taller, ajuste y fijación en obra. Totalmente montada y funcionando.	Uds.	Largo	Ancho	Alto	Parcial	Subtotal
P 3			1				1,000	
							1,000	1,000
		Total ud				1,000	3.786,52	3.786,52
6.2	Ud	Puerta metálica cortafuegos de dos hojas pivotante de 0,80x2,10 m, homologada EI2 45-C5, construida con dos chapas de acero electrozincado de 0,80 mm. de espesor y cámara intermedia de material aislante ignífugo, sobre cerco abierto de chapa de acero galvanizado de 1,20 mm. de espesor, con siete patillas para fijación a obra, cerradura embutida y cremón de cierre automático, elaborada en taller, ajuste y fijación en obra, incluso acabado en pintura epoxi polimerizada al horno (incluido recibido de albañilería).	Uds.	Largo	Ancho	Alto	Parcial	Subtotal
P 1			1				1,000	
							1,000	1,000
		Total ud				1,000	457,08	457,08
6.3	M.	Barandilla de rampas de 100 cm. de altura realizada con perfiles de acero laminado en frío, formada por pasamanos cilíndrico de 50 mm sujeto mediante redondo macizo liso de 10 mm, pilastras de pletinas 50x10 mm situadas según planos, pasamanos intermedio de tubo de acero de 50 mm, placas de anclaje según planos, de 10 mm de espesor con 2 fijaciones de taco químico sobre la fábrica de ladrillo, lacada al horno el taller y totalmente montada en obra y terminada.	Uds.	Largo	Ancho	Alto	Parcial	Subtotal
Aseos			1	8,05			8,050	
Auditorio			1	16,80			16,800	
			1	11,35			11,350	
							36,200	36,200
		Total m.				36,200	79,37	2.873,19
6.4	M2	Falso techo exterior formado por chapa galvanizada de 1 mm de espesor perforada mediante huecos circulares de 10 mm de diámetro, en piezas de 67x170 cm, con reborde mediante doblado y fijado mecánicamente a dos tubos galvanizado 70.40.2, de 170 cm de longitud, soldados sobre las correas existentes en la cubrición exterior. NOTA: las medidas indicadas en esta unidad se comprobarán previamente en obra y deberán tener el visto bueno de la D.F.	Uds.	Largo	Ancho	Alto	Parcial	Subtotal
Zona del auditorio			1	5,70	22,10		125,970	
Resto de la cubierta			1	27,00	5,70		153,900	
			1	18,00	5,70		102,600	
							382,470	382,470
		Total m2				382,470	42,97	16.434,74
6.5	Kg	Acero laminado E 275(A 42b), en perfiles laminados en caliente para vigas, pilares, zunchos y correas, mediante uniones soldadas; i/p.p. de soldaduras, cortes, piezas especiales, despuntes y dos manos de imprimación con pintura de minio de plomo, totalmente montado y colocado.	Uds.	Largo	kg/m	Alto	Parcial	Subtotal
Cargaderos de tubo # 80.3			8	3,18	7,01		178,334	
Apoyos L 40.4			16	0,12	2,42		4,646	
Apoyo de letras exteriores L 80.8			1	3,00	9,63		28,890	
							211,870	211,870
		Total kg				211,870	2,60	550,86
6.6	Ud	Tacos de anclaje a pilares de hormigón de la edificación existente, mediante taco químico de la casa HILTI o similar, con varilla roscada de métrica 10, totalmente colocados y fijados a la estructura existente para la posterior fijación de las L de apoyo de cargaderos.	Uds.	Largo	Ancho	Alto	Parcial	Subtotal
Fijación de L 40.4			32				32,000	

Presupuesto parcial nº 6 CERRAJERÍA

Nº	Ud	Descripción	Medición	Precio	Importe
		Fijación de L 80.8	3	3,000	
				35,000	35,000
		Total Ud:	35,000	25,96	908,60
6.7	Ud	Formación de letras con la palabra AUDITORIO formadas por pletinas de acero galvanizado de 50x3 mm con una altura de letra de 60 cm, incluso p.p. de replanteo, fijación mediante soldadura y remate de estas mediante pintura galvanizada.			
		Uds. Largo Ancho Alto		Parcial	Subtotal
		9		9,000	
				9,000	9,000
		Total Ud:	9,000	43,25	389,25
6.8	Ud	Puerta de entrada abatible, formada por dos elementos fijos colocados lateralmente y dos hojas batientes, una de ellas dotada de pasadpres para fijación al suelo y al techo, ejecutada mediante bastidor formado por perfiles de tubo hueco de acero laminado en frío tipo Perfrisa, forrado exterior e interior de chapa de acero de 2 mm de espesor, tiradores interiores y exteriores en C, formados por tubo hueco de acero de 20x40 mm soldado a la chapa, todo ello lacado en taller, herrajes de colgar mediante bisagras de autocierre por gravedad, elementos de giro y seguridad, patillas para anclaje de 10 cm, i/corte, preparación y soldadura de perfiles en taller, realización de ventanuco con vidrio, ajuste y montaje en obra (incluso recibido de albañilería en cercos), todo según planos del Proyecto.			
		Uds. Largo Ancho Alto		Parcial	Subtotal
		2		2,000	
				2,000	2,000
		Total Ud:	2,000	901,85	1.803,70
Total presupuesto parcial nº 6 CERRAJERÍA :					27.203,94

Presupuesto parcial nº 7 PINTURA

Nº	Ud	Descripción	Medición				Precio	Importe
7.1	M2	Pintura esmalte de poliuretano alifático de dos componentes, acabado brillante con facto cristalino sobre carpintería metálica o de madera, incluso imprimación antioxidante y p.p. de protecciones de otros materiales o elementos.						
			Uds.	Largo	Ancho	Alto	Parcial	Subtotal
		Pilares	36		0,40	3,40	48,960	
		Vigas	17	5,00	0,40		34,000	
		Correas	4	67,00	0,30		80,400	
		Puertas (hoja exterior)	2		2,45	2,95	14,455	
		hoja interior	2		2,45	0,70	3,430	
							181,245	181,245
		Total m2				181,245	29,98	5.433,73
7.2	M2	Pintura al silicato mineral sobre paramentos de hormigón o enfoscado, previa mano de fondo y limpieza de polvo.						
			Uds.	Largo	Ancho	Alto	Parcial	Subtotal
		Cerramiento de ventanas	3	3,00		1,50	13,500	
		Exterior de aseos	1	3,61		3,40	12,274	
			-1	1,30		1,00	-1,300	
			1	1,25		1,17	1,463	
			-1	0,90		1,00	-0,900	
			-1	1,25		2,10	-2,625	
							22,412	22,412
		Total m2				22,412	8,34	186,92
7.3	M2	Pintura plástica lisa mate en color, sobre paramentos verticales, lavable dos manos, incluso mano de imprimación de fondo, plastecido y mano de acabado.						
			Uds.	Largo	Ancho	Alto	Parcial	Subtotal
		Paredes perimetrales	2	18,04		4,00	144,320	
			12	3,18		4,00	152,640	
			-7	2,95		1,50	-30,975	
			-2	2,95		2,45	-14,455	
		Pilares	12	1,00		4,00	48,000	
							299,530	299,530
		Total m2				299,530	7,65	2.291,40
7.4	M2	Pintura plástica lisa mate en blanco, sobre paramentos horizontales y verticales, lavable dos manos, incluso mano de imprimación de fondo, plastecido y mano de acabado.						
			Uds.	Largo	Ancho	Alto	Parcial	Subtotal
		Tabique del almacén	2	10,97		4,00	87,760	
			2	3,24		4,00	25,920	
		Ventana	-1	3,00		1,50	-4,500	
		Puertas	-1	1,60		2,10	-3,360	
		Cajeado de instalaciones en el falso techo	2	18,50	1,50		55,500	
		Tabique hacia 5 TONIC	1	8,76		3,70	32,412	
							193,732	193,732
		Total m2				193,732	7,87	1.524,67
7.5	Ud	Marcado de plaza de garaje para minusválido con pintura al clorocaucho, con una anchura de línea de 10 cm y símbolo central, i/limpieza de superficies, neutralización, replanteo y encintado.						
			Uds.	Largo	Ancho	Alto	Parcial	Subtotal
			1				1,000	
							1,000	1,000
		Total ud				1,000	67,96	67,96
		Total presupuesto parcial nº 7 PINTURA :						9.504,68

Presupuesto parcial nº 8 CLIMATIZACIÓN

Nº	Ud	Descripción	Medición	Precio	Importe		
8.1	Ud	<p>Suministro e instalación de unidad exterior de aire acondicionado para sistema VRV-IV Classic (Volumen de Refrigerante Variable), bomba de calor, para gas R-410A, alimentación trifásica 400V/50Hz, modelo RXYQ10T "DAIKIN", potencia frigorífica nominal 28,0 kW (temperatura de bulbo húmedo del aire interior 19°C, temperatura de bulbo seco del aire exterior 35°C), EER = 3,84, SEER = 7,20, consumo eléctrico nominal en refrigeración 7,29 kW, rango de funcionamiento de temperatura de bulbo seco del aire exterior en refrigeración desde -5 hasta 43°C, potencia calorífica nominal 31,5 kW (temperatura de bulbo seco del aire interior 20°C, temperatura de bulbo seco del aire exterior 7°C), COP = 4,27, consumo eléctrico nominal en calefacción 7,38 kW, rango de funcionamiento de temperatura de bulbo seco del aire exterior en calefacción desde -20 hasta 15,5°C, control mediante microprocesador, compresor scroll herméticamente sellado, con control Inverter, 1685x930x765 mm, peso 268 kg, presión sonora 58 dBA, caudal de aire 175 m³/min, longitud máxima entre unidad exterior y unidad interior más alejada 165 m (190 m equivalentes), diferencia máxima de altura de instalación 90 m si la unidad exterior se encuentra por encima de las unidades interiores y 90 m si se encuentra por debajo, longitud máxima entre el primer kit de ramificación (unión Refnet) de tubería refrigerante y unidad interior más alejada 40 m, bloque de terminales F1-F2 para cable de 2 hilos de transmisión y control (bus D-III Net), con temperatura de refrigerante variable para la mejora de la eficiencia estacional, pantalla de configuración y software que hace que la puesta en marcha, la configuración y la personalización sean más rápidas y precisas, y posibilidad de instalación en interior como resultado de la alta presión estática externa de aire, tratamiento anticorrosivo especial del intercambiador de calor, función de recuperación de refrigerante, carga automática adicional de refrigerante, prueba automática de funcionamiento y ajuste de limitación de consumo de energía (función I-Demand). Incluso elementos antivibratorios y soportes de apoyo. Totalmente montada, conexcionada y puesta en marcha por la empresa instaladora para la comprobación de su correcto funcionamiento.</p> <p>Incluye: Replanteo de la unidad. Instalación de la unidad. Conexionado del equipo a las líneas frigoríficas. Conexionado del equipo a la red eléctrica. Conexionado del equipo a la red de desagüe. Puesta en marcha.</p> <p>Criterio de medición de proyecto: Número de unidades previstas, según documentación gráfica de Proyecto.</p> <p>Criterio de medición de obra: Se medirá el número de unidades realmente ejecutadas según especificaciones de Proyecto.</p>					
		Uds.	Largo	Ancho	Alto	Parcial	Subtotal
		1				1,000	
						1,000	1,000
		Total Ud		1,000	10.713,77		10.713,77
8.2	Ud	<p>Suministro e instalación de unidad interior de aire acondicionado para sistema VRV (Volumen de Refrigerante Variable), con distribución por conducto rectangular, para gas R-410A, alimentación monofásica (230V/50Hz), modelo FXSQ63A "DAIKIN", potencia frigorífica nominal 7,1 kW (temperatura de bulbo seco del aire interior 27°C, temperatura de bulbo húmedo del aire interior 19°C, temperatura de bulbo seco del aire exterior 35°C), potencia calorífica nominal 8 kW (temperatura de bulbo seco del aire interior 20°C, temperatura de bulbo seco del aire exterior 7°C), consumo eléctrico nominal en refrigeración 74 W, consumo eléctrico nominal en calefacción 62 W, presión sonora a velocidad baja 30 dBA, caudal de aire a velocidad alta 19,5 m³/min, de 300x1000x700 mm, peso 41 kg, con ventilador de tres velocidades con regulación Inverter (la presión estática del ventilador se ajusta automáticamente a la pérdida de carga real en los conductos) y presión estática disponible de 30 a 100 Pa, válvula de expansión electrónica, bomba de drenaje, aspiración de aire trasera o inferior, bloque de terminales F1-F2 para cable de 2 hilos de transmisión y control (bus D-III Net) a unidad exterior, control por microprocesador y filtro de aire de succión, con juego de controlador remoto inalámbrico formado por receptor y mando por infrarrojos, modelo BRC4C65. Totalmente montada, conexcionada y puesta en marcha por la empresa instaladora para la comprobación de su correcto funcionamiento.</p> <p>Incluye: Replanteo de la unidad. Instalación de la unidad. Conexionado del equipo a las líneas frigoríficas. Conexionado del equipo a la red eléctrica. Conexionado del equipo a la red de desagüe. Puesta en marcha.</p> <p>Criterio de medición de proyecto: Número de unidades previstas, según documentación gráfica de Proyecto.</p> <p>Criterio de medición de obra: Se medirá el número de unidades realmente ejecutadas según especificaciones de Proyecto.</p>					
		Uds.	Largo	Ancho	Alto	Parcial	Subtotal
		5				5,000	
						5,000	5,000
		Total Ud		5,000	1.536,58		7.682,90
8.3	U	<p>Recuperador de calor marca DAIKIN, serie D-AHU Modular L-Smart tamaño 7H , para un caudal de 2.420 m3/h y presión estática disponible en impulsión y retorno de 200Pa. Construida con perfilera de aluminio anodizado y paneles tipo sandwich de 42mm de espesor, con espuma de poliuretano de aislamiento de serie, chapa exterior prepintada</p>					

Presupuesto parcial nº 8 CLIMATIZACIÓN

Nº	Ud	Descripción	Medición		Precio	Importe		
		y chapa interior en Aluzinc. Incluye recuperador rotativo de alta eficiencia (89%) de velocidad variable y control plug & play totalmente integrado y cableado en el interior de la unidad (se incluye cuadro, protecciones, sensores, presostatos en filtros, actuadores en compuertas...) con un único punto de suministro eléctrico (230V - 1fase + N - 50Hz). Incluye filtrado para cumplimiento de DA3 y ventiladores tipo plug-fan con motor EC (clase de eficiencia IE4) con control para caudal de aire o presión constante. Dimensiones (Alto x Ancho x Long) 500x2.000x2.000 mm y un peso de 360kg. Serie con CERTIFICACION EUROVENT y prestaciones según ficha técnica.						
			Uds.	Largo	Ancho	Alto	Parcial	Subtotal
			1				1,000	
							1,000	1,000
			Total u		1,000		10.883,69	10.883,69
8.4	Ud	Suministro e instalación de derivación de línea frigorífica formada por dos juntas Refnet, una para la línea de líquido y otra para la línea de gas, modelo KHRQ22M20T "DAIKIN". Totalmente montada y conexionada. Incluye: Conexionado. Criterio de medición de proyecto: Número de unidades previstas, según documentación gráfica de Proyecto. Criterio de medición de obra: Se medirá el número de unidades realmente ejecutadas según especificaciones de Proyecto.						
			Uds.	Largo	Ancho	Alto	Parcial	Subtotal
			2				2,000	
							2,000	2,000
			Total Ud		2,000		137,70	275,40
8.5	Ud	Suministro e instalación de derivación de línea frigorífica formada por dos juntas Refnet, una para la línea de líquido y otra para la línea de gas, modelo KHRQ22M29T "DAIKIN". Totalmente montada y conexionada. Incluye: Conexionado. Criterio de medición de proyecto: Número de unidades previstas, según documentación gráfica de Proyecto. Criterio de medición de obra: Se medirá el número de unidades realmente ejecutadas según especificaciones de Proyecto.						
			Uds.	Largo	Ancho	Alto	Parcial	Subtotal
			1				1,000	
							1,000	1,000
			Total Ud		1,000		169,50	169,50
8.6	Ud	Suministro e instalación de derivación de línea frigorífica formada por dos juntas Refnet, una para la línea de líquido y otra para la línea de gas, modelo KHRQ22M64T "DAIKIN". Totalmente montada y conexionada. Incluye: Conexionado. Criterio de medición de proyecto: Número de unidades previstas, según documentación gráfica de Proyecto. Criterio de medición de obra: Se medirá el número de unidades realmente ejecutadas según especificaciones de Proyecto.						
			Uds.	Largo	Ancho	Alto	Parcial	Subtotal
			1				1,000	
							1,000	1,000
			Total Ud		1,000		230,46	230,46
8.7	U	Unidad Control Remoto Multifunción Táctil por Cable, marca DAIKIN, mod. BRC1H519W, color blanco, incluye programación, menús y multilinguaje. Pantalla retroiluminada. Conexión Bluetooth mediante App. Dimensiones AltoxAnchoxPrf (mm): 85x85x25. Peso (kg): 0.11.						
			Uds.	Largo	Ancho	Alto	Parcial	Subtotal
			5				5,000	
							5,000	5,000
			Total u		5,000		193,70	968,50
8.8	M	Suministro e instalación de cable bus de comunicaciones, de manguera sin apantallar, de 2 hilos, de 1 mm² de sección por hilo, sin polaridad. Totalmente montado, conexionado y probado. Incluye: Replanteo. Conexionado. Criterio de medición de proyecto: Número de unidades previstas, según documentación gráfica de Proyecto. Criterio de medición de obra: Se medirá el número de unidades realmente ejecutadas según especificaciones de Proyecto.						
			Uds.	Largo	Ancho	Alto	Parcial	Subtotal
			1	43,82			43,820	

Presupuesto parcial nº 8 CLIMATIZACIÓN

Nº	Ud	Descripción	Medición	Precio	Importe		
				43,820	43,820		
Total m:				43,820	10,00		
8.9	M	Suministro e instalación de línea frigorífica doble realizada con tubería para gas mediante tubo de cobre sin soldadura, de 5/8" de diámetro y 1 mm de espesor con coquilla de espuma elastomérica, de 16 mm de diámetro interior y 15 mm de espesor y tubería para líquido mediante tubo de cobre sin soldadura, de 3/8" de diámetro y 0,8 mm de espesor con coquilla de espuma elastomérica, de 11 mm de diámetro interior y 10 mm de espesor. Incluso p/p de cortes, eliminación de rebabas, protección de los extremos con cinta aislante, realización de curvas, abocardado, vaciado del circuito, accesorios, sifones, soportes y fijaciones. Totalmente montada, conexcionada y probada. Incluye: Replanteo del recorrido de la línea. Montaje y fijación de la línea. Montaje de accesorios. Vaciado para su carga. Criterio de medición de proyecto: Longitud medida según documentación gráfica de Proyecto. Criterio de medición de obra: Se medirá la longitud realmente ejecutada según especificaciones de Proyecto.					
		Uds.	Largo	Ancho	Alto	Parcial	Subtotal
		1	10,00			10,000	
						10,000	10,000
Total m:				10,000	44,26		442,60
8.10	M	Suministro e instalación de línea frigorífica doble realizada con tubería para gas mediante tubo de cobre sin soldadura, de 3/4" de diámetro y 1 mm de espesor con coquilla de espuma elastomérica, de 19 mm de diámetro interior y 15 mm de espesor y tubería para líquido mediante tubo de cobre sin soldadura, de 3/8" de diámetro y 0,8 mm de espesor con coquilla de espuma elastomérica, de 11 mm de diámetro interior y 10 mm de espesor. Incluso p/p de cortes, eliminación de rebabas, protección de los extremos con cinta aislante, realización de curvas, abocardado, vaciado del circuito, accesorios, sifones, soportes y fijaciones. Totalmente montada, conexcionada y probada. Incluye: Replanteo del recorrido de la línea. Montaje y fijación de la línea. Montaje de accesorios. Vaciado para su carga. Criterio de medición de proyecto: Longitud medida según documentación gráfica de Proyecto. Criterio de medición de obra: Se medirá la longitud realmente ejecutada según especificaciones de Proyecto.					
		Uds.	Largo	Ancho	Alto	Parcial	Subtotal
		1	4,00			4,000	
						4,000	4,000
Total m:				4,000	46,90		187,60
8.11	M	Suministro e instalación de línea frigorífica doble realizada con tubería para gas mediante tubo de cobre sin soldadura, de 7/8" de diámetro y 1 mm de espesor con coquilla de espuma elastomérica, de 23 mm de diámetro interior y 15 mm de espesor y tubería para líquido mediante tubo de cobre sin soldadura, de 3/8" de diámetro y 0,8 mm de espesor con coquilla de espuma elastomérica, de 11 mm de diámetro interior y 10 mm de espesor. Incluso p/p de cortes, eliminación de rebabas, protección de los extremos con cinta aislante, realización de curvas, abocardado, vaciado del circuito, accesorios, sifones, soportes y fijaciones. Totalmente montada, conexcionada y probada. Incluye: Replanteo del recorrido de la línea. Montaje y fijación de la línea. Montaje de accesorios. Vaciado para su carga. Criterio de medición de proyecto: Longitud medida según documentación gráfica de Proyecto. Criterio de medición de obra: Se medirá la longitud realmente ejecutada según especificaciones de Proyecto.					
		Uds.	Largo	Ancho	Alto	Parcial	Subtotal
		1	4,05			4,050	
						4,050	4,050
Total m:				4,050	49,99		202,46
8.12	M	Suministro e instalación de línea frigorífica doble realizada con tubería para gas mediante tubo de cobre sin soldadura, de 1 1/8" de diámetro y 1 mm de espesor con coquilla de espuma elastomérica, de 29 mm de diámetro interior y 20 mm de espesor y tubería para líquido mediante tubo de cobre sin soldadura, de 1/2" de diámetro y 0,8 mm de espesor con coquilla de espuma elastomérica, de 13 mm de diámetro interior y 10 mm de espesor. Incluso p/p de cortes, eliminación de rebabas, protección de los extremos con cinta aislante, realización de curvas, abocardado, vaciado del circuito, accesorios, sifones, soportes y fijaciones. Totalmente montada, conexcionada y probada. Incluye: Replanteo del recorrido de la línea. Montaje y fijación de la línea. Montaje de accesorios. Vaciado para su carga.					

Presupuesto parcial nº 8 CLIMATIZACIÓN

Nº	Ud	Descripción	Medición				Precio	Importe
Criterio de medición de proyecto: Longitud medida según documentación gráfica de Proyecto.								
Criterio de medición de obra: Se medirá la longitud realmente ejecutada según especificaciones de Proyecto.								
			Uds.	Largo	Ancho	Alto	Parcial	Subtotal
			1	7,00			7,000	
							7,000	7,000
			Total m:				7,000	57,48
8.13	M	Suministro e instalación de línea frigorífica doble realizada con tubería para gas mediante tubo de cobre sin soldadura, de 1 1/8" de diámetro y 1 mm de espesor con coquilla de espuma elastomérica, de 29 mm de diámetro interior y 25 mm de espesor y tubería para líquido mediante tubo de cobre sin soldadura, de 1/2" de diámetro y 0,8 mm de espesor con coquilla de espuma elastomérica, de 13 mm de diámetro interior y 15 mm de espesor. Incluso p/p de cortes, eliminación de rebabas, protección de los extremos con cinta aislante, realización de curvas, abocardado, vaciado del circuito, accesorios, sifones, soportes y fijaciones. Totalmente montada, conexcionada y probada. Incluye: Replanteo del recorrido de la línea. Montaje y fijación de la línea. Montaje de accesorios. Vaciado para su carga. Criterio de medición de proyecto: Longitud medida según documentación gráfica de Proyecto. Criterio de medición de obra: Se medirá la longitud realmente ejecutada según especificaciones de Proyecto.	Uds.	Largo	Ancho	Alto	Parcial	Subtotal
			1	3,75			3,750	
							3,750	3,750
			Total m:				3,750	82,50
8.14	Kg	Suministro y carga de la instalación con gas refrigerante R-410A, suministrado en botella con 50 kg de refrigerante. Incluye: Carga del gas refrigerante. Criterio de medición de proyecto: Peso teórico de la carga, estimado a partir de la densidad aparente, de la presión y del volumen a ocupar, según documentación gráfica de Proyecto. Criterio de medición de obra: Se determinará el peso de la carga realmente introducida en la instalación, según especificaciones de Proyecto.	Uds.	Largo	Ancho	Alto	Parcial	Subtotal
			1	4,75			4,750	
							4,750	4,750
			Total kg:				4,750	21,47
8.15	M	Suministro e instalación de cableado de conexión eléctrica de unidad de aire acondicionado formado por cable multipolar RZ1-K (AS), no propagador de la llama, con conductor de cobre clase 5 (-K) de 3G1,5 mm² de sección, con aislamiento de polietileno reticulado (R) y cubierta de compuesto termoplástico a base de poliolefina libre de halógenos con baja emisión de humos y gases corrosivos (Z1), siendo su tensión asignada de 0,6/1 kV. Incluso regletas de conexión y cuantos accesorios sean necesarios para su correcta instalación. Totalmente montado, conexcionado y probado. Incluye: Tendido del cableado. Conexionado. Criterio de medición de proyecto: Longitud medida según documentación gráfica de Proyecto. Criterio de medición de obra: Se medirá la longitud realmente ejecutada según especificaciones de Proyecto.	Uds.	Largo	Ancho	Alto	Parcial	Subtotal
			1	28,75			28,750	
							28,750	28,750
			Total m:				28,750	1,76
8.16	M	Suministro e instalación de red de evacuación de condensados, colocada superficialmente y fijada al paramento, formada por tubo flexible de PVC, de 20 mm de diámetro y 2 mm de espesor, que conecta la unidad de aire acondicionado con la red de pequeña evacuación, la bajante, el colector o el bote sifónico. Incluso p/p de material auxiliar para montaje y sujeción a la obra, sifón, accesorios y piezas especiales colocados mediante unión pegada con adhesivo. Totalmente montada, conexcionada y probada por la empresa instaladora mediante las correspondientes pruebas de servicio (incluidas en este precio). Incluye: Replanteo. Presentación de tubos, accesorios y piezas especiales. Fijación del material auxiliar para montaje y sujeción a la obra. Colocación y fijación de tubos, accesorios y piezas especiales. Realización de pruebas de servicio. Criterio de medición de proyecto: Longitud medida según documentación gráfica de Proyecto. Criterio de medición de obra: Se medirá la longitud realmente ejecutada según	Uds.	Largo	Ancho	Alto	Parcial	Subtotal

Presupuesto parcial nº 8 CLIMATIZACIÓN

Nº	Ud	Descripción	Medición				Precio	Importe	
especificaciones de Proyecto.									
			Uds.	Largo	Ancho	Alto	Parcial	Subtotal	
			1	30,00			30,000		
							30,000	30,000	
			Total m:				30,000	4,53	135,90
8.17	M²	Formación de conducto rectangular para la distribución de aire climatizado formado por panel rígido de alta densidad de lana de vidrio Climaver Plus R "ISOVER", según UNE-EN 13162, de 25 mm de espesor, revestido por ambas caras por aluminio (exterior: aluminio + malla de fibra de vidrio + kraft; interior: aluminio + kraft), con el canto macho rebordeado por el complejo interior del conducto, resistencia térmica 0,75 m²K/W, conductividad térmica 0,032 W/(mK). Incluso p/p de cortes, codos y derivaciones, sellado de uniones con cola Climaver, embocaduras, soportes metálicos galvanizados, elementos de fijación, sellado de tramos con cinta Climaver de aluminio, accesorios de montaje, piezas especiales, limpieza y retirada de los materiales sobrantes a contenedor. Totalmente montado, conexionado y probado. Incluye: Replanteo del recorrido de los conductos. Marcado y posterior anclaje de los soportes de los conductos. Montaje y fijación de conductos. Sellado de las uniones. Limpieza final. Criterio de medición de proyecto: Superficie proyectada, según documentación gráfica de Proyecto, calculada como producto del perímetro exterior por la longitud del tramo, medida entre los ejes de los elementos o de los puntos a conectar, sin descontar las piezas especiales. Criterio de medición de obra: Se medirá la superficie realmente ejecutada según especificaciones de Proyecto.	Uds.	Largo	Ancho	Alto	Parcial	Subtotal	
			1	47,41			47,410		
			1	95,07			95,070		
							142,480	142,480	
			Total m²:				142,480	39,96	5.693,50
8.18	Ud	Suministro y montaje de difusor circular de aluminio, ADLR-A/3/D0/0/0/E6-C-0 "TROX", anodizado color natural E6-C-0, con puente de montaje para conducto, para instalar en alturas de hasta 2,7 m. Incluso accesorios de montaje y elementos de fijación. Totalmente montado. Incluye: Replanteo. Montaje y fijación del difusor. Criterio de medición de proyecto: Número de unidades previstas, según documentación gráfica de Proyecto. Criterio de medición de obra: Se medirá el número de unidades realmente ejecutadas según especificaciones de Proyecto.	Uds.	Largo	Ancho	Alto	Parcial	Subtotal	
Auditorio			10				10,000		
							10,000	10,000	
			Total Ud:				10,000	79,39	793,90
8.19	Ud	Suministro y montaje de rejilla de impulsión, de aluminio extruido, anodizado color natural E6-C-0, con lamas horizontales regulables individualmente, de 625x125 mm, AT-DG/625x125/A1/A11/0/E6-C-0 "TROX", con parte posterior de chapa de acero pintada en color negro RAL 9005, formada por lamas verticales regulables individualmente y mecanismo de regulación del caudal con lamas acopladas en oposición, accionables desde la parte frontal, fijación mediante tornillos vistos (con marco de montaje de chapa de acero galvanizado), montada en conducto rectangular no metálico. Incluso accesorios de montaje y elementos de fijación. Totalmente montada. Incluye: Replanteo. Montaje y fijación de la rejilla. Criterio de medición de proyecto: Número de unidades previstas, según documentación gráfica de Proyecto. Criterio de medición de obra: Se medirá el número de unidades realmente ejecutadas según especificaciones de Proyecto.	Uds.	Largo	Ancho	Alto	Parcial	Subtotal	
Auditorio			5				5,000		
							5,000	5,000	
			Total Ud:				5,000	116,49	582,45
8.20	Ud	Suministro y montaje de rejilla de retorno, de aluminio extruido, anodizado color natural E6-C-0, con lamas horizontales regulables individualmente, de 625x125 mm, AT-A/625x125/A1/A11/0/E6-C-0 "TROX", fijación mediante tornillos vistos (con marco de montaje de chapa de acero galvanizado), montada en conducto rectangular no metálico. Incluso accesorios de montaje y elementos de fijación. Totalmente montada. Incluye: Replanteo. Montaje y fijación de la rejilla. Criterio de medición de proyecto: Número de unidades previstas, según documentación gráfica de Proyecto. Criterio de medición de obra: Se medirá el número de unidades realmente ejecutadas							

Presupuesto parcial nº 8 CLIMATIZACIÓN

Nº	Ud	Descripción	Medición				Precio	Importe
según especificaciones de Proyecto.								
			Uds.	Largo	Ancho	Alto	Parcial	Subtotal
		Auditorio	5				5,000	
							5,000	5,000
		Total Ud				5,000	62,61	313,05
8.21	Ud	Suministro y montaje de rejilla de retorno, de aluminio extruido, anodizado color natural E6-C-0, con lamas horizontales regulables individualmente, de 625x225 mm, AT-A/625x225/A1/A11/0/E6-C-0 "TROX", fijación mediante tornillos vistos (con marco de montaje de chapa de acero galvanizado), montada en conducto rectangular no metálico. Incluso accesorios de montaje y elementos de fijación. Totalmente montada. Incluye: Replanteo. Montaje y fijación de la rejilla. Criterio de medición de proyecto: Número de unidades previstas, según documentación gráfica de Proyecto. Criterio de medición de obra: Se medirá el número de unidades realmente ejecutadas según especificaciones de Proyecto.						
			Uds.	Largo	Ancho	Alto	Parcial	Subtotal
		Auditorio	5				5,000	
							5,000	5,000
		Total Ud				5,000	79,01	395,05
8.22	Ud	Suministro y montaje de rejilla de intemperie para instalaciones de ventilación, marco frontal y lamas de chapa perfilada de acero galvanizado, de 600x330 mm, WG/600x330/0 "TROX", tela metálica de acero galvanizado con malla de 20x20 mm. Incluso accesorios de montaje y elementos de fijación. Totalmente montada y conectada a la red de conductos. Incluye: Replanteo. Montaje y fijación de la rejilla en el cerramiento. Conexión al conducto. Criterio de medición de proyecto: Número de unidades previstas, según documentación gráfica de Proyecto. Criterio de medición de obra: Se medirá el número de unidades realmente ejecutadas según especificaciones de Proyecto.						
			Uds.	Largo	Ancho	Alto	Parcial	Subtotal
		Toma de aire	1				1,000	
		Extracción	1				1,000	
							2,000	2,000
		Total Ud				2,000	177,35	354,70
8.23	Ud	LEGALIZACIÓN de la Instalación termica, consistente en: Proyecto de instalaciones termicas, redactado y firmado por Ingeniero Técnico Industrial, visado por el Colegio Oficial de I.T.I. de Madrid y presentado en una E.I.C.I. para su aprobación, si procede. Certificado de Dirección Técnica de las instalaciones termicas, redactado y firmado por Ingeniero Técnico Industrial, visado por el Colegio Oficial de I.T.I. de Madrid y presentado en una E.I.C.I. para su aprobación. Certificado de Instalaciones Térmicas, redactado y firmado por Empresa Instaladora y presentado en una E.I.C.I. para su aprobación. Entrega de una copia a la propiedad.						
			Uds.	Largo	Ancho	Alto	Parcial	Subtotal
			1				1,000	
							1,000	1,000
		Total ud				1,000	1.232,33	1.232,33
8.24	Ud	INSPECCIÓN INICIAL de la Instalación Térmicas, consistente en: Visita a la obra para la inspección de la Instalación Térmica por una E.I.C.I., incluso Certificado de Calificación (favorable, condicionado o negativo), si procede. Entrega de una copia a la propiedad.						
			Uds.	Largo	Ancho	Alto	Parcial	Subtotal
			1				1,000	
							1,000	1,000
		Total ud				1,000	618,94	618,94
Total presupuesto parcial nº 8 CLIMATIZACIÓN :								43.179,22

Presupuesto parcial nº 9 PROTECCIÓN CONTRA INCENDIOS

Nº	Ud	Descripción	Medición				Precio	Importe
9.1	Ud	Suministro y colocación de extintor portátil de polvo químico ABC polivalente antibrasa, con presión incorporada, de eficacia 21A-113B-C, con 6 kg de agente extintor, con manómetro y manguera con boquilla difusora. Incluso soporte y accesorios de montaje. Totalmente montado. Incluye: Replanteo de la situación del extintor. Colocación y fijación del soporte. Colocación del extintor. Criterio de medición de proyecto: Número de unidades previstas, según documentación gráfica de Proyecto. Criterio de medición de obra: Se medirá el número de unidades realmente ejecutadas según especificaciones de Proyecto.	Uds.	Largo	Ancho	Alto	Parcial	Subtotal
			3				3,000	
							3,000	3,000
		Total Ud:				3,000	59,70	179,10
9.2	Ud	Suministro e instalación de boca de incendio equipada (BIE) de 25 mm (1") de superficie, compuesta de: armario construido en acero de 1,2 mm de espesor, acabado con pintura epoxi color rojo RAL 3000 y puerta semiciega con ventana de metacrilato de acero de 1,2 mm de espesor, acabado con pintura epoxi color rojo RAL 3000; devanadera metálica giratoria fija, pintada en rojo epoxi, con alimentación axial; manguera semirrígida de 20 m de longitud; lanza de tres efectos (cierre, pulverización y chorro compacto) construida en plástico ABS y válvula de cierre tipo esfera de 25 mm (1"), de latón, con manómetro 0-16 bar, colocada en paramento. Incluso accesorios y elementos de fijación. Totalmente montada, conexionada y probada. Incluye: Replanteo de la BIE, coordinado con el resto de instalaciones o elementos que puedan tener interferencias. Fijación del armario al paramento. Conexión a la red de distribución de agua. Criterio de medición de proyecto: Número de unidades previstas, según documentación gráfica de Proyecto. Criterio de medición de obra: Se medirá el número de unidades realmente ejecutadas según especificaciones de Proyecto.	Uds.	Largo	Ancho	Alto	Parcial	Subtotal
			1				1,000	
							1,000	1,000
		Total Ud:				1,000	524,85	524,85
9.3	Ud	Suministro y colocación de placa de señalización de equipos contra incendios, de poliestireno fotoluminiscente, de 210x210 mm. Incluye: Replanteo. Colocación y fijación al paramento mediante elementos de anclaje. Criterio de medición de proyecto: Número de unidades previstas, según documentación gráfica de Proyecto. Criterio de medición de obra: Se medirá el número de unidades realmente ejecutadas según especificaciones de Proyecto.	Uds.	Largo	Ancho	Alto	Parcial	Subtotal
			6				6,000	
							6,000	6,000
		Total Ud:				6,000	9,11	54,66
9.4	Ud	Suministro y colocación de placa de señalización de medios de evacuación, de poliestireno fotoluminiscente, de 210x210 mm. Incluye: Replanteo. Colocación y fijación al paramento mediante elementos de anclaje. Criterio de medición de proyecto: Número de unidades previstas, según documentación gráfica de Proyecto. Criterio de medición de obra: Se medirá el número de unidades realmente ejecutadas según especificaciones de Proyecto.	Uds.	Largo	Ancho	Alto	Parcial	Subtotal
			4				4,000	
							4,000	4,000
		Total Ud:				4,000	9,12	36,48
9.5	Ud	Suministro e instalación de central de detección automática de incendios, convencional, microprocesada, de 2 zonas de detección, con caja metálica y tapa de ABS, con módulo de alimentación, rectificador de corriente y cargador de batería, panel de control con indicador de alarma y avería y conmutador de corte de zonas. Incluso baterías. Totalmente montada, conexionada y probada. Esta partida incluye: Replanteo, fijación al paramento, conexión a la red eléctrica y al circuito de detección, conexión a la central principal del edificio, colocación de amplificadores de señal en función de la longitud de recorrido hasta la centralita principal. Colocación y conexionado de las baterías. Criterio de medición de proyecto: Número de unidades previstas, según documentación gráfica de Proyecto. Criterio de medición de obra: Se medirá el número de unidades realmente ejecutadas según especificaciones de Proyecto.						

Presupuesto parcial nº 9 PROTECCIÓN CONTRA INCENDIOS

Nº	Ud	Descripción	Medición				Precio	Importe
NOTA: esta unidad no contempla la parte proporcional de albañilería que pudiera ser necesaria para el trazado del cableado necesario para la conexión con la centralita principal del edificio.								
			Uds.	Largo	Ancho	Alto	Parcial	Subtotal
			1				1,000	
							1,000	1,000
		Total Ud	1,000				330,51	330,51
9.6	Ud	Suministro e instalación de detector óptico de humos convencional, de ABS color blanco, modelo DOH2 "GOLMAR", formado por un elemento sensible a humos claros, para alimentación de 12 a 30 Vcc, con doble led de activación e indicador de alarma color rojo, salida para piloto de señalización remota y base universal. Totalmente montado, conexionado y probado. Incluye: Replanteo. Fijación de la base. Montaje del detector. Conexionado. Criterio de medición de proyecto: Número de unidades previstas, según documentación gráfica de Proyecto. Criterio de medición de obra: Se medirá el número de unidades realmente ejecutadas según especificaciones de Proyecto.	Uds.	Largo	Ancho	Alto	Parcial	Subtotal
			5				5,000	
							5,000	5,000
		Total Ud	5,000				52,34	261,70
9.7	Ud	Suministro e instalación de pulsador de alarma convencional de rearme manual, modelo P/440C "GOLMAR", de ABS color rojo, con led indicador de alarma color rojo y tapa basculante de metacrilato. Totalmente montado, conexionado y probado. Incluye: Replanteo. Fijación en paramento mediante elementos de anclaje. Montaje y conexionado del pulsador de alarma. Criterio de medición de proyecto: Número de unidades previstas, según documentación gráfica de Proyecto. Criterio de medición de obra: Se medirá el número de unidades realmente ejecutadas según especificaciones de Proyecto.	Uds.	Largo	Ancho	Alto	Parcial	Subtotal
			1				1,000	
							1,000	1,000
		Total Ud	1,000				39,83	39,83
9.8	Ud	Suministro e instalación de sirena electrónica, de color rojo, para montaje interior, con señal acústica, modelo S/4461 "GOLMAR", alimentación a 24 Vcc, potencia sonora de 100 dB a 1 m y consumo de 14 mA. Totalmente montada, conexionada y probada. Incluye: Replanteo. Fijación en paramento mediante elementos de anclaje. Montaje y conexionado de la sirena. Criterio de medición de proyecto: Número de unidades previstas, según documentación gráfica de Proyecto. Criterio de medición de obra: Se medirá el número de unidades realmente ejecutadas según especificaciones de Proyecto.	Uds.	Largo	Ancho	Alto	Parcial	Subtotal
			1				1,000	
							1,000	1,000
		Total Ud	1,000				70,20	70,20
9.9	Ud	Suministro e instalación de sirena electrónica, de ABS color rojo, para montaje exterior, con señal óptica y acústica y rótulo "FUEGO". Totalmente montada, conexionada y probada. Incluye: Replanteo. Fijación en paramento mediante elementos de anclaje. Montaje y conexionado de la sirena. Criterio de medición de proyecto: Número de unidades previstas, según documentación gráfica de Proyecto. Criterio de medición de obra: Se medirá el número de unidades realmente ejecutadas según especificaciones de Proyecto.	Uds.	Largo	Ancho	Alto	Parcial	Subtotal
			1				1,000	
							1,000	1,000
		Total Ud	1,000				101,05	101,05
9.10	M	Suministro e instalación de canalización de protección de cableado, fija en superficie, formada por tubo de PVC rígido, blindado, roscable, de color negro, de 16 mm de diámetro nominal, con IP 547. Incluso p/p de abrazaderas, elementos de sujeción y accesorios (curvas, manguitos, tes, codos y curvas flexibles). Totalmente montada, conexionada y probada. Incluye: Replanteo. Tendido y fijación de la canalización de protección. Criterio de medición de proyecto: Longitud medida según documentación gráfica de						

Presupuesto parcial nº 9 PROTECCIÓN CONTRA INCENDIOS

Nº	Ud	Descripción	Medición				Precio	Importe	
Proyecto. Criterio de medición de obra: Se medirá la longitud realmente ejecutada según especificaciones de Proyecto.									
			Uds.	Largo	Ancho	Alto	Parcial	Subtotal	
			1	45,00			45,000		
							45,000	45,000	
			Total m:				45,000	4,62	207,90
9.11	M	Suministro e instalación de cableado formado por cable unipolar ES07Z1-K (AS), no propagador de la llama, con conductor multifilar de cobre clase 5 (-K) de 1,5 mm² de sección, con aislamiento de compuesto termoplástico a base de poliolefina libre de halógenos con baja emisión de humos y gases corrosivos (Z1), siendo su tensión asignada de 450/750 V. Incluso regletas de conexión y cuantos accesorios sean necesarios para su correcta instalación. Totalmente montado, conexionado y probado. Incluye: Replanteo. Colocación del hilo guía en la canalización de protección. Tendido del cableado. Conexionado de cables. Criterio de medición de proyecto: Longitud medida según documentación gráfica de Proyecto. Criterio de medición de obra: Se medirá la longitud realmente ejecutada según especificaciones de Proyecto.	Uds.	Largo	Ancho	Alto	Parcial	Subtotal	
			1	45,00			45,000		
							45,000	45,000	
			Total m:				45,000	1,29	58,05
9.12	Ud	Legalización de la Instalación Prevencion contra incendios, consistente en: -Proyecto de PCI, redactado y firmado por Ingeniero Técnico Industrial, visado por el Colegio Oficial de I.T.I. de Madrid y presentado en una E.I.C.I. para su aprobación, si procede. -Certificado de Dirección Técnica de las instalaciones de PCI, redactado y firmado por Ingeniero Técnico Industrial, visado por el Colegio Oficial de I.T.I. de Madrid y presentado en una E.I.C.I. para su aprobación. -Certificado de Instalaciones PCI, redactado y firmado por Empresa Instaladora y presentado en una E.I.C.I. para su aprobación. -Entrega de una copia a la propiedad.	Uds.	Largo	Ancho	Alto	Parcial	Subtotal	
			1				1,000		
							1,000	1,000	
			Total ud:				1,000	453,35	453,35
9.13	Ud	INSPECCIÓN INICIAL de la Instalación PCI, consistente en: Visita a la obra para la inspección de la Instalación PCI por una E.I.C.I., incluso Certificado de Calificación (favorable, condicionado o negativo), si procede. Entrega de una copia a la propiedad.	Uds.	Largo	Ancho	Alto	Parcial	Subtotal	
			1				1,000		
							1,000	1,000	
			Total ud:				1,000	345,93	345,93
Total presupuesto parcial nº 9 PROTECCIÓN CONTRA INCENDIOS :								2.663,61	

Presupuesto parcial nº 10 ELECTRICIDAD Y TELECOMUNICACIONES

Nº	Ud	Descripción	Medición				Precio	Importe
10.1	M	Suministro e instalación de línea trifásica fija en superficie, delimitada entre el cuadro general de distribución y el cuadro de mando y protección, formada por cables unipolares con conductores de cobre, RZ1-K (AS) 3x25+2G16 mm², siendo su tensión asignada de 0,6/1 kV, bajo tubo protector de PVC rígido, blindado, roscable, de color negro, con IP 547, de 63 mm de diámetro. Incluso p/p de accesorios y elementos de sujeción. Totalmente montada, conexionada y probada. Incluye: Replanteo y trazado de la línea. Colocación y fijación del tubo. Tendido de cables. Conexionado. Criterio de medición de proyecto: Longitud medida según documentación gráfica de Proyecto. Criterio de medición de obra: Se medirá la longitud realmente ejecutada según especificaciones de Proyecto.	Uds.	Largo	Ancho	Alto	Parcial	Subtotal
Línea a cuadro de auditorio			104				104,000	
							104,000	104,000
Total m					104,000	31,22		3.246,88
10.2	Ud	Cuadro de proteccion de auditorio, formado por armario metálico de superficie con puerta transparente y cerradura, grado de protección IP 40, aislamiento clase II, de 1050x650x250 mm., perfil omega, embarrado de proteccion, 6 interruptores automaticos diferenciales de 2x25 A., 30 mA., 6 de 4x25 A., 30 mA. y 1 de 4x25 A., 300 mA, 4 PIA de 2x10 A., 21 PIA de 2x16 A., 1 PIA de 4x25 A. y 1 PIA de 4x63 A. Todo totalmente instalado, incluyendo cableado y conexionado.	Uds.	Largo	Ancho	Alto	Parcial	Subtotal
Cuadro CS-AU			1				1,000	
							1,000	1,000
Total ud					1,000	5.113,10		5.113,10
10.3	Ud	Ampliación de cuadro existente de aseose auditorio, con la instalación de 1 interruptor automatico diferencial de 2x25 A., 30 mA. y 2 de 4x25 A., 30 mA., 1 PIA de 2x10 A. y 6 PIA de 2x16 A. Todo totalmente instalado, incluyendo cableado y conexionado.	Uds.	Largo	Ancho	Alto	Parcial	Subtotal
Cuadro CS-AS			1				1,000	
							1,000	1,000
Total ud					1,000	1.035,34		1.035,34
10.4	M	Suministro e instalación de circuito monofásico para local comercial u oficina formado por cables unipolares con conductores de cobre ES07Z1-K (AS) de 2x1,5+TT mm², no propagador de la llama, con aislamiento de compuesto termoplástico a base de poliolefina libre de halógenos con baja emisión de humos y gases corrosivos (Z1), siendo su tensión asignada de 450/750 V. Incluso p/p de accesorios y elementos de sujeción. Totalmente montado, conexionado y probado. Incluye: Tendido del cable. Conexionado. Criterio de medición de proyecto: Longitud medida según documentación gráfica de Proyecto. Criterio de medición de obra: Se medirá la longitud realmente ejecutada según especificaciones de Proyecto.	Uds.	Largo	Ancho	Alto	Parcial	Subtotal
Alumbrado auditorio			92				92,000	
Alumbrado acceso			15				15,000	
Alumbrado aseos			15				15,000	
Emergencias			78				78,000	
							200,000	200,000
Total m					200,000	1,71		342,00
10.5	M	Suministro e instalación de circuito monofásico para local comercial u oficina formado por cables unipolares con conductores de cobre ES07Z1-K (AS) de 2x2,5+TT mm², no propagador de la llama, con aislamiento de compuesto termoplástico a base de poliolefina libre de halógenos con baja emisión de humos y gases corrosivos (Z1), siendo su tensión asignada de 450/750 V. Incluso p/p de accesorios y elementos de sujeción. Totalmente montado, conexionado y probado. Incluye: Tendido del cable. Conexionado. Criterio de medición de proyecto: Longitud medida según documentación gráfica de Proyecto. Criterio de medición de obra: Se medirá la longitud realmente ejecutada según especificaciones de Proyecto.	Uds.	Largo	Ancho	Alto	Parcial	Subtotal
Usos varios auditorio			253				253,000	
Sacamanos aseos			29				29,000	
Calefactores aseos			29				29,000	

Presupuesto parcial nº 10 ELECTRICIDAD Y TELECOMUNICACIONES

Nº	Ud	Descripción	Medición		Precio	Importe	
		Unidades interiores de climatización	22		22,000		
		Recuperador de calor	13		13,000		
					346,000	346,000	
		Total m		346,000	2,91	1.006,86	
10.6	M	Suministro e instalación de línea trifásica para local comercial u oficina formada por cable multipolar con conductores de cobre, RZ1-K (AS) 4x6+TT mm², siendo su tensión asignada de 0,6/1 kV, bajo tubo protector de PVC rígido de 32 mm de diámetro. Totalmente montada, conexiada y probada. Incluye: Replanteo y trazado de la línea. Colocación y fijación del tubo. Colocación de elementos cortafuegos. Tendido de cables. Conexionado. Criterio de medición de proyecto: Longitud medida según documentación gráfica de Proyecto. Criterio de medición de obra: Se medirá la longitud realmente ejecutada según especificaciones de Proyecto.					
		Uds.	Largo	Ancho	Alto	Parcial	Subtotal
		Ud. exterior climatización	14			14,000	
						14,000	14,000
		Total m		14,000	12,17	170,38	
10.7	M	Suministro e instalación de canalización fija en superficie de canal protectora de PVC rígido, de 40x110 mm. Incluso p/p de accesorios. Totalmente montada. Incluye: Replanteo. Colocación y fijación de la canal. Criterio de medición de proyecto: Longitud medida según documentación gráfica de Proyecto. Criterio de medición de obra: Se medirá la longitud realmente ejecutada según especificaciones de Proyecto.					
		Uds.	Largo	Ancho	Alto	Parcial	Subtotal
		Usos varios suelo auditorio	70			70,000	
						70,000	70,000
		Total m		70,000	16,63	1.164,10	
10.8	M	Suministro e instalación de canalización fija en superficie de canal protectora de PVC rígido, de 40x150 mm. Incluso p/p de accesorios. Totalmente montada. Incluye: Replanteo. Colocación y fijación de la canal. Criterio de medición de proyecto: Longitud medida según documentación gráfica de Proyecto. Criterio de medición de obra: Se medirá la longitud realmente ejecutada según especificaciones de Proyecto.					
		Uds.	Largo	Ancho	Alto	Parcial	Subtotal
		Usos varios suelo auditorio	17,5			17,500	
						17,500	17,500
		Total m		17,500	21,47	375,73	
10.9	M	Suministro e instalación de canalización empotrada en elemento de construcción de obra de fábrica de tubo curvable de PVC, corrugado, de color negro, de 20 mm de diámetro nominal, con grado de protección IP 545. Totalmente montada. Incluye: Replanteo. Colocación y fijación del tubo. Criterio de medición de proyecto: Longitud medida según documentación gráfica de Proyecto. Criterio de medición de obra: Se medirá la longitud realmente ejecutada según especificaciones de Proyecto.					
		Uds.	Largo	Ancho	Alto	Parcial	Subtotal
		Usos varios pared auditorio	65			65,000	
		Sacamanos aseos	29			29,000	
		Calefactores aseos	29			29,000	
		Unidades interiores de climatización	22			22,000	
		Recuperador de calor	13			13,000	
						158,000	158,000
		Total m		158,000	1,16	183,28	
10.10	M	Suministro e instalación de canalización empotrada en elemento de construcción de obra de fábrica de tubo curvable de PVC, corrugado, de color negro, de 16 mm de diámetro nominal, con grado de protección IP 545. Totalmente montada. Incluye: Replanteo. Colocación y fijación del tubo. Criterio de medición de provecto: Longitud medida según documentación gráfica de					

Presupuesto parcial nº 10 ELECTRICIDAD Y TELECOMUNICACIONES

Nº	Ud	Descripción	Medición			Precio	Importe	
Proyecto. Criterio de medición de obra: Se medirá la longitud realmente ejecutada según especificaciones de Proyecto.								
			Uds.	Largo	Ancho	Alto	Parcial	Subtotal
		Alumbrado auditorio	92				92,000	
		Alumbrado acceso	15				15,000	
		Alumbrado aseos	15				15,000	
		Emergencias	78				78,000	
							200,000	200,000
		Total m			200,000		1,12	224,00
10.11	Ud	Punto de luz con accionamiento centralizado desde cuadro realizado con tubo PVC corrugado de D=16/gp5 y conductores de cobre rigido de 1,5 mm2 tipo 07Z1-K (AS) y aislamiento 750 V. libres de halógenos no propagadores de incendios y de emisión de humos y opacidad reducida según Norma UNE-211002, incluyendo p.p. de caja de registro, totalmente instalado.	Uds.	Largo	Ancho	Alto	Parcial	Subtotal
		Alumbrado acceso	5				5,000	
							5,000	5,000
		Total ud			5,000		18,80	94,00
10.12	Ud	Punto de luz accionado mediante interruptor realizado con tubo PVC corrugado de D=16/gp5 y conductores de cobre rigido de 1,5 mm2 tipo 07Z1-K (AS) y aislamiento 750 V. libres de halógenos no propagadores de incendios y de emisión de humos y opacidad reducida según Norma UNE-211002, incluyendo p.p. de caja de registro, caja de mecanismo universal con tornillos y p.p. de interruptor unipolar Gewiss serie Chorus con placa Lux color cromo o similar, totalmente instalado.	Uds.	Largo	Ancho	Alto	Parcial	Subtotal
		Alumbrado auditorio	28				28,000	
		Alumbrado aseos	9				9,000	
							37,000	37,000
		Total ud			37,000		26,47	979,39
10.13	Ud	Punto de luz de zonas comunes, accionado por detector de presencia (incluido), temporizado, realizado con tubo PVC corrugado de D=16/gp5 y conductores de cobre rigido de 1,5 mm2 tipo 07Z1-K (AS) y aislamiento 750 V. libres de halógenos no propagadores de incendios y de emisión de humos y opacidad reducida según Norma UNE-211002, incluyendo p.p. de caja de registro, caja de mecanismo universal con tornillos y de detector de presencia, introducción y conexionado de conductores, instalado.	Uds.	Largo	Ancho	Alto	Parcial	Subtotal
		Aseos	16				16,000	
							16,000	16,000
		Total ud			16,000		39,85	637,60
10.14	Ud	Punto de alumbrado emergencia realizado con tubo PVC corrugado de D=16/gp5 y conductor rigido de 1,5 mm2 de Cu. tipo 07Z1-K (AS) y aislamiento 750 V. libres de halógenos no propagadores de incendios y de emisión de humos y opacidad reducida según Norma UNE-211002, incluyendo p.p. de caja de registro, totalmente instalado.	Uds.	Largo	Ancho	Alto	Parcial	Subtotal
		Alumbrado auditorio	12				12,000	
		Alumbrado aseos	4				4,000	
							16,000	16,000
		Total Ud			16,000		21,78	348,48
10.15	Ud	Base de enchufe con toma de tierra lateral realizada con tubo PVC corrugado de D=20/gp5 y conductor rigido de 2,5 mm2 de Cu., y aislamiento tipo 07Z1-K (AS) y aislamiento 750 V. libres de halógenos no propagadores de incendios y de emisión de humos y opacidad reducida según Norma UNE-211002, en sistema monofasico con toma de tierra (fase, neutro y tierra), incluyendo caja de registro, caja de mecanismo universal con tornillos, base de enchufe sistema schuco 16 A. (II+T.) Gewiss serie Chorus con placa Lux color cromo o similar, totalmente instalada.	Uds.	Largo	Ancho	Alto	Parcial	Subtotal
		Usos varios pared auditorio	3				3,000	
		Sacamanos aseos	3				3,000	
		Calefactores aseos	3				3,000	
							9,000	9,000
		Total ud			9,000		33,33	299,97

Presupuesto parcial nº 10 ELECTRICIDAD Y TELECOMUNICACIONES

Nº	Ud	Descripción	Medición				Precio	Importe
10.16	Ud	Caja de mecanismos para empotrar compuesta por 4 bases de enchufe sistema schuco 16 A. (II+T.) y 2 tomas de voz/datos RJ45, caja portamecanismos, totalmente instalada, incluso parte proporcional de conductor rígido de 2,5 mm2 de Cu., y aislamiento tipo 07Z1-K (AS) y aislamiento 750 V. libres de halógenos no propagadores de incendios y de emisión de humos y opacidad reducida según Norma UNE-211002, comprendiendo montaje y conexionado.	Uds.	Largo	Ancho	Alto	Parcial	Subtotal
		Usos varios pared auditorio	5				5,000	
							5,000	5,000
		Total Ud					5,000	102,43
								512,15
10.17	Ud	Caja de mecanismos para empotrar en suelo compuesta por 4 bases de enchufe sistema schuco 16 A. (II+T.), caja portamecanismos, totalmente instalada, incluso parte proporcional de conductor rígido de 2,5 mm2 de Cu., y aislamiento tipo 07Z1-K (AS) y aislamiento 750 V. libres de halógenos no propagadores de incendios y de emisión de humos y opacidad reducida según Norma UNE-211002, comprendiendo montaje y conexionado.	Uds.	Largo	Ancho	Alto	Parcial	Subtotal
		Usos varios suelo auditorio	52				52,000	
							52,000	52,000
		Total Ud					52,000	80,31
								4.176,12
10.18	Ud	Caja de mecanismos para empotrar en techo para dar servicio a los proyectores, compuesta por 2 bases de enchufe sistema schuco 16 A. (II+T.) y 2 tomas de voz/datos RJ45, caja portamecanismos, totalmente instalada, incluso parte proporcional de conductor rígido de 2,5 mm2 de Cu., y aislamiento tipo 07Z1-K (AS) y aislamiento 750 V. libres de halógenos no propagadores de incendios y de emisión de humos y opacidad reducida según Norma UNE-211002, comprendiendo montaje y conexionado.	Uds.	Largo	Ancho	Alto	Parcial	Subtotal
		Usos varios techo auditorio	10				10,000	
							10,000	10,000
		Total ud					10,000	93,64
								936,40
10.19	Ud	Suministro e instalación de pasacables horizontal con anillas de 1 U para Rack 19". Incluso p.p. de pequeño material de fijación. Medida la unidad totalmente instalada.	Uds.	Largo	Ancho	Alto	Parcial	Subtotal
			4				4,000	
							4,000	4,000
		Total ud					4,000	18,42
								73,68
10.20	Ud	Suministro e instalación de bandeja FO deslizante 600G2 completa incluyendo Panel 600G2 para 24 acopladores LC y pigtails, del fabricante CommScope® o similar. Incluso p.p. de pequeño material de fijación y conexionado. Medida la unidad totalmente instalada y verificado. Medida la unidad totalmente instalada y funcionando.	Uds.	Largo	Ancho	Alto	Parcial	Subtotal
		Rack CPD 5 TONIC	2				2,000	
		Rack auditorio	1				1,000	
							3,000	3,000
		Total ud					3,000	767,56
								2.302,68
10.21	Ud	Suministro e instalación de latiguillo bifibra LazrSPEED® 550 OM3 LC / LC del fabricante CommScope® o similar, de 10 Ft.	Uds.	Largo	Ancho	Alto	Parcial	Subtotal
			12				12,000	
							12,000	12,000
		Total ud					12,000	39,39
								472,68
10.22	M	Suministro e instalación de enlace de manguera de FFOO LazrSPEED® 550 de 4 fibras OM3, del fabricante CommScope® o similar, instalado en canalización existente tipo canal Rejiband, con terminación en bandejas con conectores LC en ambos extremos (reflejadas en partida aparte), incluso p.p. de pequeño material de fijación, conexionado y medios auxiliares. Medida la unidad totalmente instalada, verificada y funcionando.	Uds.	Largo	Ancho	Alto	Parcial	Subtotal
		Enlace entre rack del auditorio y el del CPD 5 TONIC	1	140,00			140,000	
		Puesto especiales	1	700,00			700,000	

Presupuesto parcial nº 10 ELECTRICIDAD Y TELECOMUNICACIONES

Nº	Ud	Descripción	Medición	Precio	Importe
pruebas					
Total m				840,000	840,000
				6,08	5.107,20
10.23	Ud	Suministro e instalación de Patch Panel de 24 puertos GigaSPEED® X10D Evolve Category 6A U/UTP, del fabricante CommScope® o similar. Incluso p.p. de pequeño material de fijación y conexionado. Medida la unidad totalmente instalado y verificado. Medida la unidad totalmente instalada y funcionando.			
		Uds. Largo Ancho Alto	Parcial	Subtotal	
		Rack CPD 5 TONIC 2	2,000		
		Rack auditorio 1	1,000		
				3,000	3,000
Total ud				3,000	612,63
				612,63	1.837,89
10.24	Ud	Suministro e instalación de latiguillo RJ45-RJ45 CAT6A GigaSPEED® X10D, del fabricante CommScope® o similar, de 10 Ft.			
		Uds. Largo Ancho Alto	Parcial	Subtotal	
		40	40,000		
				40,000	40,000
Total ud				40,000	12,66
				12,66	506,40
10.25	M.	Suministro e instalación de enlace de Cable 4 pares 3091B-C ETL LSZH CAT6A U/UTP GigaSPEED X10D® Cca, del fabricante CommScope® o similar, entre rack de la Sala CPD Principal y rack de Comunicaciones de planta, instalado en canalización existente tipo canal Rejiband, incluso p.p. de pequeño material de fijación, conexionado y medios auxiliares. Medida la unidad totalmente instalada, verificada y funcionando.			
		NOTA: La solución de cableado estructurado tiene que cumplir la normativa CPR. La solución de cableado estructurado tiene que ser CAT6A U/UTP completa, es decir, incluido latiguillos de parcheo. Junto con la documentación de final de obra se debe entregar la garantía de 25 años dada por el fabricante.			
		Uds. Largo Ancho Alto	Parcial	Subtotal	
		Enlace entre rack auditorio y CPD 5 TONIC 1 560,00	560,000		
		Puestos especiales pruebas a rack CPD 5 TONIC 1 1.400,00	1.400,000		
		Puestos de techo a rack auditorio 1 500,00	500,000		
				2.460,000	2.460,000
Total m.				2.460,000	2,63
				2,63	6.469,80
10.26	Ud	Suministro e instalación de módulo Hembra CAT6A GigaSPEED® X10D, del fabricante CommScope® o similar, incluso p.p. de pequeño material de fijación a placa de caja existente, conexión y etiquetado. Medida la unidad totalmente instalada y funcionando.			
		Uds. Largo Ancho Alto	Parcial	Subtotal	
		Puestos especiales pruebas 20	20,000		
		Puestos techo 20	20,000		
				40,000	40,000
Total ud				40,000	21,26
				21,26	850,40
10.27	M.	Punto de canalización final a caja de puesto de trabajo, no incluida esta, desde canalización horizontal. La partida incluye tubo de material plástico libre de halógenos, corrugado de 32mm, bajo falso suelo, incluido derivación de la canalización principal existente mediante abrazadera y taco de PVC, racores de entrada y salida de registros, conexionado del cable, incluso terminal RJ-45 si se requiere materiales auxiliares y montaje. Totalmente instalado y conectado.			
		Uds. Largo Ancho Alto	Parcial	Subtotal	
		Puestos especiales pruebas Fibra Optica 10	10,000		
		Puestos especiales pruebas U/UTP 10	10,000		
		Puestos techo U/UTP 10	10,000		
				30,000	30,000
Total m.				30,000	12,34
				12,34	370,20
10.28	M.	Certificación de cableado CAT6A mediante equipo de medida Fluke DSX 5000 o superior, con entrega de documentación de las pruebas realizadas en formato			

Presupuesto parcial nº 10 ELECTRICIDAD Y TELECOMUNICACIONES

Nº	Ud	Descripción	Medición				Precio	Importe
electrónico o papel según elección del cliente. Certificación a realizar al final de la reforma, de todos los puntos creados o desplazados.								
			Uds.	Largo	Ancho	Alto	Parcial	Subtotal
		Certificación Enlace entre rack auditorio y rack CPD 5 TONIC	4				4,000	
		Certificación Puestos especiales pruebas a rack CPD 5TONIC	20				20,000	
		Certificación Puestos techo a rack Auditorio	20				20,000	
							44,000	44,000
		Total m.:					44,000	7,08
10.29	Ud	Certificación de cableado de FFOO mediante equipo de medida superior, con entrega de documentación de las pruebas realizadas en formato electrónico o papel según elección del cliente. Certificación a realizar al final de la reforma, de todos los puntos creados o desplazados.						
			Uds.	Largo	Ancho	Alto	Parcial	Subtotal
		Certificación Enlace entre rack auditorio y rack CPD 5 TONIC	4				4,000	
		Certificación Puestos especiales pruebas a rack CPD 5TONIC	5				5,000	
							9,000	9,000
		Total ud:					9,000	8,60
10.30	M	Suministro e instalación de canalización de protección de cableado, fija en superficie, formada por tubo de PVC rígido, blindado, roscable, de color negro, de 16 mm de diámetro nominal, con IP 547. Incluso p/p de abrazaderas, elementos de sujeción y accesorios (curvas, manguitos, tes, codos y curvas flexibles). Totalmente montada, conexonada y probada. Incluye: Replanteo. Tendido y fijación de la canalización de protección. Criterio de medición de proyecto: Longitud medida según documentación gráfica de Proyecto. Criterio de medición de obra: Se medirá la longitud realmente ejecutada según especificaciones de Proyecto.						
			Uds.	Largo	Ancho	Alto	Parcial	Subtotal
		Comunicaciones	407				407,000	
							407,000	407,000
		Total m:					407,000	4,62
10.31	U	Luminaria para empotrar a techo modelo PLPS5740ALF de Roblan o similar de 595x595 mm, 40W 4000K con lámparas LED de 4.800 lm de flujo luminoso. Instalada.						
			Uds.	Largo	Ancho	Alto	Parcial	Subtotal
		Auditorio	24				24,000	
							24,000	24,000
		Total u:					24,000	136,72
10.32	U	Luminaria de superficie modelo JXTRIP120F de Roblan o similar de 120 cm de longitud, 40W 4000K con lámparas LED de 4.000 lm de flujo luminoso. Instalada.						
			Uds.	Largo	Ancho	Alto	Parcial	Subtotal
		Almacén	4				4,000	
		Acceso	5				5,000	
		Resto de cubierta exterior	9				9,000	
							18,000	18,000
		Total u:					18,000	73,61
10.33	U	Downlight circular para empotrar a techo modelo LEDPANEL18F de Roblan o similar de 18 W con lámparas LED de 1300 lm de flujo luminoso, 4.100 K de temperatura de color. Instalado.						
			Uds.	Largo	Ancho	Alto	Parcial	Subtotal
		Aseos	7				7,000	
							7,000	7,000
		Total u:					7,000	18,04
10.34	U	Downlight circular para empotrar a techo modelo LEDPANEL6FB de Roblan o similar de 6 W con lámparas LED de 420 lm de flujo luminoso, 4.000 K de temperatura de color. Instalado.						

Presupuesto parcial nº 10 ELECTRICIDAD Y TELECOMUNICACIONES

Nº	Ud	Descripción	Medición				Precio	Importe
			Uds.	Largo	Ancho	Alto	Parcial	Subtotal
		Aseos	8				8,000	
							8,000	8,000
		Total u				8,000	10,05	80,40
10.35	Ud	Bloque autónomo de emergencia de 60 lúm. modelo Aranda 60L LED de Iverlux o similar, con sistema de autotest y con carcasa fabricada en plástico ABS blanco, difusor en policarbonatotigo. Autonomía 1 hora. Equipado con batería Ni-Cd estanca de alta temperatura. Instalado incluyendo replanteo, accesorios de anclaje y conexionado.						
			Uds.	Largo	Ancho	Alto	Parcial	Subtotal
		Aseos	4				4,000	
		Auditorio	1				1,000	
							5,000	5,000
		Total ud				5,000	71,91	359,55
10.36	Ud	Bloque autónomo de emergencia de 300 lúm. modelo Aranda 300L LED de Iverlux o similar con sistema de autotest y carcasa fabricada en plástico ABS blanco, difusor en policarbonatotigo. Autonomía 1 hora. Equipado con batería Ni-Cd estanca de alta temperatura. Instalado incluyendo replanteo, accesorios de anclaje y conexionado.						
			Uds.	Largo	Ancho	Alto	Parcial	Subtotal
		Auditorio	9				9,000	
		Almacén	2				2,000	
							11,000	11,000
		Total ud				11,000	100,49	1.105,39
10.37	Ud	Punto de toma de conexión HDMI de alta velocidad realizado con tubo PVC corrugado de D=16/gp5 y cable HDMI 2.0 incluyendo dos cajas de enchufe HDMI de pared/techo, totalmente instalado.						
			Uds.	Largo	Ancho	Alto	Parcial	Subtotal
		Tomas proyectores auditorio	2				2,000	
							2,000	2,000
		Total ud				2,000	95,83	191,66
10.38	Ud	Punto de toma de fibra óptica realizado con tubo PVC corrugado de D=16/gp5 y cable óptico de datos incluyendo dos cajas de tomade fibra óptica de superficie y p.p. de conectores, totalmente instalado.						
			Uds.	Largo	Ancho	Alto	Parcial	Subtotal
		Auditorio	5				5,000	
							5,000	5,000
		Total ud				5,000	91,14	455,70
10.39	MI	Canalización de conexión de voz y datos realizada con fibra óptica instalada bajo tubo incluso p.p. de conectores, totalmente instalado.						
			Uds.	Largo	Ancho	Alto	Parcial	Subtotal
		Conexión de CPD con armario de rack	115				115,000	
							115,000	115,000
		Total ml				115,000	5,73	658,95
10.40	Ud	Legalización de la Instalación Eléctrica de Baja Tensión, consistente en:						
		-Proyecto de instalaciones eléctricas, redactado y firmado por Ingeniero Técnico Industrial, visado por el Colegio Oficial de I.T.I. de Madrid y presentado en una E.I.C.I. para su aprobación.						
		-Certificado de Dirección Técnica de las instalaciones eléctricas, redactado y firmado por Ingeniero Técnico Industrial, visado por el Colegio Oficial de I.T.I. de Madrid y presentado en una E.I.C.I. para su aprobación.						
		-Certificado de Instalaciones Eléctricas de Baja Tensión, redactado y firmado por Empresa Instaladora y presentado en una E.I.C.I. para su aprobación.						
		-Entrega de una copia a la propiedad.						
			Uds.	Largo	Ancho	Alto	Parcial	Subtotal
			1				1,000	
							1,000	1,000
		Total ud				1,000	1.298,33	1.298,33
Total presupuesto parcial nº 10 ELECTRICIDAD Y TELECOMUNICACIONES :								49.988,49

Presupuesto parcial nº 11 CARPINTERÍA DE ALUMINIO

Nº	Ud	Descripción	Medición			Precio	Importe
11.1	Ud	Ventana practicable de hojas de aluminio lacado en color, según divisiones indicadas en los planos del proyecto, compuesta por cerco, hojas y herrajes de colgar y de seguridad, con vierteaguas de aluminio, totalmente instalada sobre precerco de aluminio, sellado de juntas y limpieza, incluso con p.p. de medios auxiliares.					
		Uds.	Largo	Ancho	Alto	Parcial	Subtotal
Ventanas de aseos		1	0,90		1,00	0,900	
		1	1,30		1,00	1,300	
						2,200	2,200
		Total ud		2,200		215,79	474,74
Total presupuesto parcial nº 11 CARPINTERÍA DE ALUMINIO :							474,74

Presupuesto parcial nº 12 VIDRIERÍA

Nº	Ud	Descripción	Medición			Precio	Importe	
12.1	M2	Acristalamiento con vidrio laminar de seguridad simple, compuesto por dos vidrios de 3 mm. de espesor unidos mediante lámina de butiral de polivinilo incolora, fijación sobre carpintería con acauñado mediante calzos perimetrales y laterales y sellado en frío con silicona incolora, incluso colocación de junquillos.						
			Uds.	Largo	Ancho	Alto	Parcial	Subtotal
Puertas			2	0,20		0,20	0,080	
Ventanas			1	0,90		1,00	0,900	
			1	1,30		1,00	1,300	
							2,280	2,280
Total m2						2,280	83,24	189,79
Total presupuesto parcial nº 12 VIDRIERÍA :								189,79

Presupuesto parcial nº 13 VARIOS

Nº	Ud	Descripción	Medición				Precio	Importe
13.1	Ud	Sistema de oscurecimiento de huecos de ventanas realizado mediante cortina tipo estore enrollable, de dimensiones aproximadas de 315 x 180 cm, colocado mediante escuadras de montaje fijadas por el interior, sistema de accionamiento manual mediante cadena, totalmente montado, rematado y funcionando. Color a definir en obra por la Dirección Facultativa.	Uds.	Largo	Ancho	Alto	Parcial	Subtotal
			6				6,000	
							6,000	6,000
		Total ud:	6,000				566,56	3.399,36
13.2	M2	Tarima desmontable y plegable formada por módulos de 1 m2 con estructura de acero lacado en negro y plataforma de madera con acabado en color negro, de 100 x 100 x 30 cm y uniones con clips de aluminio, incluso carro para el transporte y escalón intermedio para el acceso, de la casa comercial DOUBLET.	Uds.	Largo	Ancho	Alto	Parcial	Subtotal
			12				12,000	
							12,000	12,000
		Total m2:	12,000				284,16	3.409,92
		Total presupuesto parcial nº 13 VARIOS :						6.809,28

Presupuesto parcial nº 14 FONTANERÍA

Nº	Ud	Descripción	Medición				Precio	Importe
14.1	M	<p>Suministro y montaje de tubería para instalación interior, colocada superficialmente y fijada al paramento, formada por tubo de polietileno reticulado (PE-X), serie 5, de 16 mm de diámetro exterior, PN=6 atm y 1,8 mm de espesor, suministrado en rollos. Incluso p/p de material auxiliar para montaje y sujeción a la obra, accesorios y piezas especiales. Totalmente montada, conexcionada y probada por la empresa instaladora mediante las correspondientes pruebas de servicio (incluidas en este precio). Incluye: Replanteo y trazado. Colocación y fijación de tubo y accesorios. Realización de pruebas de servicio.</p> <p>Criterio de medición de proyecto: Longitud medida según documentación gráfica de Proyecto.</p> <p>Criterio de medición de obra: Se medirá la longitud realmente ejecutada según especificaciones de Proyecto.</p>	Uds.	Largo	Ancho	Alto	Parcial	Subtotal
		Tubería de agua fría	1	37,74			37,740	
		Tubería de agua caliente	1	15,59			15,590	
							53,330	53,330
		Total m					53,330	5,83
								310,91
14.2	M	<p>Suministro y montaje de tubería para instalación interior, colocada superficialmente y fijada al paramento, formada por tubo de polietileno reticulado (PE-X), serie 5, de 20 mm de diámetro exterior, PN=6 atm y 1,9 mm de espesor, suministrado en rollos. Incluso p/p de material auxiliar para montaje y sujeción a la obra, accesorios y piezas especiales. Totalmente montada, conexcionada y probada por la empresa instaladora mediante las correspondientes pruebas de servicio (incluidas en este precio). Incluye: Replanteo y trazado. Colocación y fijación de tubo y accesorios. Realización de pruebas de servicio.</p> <p>Criterio de medición de proyecto: Longitud medida según documentación gráfica de Proyecto.</p> <p>Criterio de medición de obra: Se medirá la longitud realmente ejecutada según especificaciones de Proyecto.</p>	Uds.	Largo	Ancho	Alto	Parcial	Subtotal
		Tubería de agua fría	1	8,89			8,890	
		Tubería de agua caliente	1	5,29			5,290	
							14,180	14,180
		Total m					14,180	7,35
								104,22
14.3	M	<p>Suministro y montaje de tubería para instalación interior, colocada superficialmente y fijada al paramento, formada por tubo de polietileno reticulado (PE-X), serie 5, de 25 mm de diámetro exterior, PN=6 atm y 2,3 mm de espesor, suministrado en rollos. Incluso p/p de material auxiliar para montaje y sujeción a la obra, accesorios y piezas especiales. Totalmente montada, conexcionada y probada por la empresa instaladora mediante las correspondientes pruebas de servicio (incluidas en este precio). Incluye: Replanteo y trazado. Colocación y fijación de tubo y accesorios. Realización de pruebas de servicio.</p> <p>Criterio de medición de proyecto: Longitud medida según documentación gráfica de Proyecto.</p> <p>Criterio de medición de obra: Se medirá la longitud realmente ejecutada según especificaciones de Proyecto.</p>	Uds.	Largo	Ancho	Alto	Parcial	Subtotal
		Tubería de agua fría	1	2,00			2,000	
							2,000	2,000
		Total m					2,000	11,67
								23,34
14.4	Ud	<p>Suministro e instalación de válvula de asiento de latón, de 3/4" de diámetro, con maneta y embellecedor de acero inoxidable. Totalmente montada, conexcionada y probada.</p> <p>Incluye: Replanteo. Conexión de la válvula a los tubos.</p> <p>Criterio de medición de proyecto: Número de unidades previstas, según documentación gráfica de Proyecto.</p> <p>Criterio de medición de obra: Se medirá el número de unidades realmente ejecutadas según especificaciones de Proyecto.</p>	Uds.	Largo	Ancho	Alto	Parcial	Subtotal
		Llave de local húmedo	1	6,00			6,000	
							6,000	6,000
		Total Ud					6,000	33,31
								199,86
14.5	Ud	<p>Suministro e instalación de válvula de asiento de latón, de 1" de diámetro, con maneta y embellecedor de acero inoxidable. Totalmente montada, conexcionada y probada.</p> <p>Incluye: Replanteo. Conexión de la válvula a los tubos.</p> <p>Criterio de medición de proyecto: Número de unidades previstas, según documentación gráfica de Proyecto.</p> <p>Criterio de medición de obra: Se medirá el número de unidades realmente ejecutadas</p>						

Presupuesto parcial nº 14 FONTANERÍA

Nº	Ud	Descripción	Medición				Precio	Importe
según especificaciones de Proyecto.								
			Uds.	Largo	Ancho	Alto	Parcial	Subtotal
		Válvula de corte general	1	1,00			1,000	
							1,000	1,000
		Total Ud				1,000	40,16	40,16
14.6	M	Suministro y colocación de aislamiento térmico de tubería en instalación interior de A.C.S., colocada superficialmente, para la distribución de fluidos calientes (de +60°C a +100°C), formado por coquilla de espuma elastomérica, de 16 mm de diámetro interior y 25 mm de espesor, a base de caucho sintético flexible, de estructura celular cerrada, con adhesivo para las uniones. Incluso p/p de preparación de la superficie soporte, replanteo y cortes. Incluye: Preparación de la superficie de las tuberías. Replanteo y corte del aislamiento. Colocación del aislamiento. Criterio de medición de proyecto: Longitud medida según documentación gráfica de Proyecto. Criterio de medición de obra: Se medirá la longitud realmente ejecutada según especificaciones de Proyecto.	Uds.	Largo	Ancho	Alto	Parcial	Subtotal
		Tubería de agua caliente	1	15,59			15,590	
							15,590	15,590
		Total m				15,590	37,48	584,31
14.7	M	Suministro y colocación de aislamiento térmico de tubería en instalación interior de A.C.S., colocada superficialmente, para la distribución de fluidos calientes (de +60°C a +100°C), formado por coquilla de espuma elastomérica, de 19 mm de diámetro interior y 25 mm de espesor, a base de caucho sintético flexible, de estructura celular cerrada, con adhesivo para las uniones. Incluso p/p de preparación de la superficie soporte, replanteo y cortes. Incluye: Preparación de la superficie de las tuberías. Replanteo y corte del aislamiento. Colocación del aislamiento. Criterio de medición de proyecto: Longitud medida según documentación gráfica de Proyecto. Criterio de medición de obra: Se medirá la longitud realmente ejecutada según especificaciones de Proyecto.	Uds.	Largo	Ancho	Alto	Parcial	Subtotal
		Tubería de agua caliente	1	5,29			5,290	
							5,290	5,290
		Total m				5,290	40,13	212,29
14.8	Ud	Suministro e instalación de termo eléctrico para el servicio de A.C.S., mural horizontal, resistencia envainada, capacidad 80 l, potencia 2000 W, de 948 mm de altura y 452 mm de diámetro, formado por cuba de acero vitrificado, aislamiento de espuma de poliuretano, lámpara de control, termómetro y termostato de regulación para A.C.S. acumulada. Incluso soporte y anclajes de fijación, válvula de seguridad antirretorno, llaves de corte de esfera y latiguillos flexibles, tanto en la entrada de agua como en la salida. Totalmente montado, conexionado y probado. Incluye: Replanteo del aparato. Fijación en paramento mediante elementos de anclaje. Colocación del aparato y accesorios. Conexionado con las redes de conducción de agua, eléctrica y de tierra. Puesta en marcha. Criterio de medición de proyecto: Número de unidades previstas, según documentación gráfica de Proyecto. Criterio de medición de obra: Se medirá el número de unidades realmente ejecutadas según especificaciones de Proyecto.	Uds.	Largo	Ancho	Alto	Parcial	Subtotal
			1				1,000	
							1,000	1,000
		Total Ud				1,000	638,20	638,20
14.9	M.	Canalón de chapa de acero galvanizada, con 0,8 metros de desarrollo, y espesor de la chapa de 0,6 mm, incluso colocación bajo cubierta de chapa de acero, fijado mediante tornillería a la viga perimetral. incluso perforaciones a esta para el paso de las fijaciones y con p.p. de soldaduras y sellados en las uniones, elementos de dilatación y embocaduras para las bajantes, completamente instalado y rematado.	Uds.	Largo	Ancho	Alto	Parcial	Subtotal
		Canalón entre la cubierta de chapa y el auditorio	1	27,80			27,800	
							27,800	27,800
		Total m.				27,800	60,91	1.693,30
14.10	M.	Bajante de chapa de acero galvanizada, de sección circular con un diámetro de 100 mm., con sistema de unión por remaches con salida en codo de 90° en aquellos que						

Presupuesto parcial nº 14 FONTANERÍA

Nº	Ud	Descripción	Medición	Precio	Importe		
		dan al jardín y sellado con silicona en los empalmes, colocada con abrazaderas redondas metálicas, totalmente instalada, incluso p.p. de piezas especiales de chapa galvanizada, funcionando.					
	Uds.	Largo	Ancho	Alto	Parcial	Subtotal	
	2	3,70			7,400		
					7,400	7,400	
			Total m.:	7,400	16,87	124,84	
			Total presupuesto parcial nº 14 FONTANERÍA :				3.931,43

Presupuesto parcial nº 15 APARATOS SANITARIOS Y COMPLEMENTOS

Nº	Ud	Descripción	Medición				Precio	Importe
15.1	Ud	Lavabo de porcelana vitrificada blanco, de 51x39 cm., para colocar empotrado con platinas de sujeción, en encimera de mármol o similar (sin incluir), con grifo monobloc cromado, con rompechorros y enlaces de alimentación flexibles, incluso válvula de desagüe de 32 mm., llaves de escuadra de 1/2" cromadas, y latiguillos flexibles de 20 cm. y de 1/2", todo de la casa ROCA o similar, totalmente instalado y funcionando.	Uds.	Largo	Ancho	Alto	Parcial	Subtotal
			8				8,000	
							8,000	8,000
		Total ud				8,000	162,41	1.299,28
15.2	Ud	Lavabo especial para minusválidos, de porcelana vitrificada en color blanco, con cuenca cóncava, apoyos para codos y alzamiento para salpicaduras, provisto de desagüe superior y jabonera lateral, colocado mediante pernos a la pared, y con grifo mezclador monomando, con palanca larga, con aireador y enlaces de alimentación flexibles, cromado, incluso válvula de desagüe de 32 mm., llaves de escuadra de 1/2" cromadas y latiguillos flexibles de 20 cm. y de 1/2", totalmente instalado y funcionando.	Uds.	Largo	Ancho	Alto	Parcial	Subtotal
			1				1,000	
							1,000	1,000
		Total ud				1,000	873,40	873,40
15.3	Ud	Inodoro de porcelana vitrificada blanco, de tanque bajo, modelo MERIDIAN de la casa ROCA o similar, colocado mediante tacos y tornillos al solado, incluso sellado con silicona, y compuesto por: taza, tanque bajo con tapa y mecanismos y asiento con tapa lacados, con bisagras de acero, totalmente instalado, incluso con llave de escuadra de 1/2" cromada y latiguillo flexible de 20 cm. y de 1/2", funcionando. (El manguetón está incluido en las instalaciones de desagüe).	Uds.	Largo	Ancho	Alto	Parcial	Subtotal
			8				8,000	
							8,000	8,000
		Total ud				8,000	258,96	2.071,68
15.4	Ud	Inodoro especial para minusválidos de tanque bajo y de porcelana vitrificada blanca, fijado al suelo mediante 4 puntos de anclaje, dotado de asiento ergonómico abierto por delante y tapa blancos, y cisterna con mando neumático, totalmente instalado y funcionando, incluso p.p. de llave de escuadra de 1/2" cromada y latiguillo flexible de 20 cm. de 1/2".	Uds.	Largo	Ancho	Alto	Parcial	Subtotal
			1				1,000	
							1,000	1,000
		Total ud				1,000	771,01	771,01
15.5	Ud	Conjunto de doble asidero abatible para inodoro, especial para minusválidos, de medidas normalizadas, compuesto por tubos cromados, con fijaciones ancladas a la pared, totalmente instalado, incluso con p.p. de accesorios y remates.	Uds.	Largo	Ancho	Alto	Parcial	Subtotal
			1				1,000	
							1,000	1,000
		Total ud				1,000	296,52	296,52
15.6	Ud	Urinario mural de porcelana vitrificada blanco, colocado mediante anclajes de fijación a la pared, y dotado de tapón de limpieza y manguito, instalado con grifería manual antivandálica para urinarios, de la casa ROCA, instalado, con todos los elementos necesarios y funcionando.	Uds.	Largo	Ancho	Alto	Parcial	Subtotal
			6				6,000	
							6,000	6,000
		Total ud				6,000	343,46	2.060,76
15.7	Ud	Suministro y colocación de secamanos eléctrico digital en baño, colocado mediante anclajes de fijación a la pared, y totalmente instalado.	Uds.	Largo	Ancho	Alto	Parcial	Subtotal
			5				5,000	
							5,000	5,000
		Total ud				5,000	282,01	1.410,05
15.8	Ud	Suministro y colocación de dosificador de jabón líquido en baño, colocado mediante anclajes de fijación a la pared, y totalmente instalado.	Uds.	Largo	Ancho	Alto	Parcial	Subtotal
			5				5,000	

Presupuesto parcial nº 15 APARATOS SANITARIOS Y COMPLEMENTOS

Nº	Ud	Descripción	Medición	Precio	Importe
				5,000	5,000
		Total ud:	5,000	51,53	257,65
15.9	Ud	Suministro y colocación de dosificador de papel en baño, colocado mediante anclajes de fijación a la pared, y totalmente instalado.			
		Uds. Largo Ancho Alto		Parcial	Subtotal
		9		9,000	
				9,000	9,000
		Total ud:	9,000	92,03	828,27
15.10	M2	Espejo plateado realizado con luna incolora de 5 mm de espesor y plateada por su cara posterior, incluso canteado y biselado perimetral y taladros, totalmente montado y colocado mediante cordón de adhesivo específico para espejos.			
		Uds. Largo Ancho Alto		Parcial	Subtotal
		2 1,75	1,20	4,200	
		1 1,00	1,20	1,200	
				5,400	5,400
		Total m2:	5,400	126,88	685,15
Total presupuesto parcial nº 15 APARATOS SANITARIOS Y COMPLEMENTOS :					10.553,77

Presupuesto parcial nº 16 SANEAMIENTO

Nº	Ud	Descripción	Medición				Precio	Importe
16.1	M	<p>Suministro e instalación de red de pequeña evacuación, colocada superficialmente y fijada al paramento, formada por tubo de PVC, serie B, de 40 mm de diámetro y 3 mm de espesor, que conecta el aparato con la bajante, el colector o el bote sifónico. Incluso p/p de material auxiliar para montaje y sujeción a la obra, accesorios y piezas especiales colocados mediante unión pegada con adhesivo. Totalmente montada, conexionada y probada por la empresa instaladora mediante las correspondientes pruebas de servicio (incluidas en este precio).</p> <p>Incluye: Replanteo. Presentación de tubos, accesorios y piezas especiales. Fijación del material auxiliar para montaje y sujeción a la obra. Colocación y fijación de tubos, accesorios y piezas especiales. Realización de pruebas de servicio.</p> <p>Criterio de medición de proyecto: Longitud medida según documentación gráfica de Proyecto.</p> <p>Criterio de medición de obra: Se medirá la longitud realmente ejecutada según especificaciones de Proyecto.</p>	Uds.	Largo	Ancho	Alto	Parcial	Subtotal
			1	6,00			6,000	
							6,000	6,000
		Total m:				6,000	8,90	53,40
16.2	M	<p>Suministro e instalación de red de pequeña evacuación, colocada superficialmente y fijada al paramento, formada por tubo de PVC, serie B, de 50 mm de diámetro y 3 mm de espesor, que conecta el aparato con la bajante, el colector o el bote sifónico. Incluso p/p de material auxiliar para montaje y sujeción a la obra, accesorios y piezas especiales colocados mediante unión pegada con adhesivo. Totalmente montada, conexionada y probada por la empresa instaladora mediante las correspondientes pruebas de servicio (incluidas en este precio).</p> <p>Incluye: Replanteo. Presentación de tubos, accesorios y piezas especiales. Fijación del material auxiliar para montaje y sujeción a la obra. Colocación y fijación de tubos, accesorios y piezas especiales. Realización de pruebas de servicio.</p> <p>Criterio de medición de proyecto: Longitud medida según documentación gráfica de Proyecto.</p> <p>Criterio de medición de obra: Se medirá la longitud realmente ejecutada según especificaciones de Proyecto.</p>	Uds.	Largo	Ancho	Alto	Parcial	Subtotal
			1	2,00			2,000	
							2,000	2,000
		Total m:				2,000	10,98	21,96
16.3	M	<p>Suministro e instalación de red de pequeña evacuación, colocada superficialmente y fijada al paramento, formada por tubo de PVC, serie B, de 75 mm de diámetro y 3 mm de espesor, que conecta el aparato con la bajante, el colector o el bote sifónico. Incluso p/p de material auxiliar para montaje y sujeción a la obra, accesorios y piezas especiales colocados mediante unión pegada con adhesivo. Totalmente montada, conexionada y probada por la empresa instaladora mediante las correspondientes pruebas de servicio (incluidas en este precio).</p> <p>Incluye: Replanteo. Presentación de tubos, accesorios y piezas especiales. Fijación del material auxiliar para montaje y sujeción a la obra. Colocación y fijación de tubos, accesorios y piezas especiales. Realización de pruebas de servicio.</p> <p>Criterio de medición de proyecto: Longitud medida según documentación gráfica de Proyecto.</p> <p>Criterio de medición de obra: Se medirá la longitud realmente ejecutada según especificaciones de Proyecto.</p>	Uds.	Largo	Ancho	Alto	Parcial	Subtotal
			1	6,50			6,500	
							6,500	6,500
		Total m:				6,500	14,80	96,20
16.4	M	<p>Suministro e instalación de red de pequeña evacuación, colocada superficialmente y fijada al paramento, formada por tubo de PVC, serie B, de 110 mm de diámetro y 3,2 mm de espesor, que conecta el aparato con la bajante, el colector o el bote sifónico. Incluso p/p de material auxiliar para montaje y sujeción a la obra, accesorios y piezas especiales colocados mediante unión pegada con adhesivo. Totalmente montada, conexionada y probada por la empresa instaladora mediante las correspondientes pruebas de servicio (incluidas en este precio).</p> <p>Incluye: Replanteo. Presentación de tubos, accesorios y piezas especiales. Fijación del material auxiliar para montaje y sujeción a la obra. Colocación y fijación de tubos, accesorios y piezas especiales. Realización de pruebas de servicio.</p> <p>Criterio de medición de proyecto: Longitud medida según documentación gráfica de Proyecto.</p> <p>Criterio de medición de obra: Se medirá la longitud realmente ejecutada según especificaciones de Proyecto.</p>	Uds.	Largo	Ancho	Alto	Parcial	Subtotal
			1	16,50			16,500	

Presupuesto parcial nº 16 SANEAMIENTO

Nº	Ud	Descripción	Medición	Precio	Importe		
				16,500	16,500		
			Total m:	16,500	22,52		
					371,58		
16.5	M	Suministro y montaje de colector enterrado de red horizontal de saneamiento, con arquetas (no incluidas en este precio), con una pendiente mínima del 2%, para la evacuación de aguas residuales y/o pluviales, formado por tubo de PVC liso, serie SN-4, rigidez anular nominal 4 kN/m², de 110 mm de diámetro exterior, pegado mediante adhesivo, colocado sobre cama o lecho de arena de 10 cm de espesor, debidamente compactada y nivelada con pisón vibrante de guiado manual, relleno lateral compactando hasta los riñones y posterior relleno con la misma arena hasta 30 cm por encima de la generatriz superior de la tubería. Incluso líquido limpiador y adhesivo, sin incluir la excavación ni el posterior relleno principal de las zanjas. Totalmente montado, conexionado y probado mediante las correspondientes pruebas de servicio (incluidas en este precio). Incluye: Replanteo y trazado del conducto en planta y pendientes. Eliminación de las tierras sueltas del fondo de la excavación. Presentación en seco de tubos y piezas especiales. Vertido de la arena en el fondo de la zanja. Descenso y colocación de los colectores en el fondo de la zanja. Montaje de la instalación, comenzando por el extremo de cabecera. Limpieza de la zona a unir con el líquido limpiador, aplicación del adhesivo y encaje de piezas. Ejecución del relleno envolvente. Realización de pruebas de servicio. Criterio de medición de proyecto: Longitud medida en proyección horizontal, según documentación gráfica de Proyecto, entre caras interiores de arquetas. Criterio de medición de obra: Se medirá, en proyección horizontal, la longitud realmente ejecutada según especificaciones de Proyecto, entre caras interiores de arquetas, incluyendo los tramos ocupados por piezas especiales.					
		Uds.	Largo	Ancho	Alto	Parcial	Subtotal
		1	8,50			8,500	
						8,500	8,500
			Total m:	8,500	19,04		161,84
16.6	Ud	Arqueta de registro de 38x38x50 cm. de medidas interiores, construida con fabrica de ladrillo macizo tosco de 1/2 pie de espesor, recibido con mortero de cemento, colocado sobre solera de hormigon en masa H-100, enfoscada y bruñida por el interior con mortero de cemento, y con tapa de hormigon armado prefabricada, totalmente terminada y con p.p. de medios auxiliares, sin incluir la excavacion, ni el relleno perimetral posterior.					
		Uds.	Largo	Ancho	Alto	Parcial	Subtotal
		4				4,000	
						4,000	4,000
			Total ud:	4,000	88,49		353,96
16.7	Ud	Arqueta enterrada registrable, de 51x51x65 cm. de medidas interiores, construida con fábrica de ladrillo macizo tosco de 1/2 pie de espesor, recibido con mortero de cemento, colocado sobre solera de hormigón en masa HM-10/B/40, enfoscada y bruñida por el interior con mortero de cemento, y cerrada superiormente con un tablero de bardos machihembrados y losa de hormigón HM-15/B/20, ligeramente armada con mallazo, totalmente terminada y sellada con mortero de cemento y con p.p. de medios auxiliares, incluso tapa de registro de hormigón y relleno perimetral posterior de mortero.					
		Uds.	Largo	Ancho	Alto	Parcial	Subtotal
		1				1,000	
						1,000	1,000
			Total ud:	1,000	205,50		205,50
16.8	Ud	Suministro y colocación de canaleta de hormigón polímero de la casa comercial ULMA, modelo M-200, con salida horizontal, con rejilla de acero galvanizado, incluso p.p. de ayudas de albañilería necesarias para la conexión a los sumideros actualmente existentes, conducto de PVC para llevar a cabo dicha conexión y sellados perimetrales, totalmente montada y funcionando. NOTA: deberá comprobarse que la canaleta descrita entra en el espacio disponible entre la fachada y los pilares exteriores. En caso contrario, esa línea deberá contar con una anchura más pequeña.					
		Uds.	Largo	Ancho	Alto	Parcial	Subtotal
		2	16,80			33,600	
		2	3,85			7,700	
						41,300	41,300
			Total ud:	41,300	31,28		1.291,86
		Total presupuesto parcial nº 16 SANEAMIENTO :					2.556,30

Presupuesto parcial nº 17 CONTROL DE CALIDAD

Nº	Ud	Descripción	Medición				Precio	Importe
17.1	Ud	Preparación y redacción de la documentación correspondiente a las instalaciones de telecomunicaciones, electricidad y climatización, siguiendo las especificaciones del proyecto e incluyendo toda la documentación técnica específica (memoria descriptiva, mediciones y presupuesto y planos), presentación y tramitación en el departamento correspondiente de Industria, incluso la redacción final de la documentación "como construido" de todas estas instalaciones.	Uds.	Largo	Ancho	Alto	Parcial	Subtotal
			1				1,000	
							1,000	1,000
		Total ud	1,000				2.048,35	2.048,35
17.2	Ud	Prueba para comprobación del funcionamiento, dimensionado y trazados de la instalación de fontanería de un aseo, mediante la comprobación del funcionamiento del 100% de la grifería y de los elementos de regulación y la correspondencia con lo proyectado de los trazados y secciones de tuberías de los circuitos; incluso emisión del informe.	Uds.	Largo	Ancho	Alto	Parcial	Subtotal
			2				2,000	
							2,000	2,000
		Total ud	2,000				126,54	253,08
17.3	Ud	Prueba de funcionamiento de la red interior de desagües de la instalación de fontanería, mediante el llenado y vaciado de las cubetas y descarga de todos los aparatos, comprobando la evacuación y ausencia de embalsamientos.	Uds.	Largo	Ancho	Alto	Parcial	Subtotal
			2				2,000	
							2,000	2,000
		Total ud	2,000				63,27	126,54
17.4	Ud	Prueba de comprobación del funcionamiento completo de todo los equipos y resto de elementos del sistema de climatización.	Uds.	Largo	Ancho	Alto	Parcial	Subtotal
			2				2,000	
							2,000	2,000
		Total ud	2,000				70,89	141,78
17.5	Ud	Prueba completa de la instalación de recepción de TV/FM de 1 vivienda comprendiendo la comprobación de los diámetros de los conductos y las secciones de los conductores, el funcionamiento y conexionado de las bases y mecanismos y la medición de la recepción de la señal; incluso emisión del informe.	Uds.	Largo	Ancho	Alto	Parcial	Subtotal
			1				1,000	
							1,000	1,000
		Total ud	1,000				106,29	106,29
17.6	Ud	Prueba completa de la instalación eléctrica interior comprendiendo la comprobación de los diámetros de los conductos y las secciones de los conductores, la medición en el C.G.M.P. de la resistencia en el circuito de puesta a tierra y el funcionamiento de los mecanismos; incluso emisión del informe.	Uds.	Largo	Ancho	Alto	Parcial	Subtotal
			1				1,000	
							1,000	1,000
		Total ud	1,000				158,20	158,20
17.7	Ud	Prueba de funcionamiento de la red equipotencial para protección contra derivaciones de las instalaciones de fontanería y/o calefacción.	Uds.	Largo	Ancho	Alto	Parcial	Subtotal
			1				1,000	
							1,000	1,000
		Total ud	1,000				63,27	63,27
17.8	Ud	Prueba de medición del aislamiento de los conductores de instalaciones eléctricas.	Uds.	Largo	Ancho	Alto	Parcial	Subtotal
			8				8,000	
							8,000	8,000
		Total ud	8,000				31,61	252,88
17.9	Ud	Ensayo para determinación de la resistencia al rayado superficial de revestimientos cerámicos, según EN 101 (UNE 67-101); incluso emisión de acta de resultados.	Uds.	Largo	Ancho	Alto	Parcial	Subtotal

Presupuesto parcial nº 17 CONTROL DE CALIDAD

Nº	Ud	Descripción	Medición	Precio	Importe
		3		3,000	
				3,000	3,000
		Total ud	3,000	29,49	88,47
		Total presupuesto parcial nº 17 CONTROL DE CALIDAD :			3.238,86

Presupuesto parcial nº 18 GESTIÓN DE RESIDUOS

Nº	Ud	Descripción	Medición				Precio	Importe
18.1	Ud	Alquiler de contenedores metálicos de 7m3, y de tipo saco, colocados a pie de carga. NOTA: la partida se subdivide en los dos tipos de contenedores.						
		Uds.	Largo	Ancho	Alto	Parcial	Subtotal	
		3				3,000		
		Para escombros de tipo pétreo y cerámicos						
		1				1,000		
		Para restos de madera						
						4,000	4,000	
		Uds.	Largo	Ancho	Alto	Parcial	Subtotal	
		1				1,000		
		Para restos plásticos y metálicos						
						1,000	1,000	
						5,000	5,000	
		Total Ud				5,000	182,31	911,55
18.2	Ud	Separación y clasificación de residuos de construcción, por medios manuales.						
		Uds.	Largo	Ancho	Alto	Parcial	Subtotal	
		1				1,000		
						1,000	1,000	
		Total Ud				1,000	557,95	557,95
18.3	M3	Carga de residuos procedentes de excavaciones, demoliciones y construcción, sobre contenedor, por medios manuales, y con p.p. de medios auxiliares, sin incluir el transporte.						
		Uds.	Largo	Ancho	Alto	Parcial	Subtotal	
		1,2	146,43		0,08	14,057		
		1,2	51,28		0,10	6,154		
		1,2	19,94		0,12	2,871		
		1,2	10,00		0,25	3,000		
		1,2	4,72		0,07	0,396		
		1,2	13,27		0,07	1,115		
						27,593	27,593	
		Total m3				27,593	33,36	920,50
18.4	M3	Transporte de contenedores a cada vertedero correspondiente, a una distancia mayor de 20 km., considerando ida y vuelta, con camión y canon de vertedero y con p.p. de medios auxiliares y canon de vertedero, sin incluir la carga.						
		Uds.	Largo	Ancho	Alto	Parcial	Subtotal	
		1	27,59			27,590		
		Idem medición anterior						
						27,590	27,590	
		Total m3				27,590	42,01	1.159,06
Total presupuesto parcial nº 18 GESTIÓN DE RESIDUOS :							3.549,06	

Presupuesto parcial nº 19 SEGURIDAD Y SALUD

Nº	Ud	Descripción	Medición			Precio	Importe	
19.1	M.	Cinta de balizamiento bicolor rojo/blanco de material plástico, incluso colocación y desmontaje.R.D. 485/97.	Uds.	Largo	Ancho	Alto	Parcial	Subtotal
			2	15,00			30,000	
							30,000	30,000
		Total m.:				30,000	0,53	15,90
19.2	Ud	Cono de balizamiento reflectante irrompible de 50 cm. de diámetro, (amortizable en cinco usos). s/ R.D. 485/97.	Uds.	Largo	Ancho	Alto	Parcial	Subtotal
			4				4,000	
							4,000	4,000
		Total ud:				4,000	2,71	10,84
19.3	Ud	Placa señalización-información en PVC serigrafiado de 50x30 cm., fijada mecánicamente, amortizable en 3 usos, incluso colocación y desmontaje. s/ R.D. 485/97.	Uds.	Largo	Ancho	Alto	Parcial	Subtotal
			2				2,000	
							2,000	2,000
		Total ud:				2,000	3,10	6,20
19.4	Ud	Valla de contención de peatones, metálica, prolongable de 2,50 m. de largo y 1 m. de altura, color amarillo, amortizable en 5 usos, incluso colocación y desmontaje. s/ R.D. 486/97.	Uds.	Largo	Ancho	Alto	Parcial	Subtotal
			5				5,000	
							5,000	5,000
		Total ud:				5,000	11,02	55,10
19.5	Ud	Toma de tierra para una resistencia de tierra R<=80 Ohmios y una resistividad R=150 Oh.m. formada por arqueta de ladrillo macizo de 38x38x30 cm., tapa de hormigón armado, tubo de PVC de D=75 mm., electrodo de acero cobrizado 14,3 mm. y 200 cm., de profundidad hincado en el terreno, línea de t.t. de cobre desnudo de 35 mm2., con abrazadera a la pica, totalmente instalado. MI BT 039. s/ R.D. 486/97.	Uds.	Largo	Ancho	Alto	Parcial	Subtotal
			1				1,000	
							1,000	1,000
		Total ud:				1,000	115,14	115,14
19.6	Ud	Cuadro general de mandos y protección de obra para una potencia máxima de 360 kW. compuesto por armario metálico con revestimiento de poliéster, de 120x100 cm., índice de protección IP 559, con cerradura, interruptor automático magnetotérmico de 4x800 A., relé diferencial reg. 0-1 A., 0-1 s., transformador toroidal sensibilidad 0,3 A., tres interruptores automático magnetotérmico de 4x160 A., y 10 interruptores automáticos magnetotérmicos de 4x25 A., incluyendo cableado, rótulos de identificación de circuitos, bornas de salida y p.p. de conexión a tierra, para una resistencia no superior de 80 Ohmios, totalmente instalado, (amortizable en 4 obras). s/ R.D. 486/97.	Uds.	Largo	Ancho	Alto	Parcial	Subtotal
			1				1,000	
							1,000	1,000
		Total ud:				1,000	1.197,25	1.197,25
19.7	Ud	Extintor de polvo químico ABC polivalente antibrasa de eficacia 43A/233B, de 9 kg. de agente extintor, con soporte, manómetro comprobable y manguera con difusor. Medida la unidad instalada. s/ R.D. 486/97.	Uds.	Largo	Ancho	Alto	Parcial	Subtotal
			1				1,000	
							1,000	1,000
		Total ud:				1,000	55,34	55,34
19.8	Ud	Extintor de nieve carbónica CO2, de eficacia 89B, con 5 kg. de agente extintor, modelo NC-5-P, con soporte y boquilla con difusor. Medida la unidad instalada. s/ R.D. 486/97.	Uds.	Largo	Ancho	Alto	Parcial	Subtotal
			2				2,000	
							2,000	2,000
		Total ud:				2,000	106,63	213,26
19.9	Ud	Casco de seguridad con arnés de adaptación, homologado. Certificado CE. s/ R.D. 773/97.						

Presupuesto parcial nº 19 SEGURIDAD Y SALUD

Nº	Ud	Descripción	Medición				Precio	Importe
			Uds.	Largo	Ancho	Alto	Parcial	Subtotal
			5				5,000	
							5,000	5,000
		Total ud				5,000	1,91	9,55
19.10	Ud	Protectores auditivos con arnés a la nuca, (amortizables en 3 usos). Certificado CE. s/ R.D. 773/97.						
			Uds.	Largo	Ancho	Alto	Parcial	Subtotal
			3				3,000	
							3,000	3,000
		Total ud				3,000	1,88	5,64
19.11	Ud	Casco de seguridad dieléctrico con pantalla para protección de descargas eléctricas, (amortizable en 5 usos). Certificado CE. s/ R.D. 773/97.						
			Uds.	Largo	Ancho	Alto	Parcial	Subtotal
			3				3,000	
							3,000	3,000
		Total ud				3,000	1,51	4,53
19.12	Ud	Gafas protectoras contra impactos, incoloras, homologadas, (amortizables en 3 usos). Certificado CE. s/ R.D. 773/97.						
			Uds.	Largo	Ancho	Alto	Parcial	Subtotal
			5				5,000	
							5,000	5,000
		Total ud				5,000	0,64	3,20
19.13	Ud	Gafas antipolvo antiempañables, panorámicas, (amortizables en 3 usos). Certificado CE. s/ R.D. 773/97.						
			Uds.	Largo	Ancho	Alto	Parcial	Subtotal
			5				5,000	
							5,000	5,000
		Total ud				5,000	0,39	1,95
19.14	Ud	Semi-mascarilla antipolvo un filtro, (amortizable en 3 usos). Certificado CE. s/ R.D. 773/97.						
			Uds.	Largo	Ancho	Alto	Parcial	Subtotal
			5				5,000	
							5,000	5,000
		Total ud				5,000	2,14	10,70
19.15	Ud	Juego de tapones antiruido de silicona ajustables. Certificado CE. s/ R.D. 773/97.						
			Uds.	Largo	Ancho	Alto	Parcial	Subtotal
			5				5,000	
							5,000	5,000
		Total ud				5,000	0,94	4,70
19.16	Ud	Par de guantes de uso general de lona y serraje. Certificado CE; s/ R.D. 773/97.						
			Uds.	Largo	Ancho	Alto	Parcial	Subtotal
			5				5,000	
							5,000	5,000
		Total ud				5,000	0,95	4,75
19.17	Ud	Par de guantes de uso general de piel de vacuno. Certificado CE; s/ R.D. 773/97.						
			Uds.	Largo	Ancho	Alto	Parcial	Subtotal
			5				5,000	
							5,000	5,000
		Total ud				5,000	2,83	14,15
19.18	Ud	Par de guantes aislantes para protección de contacto eléctrico en tensión hasta 5.000 V., (amortizables en 3 usos). Certificado CE; s/ R.D. 773/97.						
			Uds.	Largo	Ancho	Alto	Parcial	Subtotal
			2				2,000	
							2,000	2,000
		Total ud				2,000	8,74	17,48
19.19	Ud	Par de botas aislantes para electricista hasta 5.000 V. de tensión, (amortizables en 3 usos). Certificado CE; s/ R.D. 773/97.						
			Uds.	Largo	Ancho	Alto	Parcial	Subtotal
			2				2,000	

Presupuesto parcial nº 19 SEGURIDAD Y SALUD

Nº	Ud	Descripción	Medición	Precio	Importe
				2,000	2,000
		Total ud	2,000	8,17	16,34
Total presupuesto parcial nº 19 SEGURIDAD Y SALUD :					1.762,02

Capítulo	Importe
1 DEMOLICIONES	4.232,61
2 ALBAÑILERÍA Y MEDIOS AUXILIARES	29.661,31
3 SOLADOS Y ALICATADOS	17.596,10
4 FALSOS TECHOS	10.326,44
5 CARPINTERÍA DE MADERA	14.678,85
6 CERRAJERÍA	27.203,94
7 PINTURA	9.504,68
8 CLIMATIZACIÓN	43.179,22
9 PROTECCIÓN CONTRA INCENDIOS	2.663,61
10 ELECTRICIDAD Y TELECOMUNICACIONES	49.988,49
11 CARPINTERÍA DE ALUMINIO	474,74
12 VIDRIERÍA	189,79
13 VARIOS	6.809,28
14 FONTANERÍA	3.931,43
15 APARATOS SANITARIOS Y COMPLEMENTOS	10.553,77
16 SANEAMIENTO	2.556,30
17 CONTROL DE CALIDAD	3.238,86
18 GESTIÓN DE RESIDUOS	3.549,06
19 SEGURIDAD Y SALUD	1.762,02
Total	242.100,50

Asciende el presupuesto de ejecución material a la expresada cantidad de DOSCIENTOS CUARENTA Y DOS MIL CIEN EUROS CON CINCUENTA CÉNTIMOS.

Madrid, noviembre de 2019



Los Arquitectos:

José Antonio Perelátegui Muñoz



Ana Valera Robledano

La propiedad:

Fundación IMDEA NETWORKS

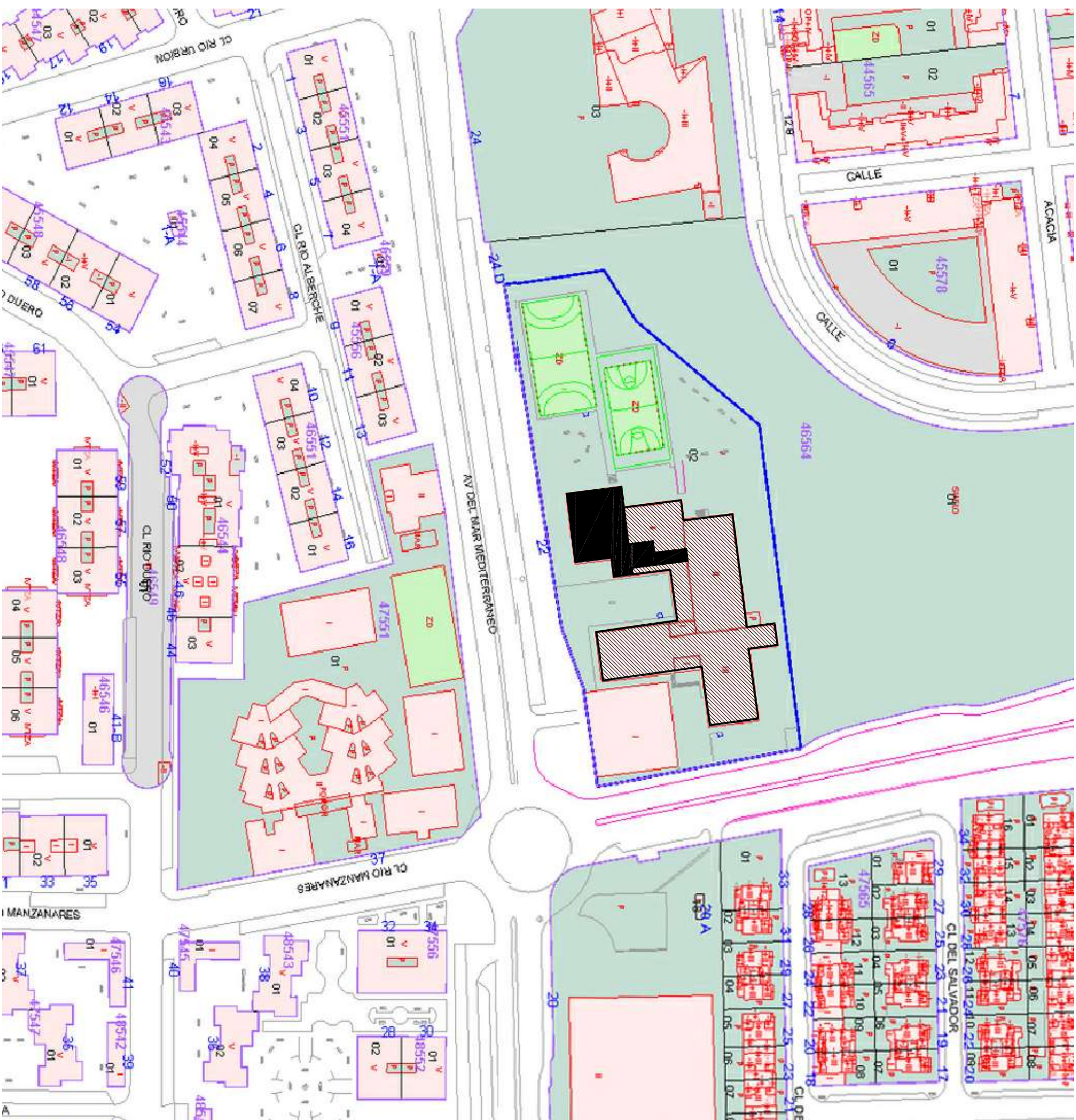

SITUACIÓN Y EMPLAZAMIENTO

PLANO
S-1
ESCALA
1/1000

PROYECTO BÁSICO Y DE EJECUCIÓN DE REFORMA Y ACONDICIONAMIENTO DE AUDITORIO EN LOS LABORATORIOS DE INVESTIGACIÓN Y OFICINAS DE IMDEA. AV. DEL MAR MEDITERRANEO Nº 22 LEGANÉS (MADRID)

NOVIEMBRE DE 2019

Manuel Muñoz

Valera Robledano

JOSÉ ANTONIO PERELEGU MUÑOZ ANA VALERA ROBLEDANO
Calle Federico Schöen 1, local Int - 28014 Madrid ■ tel/fax: 91 007 15 69
e-mail: jperelegu@yahoo.es / 17387valera@com.es ■

PROPIEDAD
FUNDACIÓN IMDEA NETWORKS

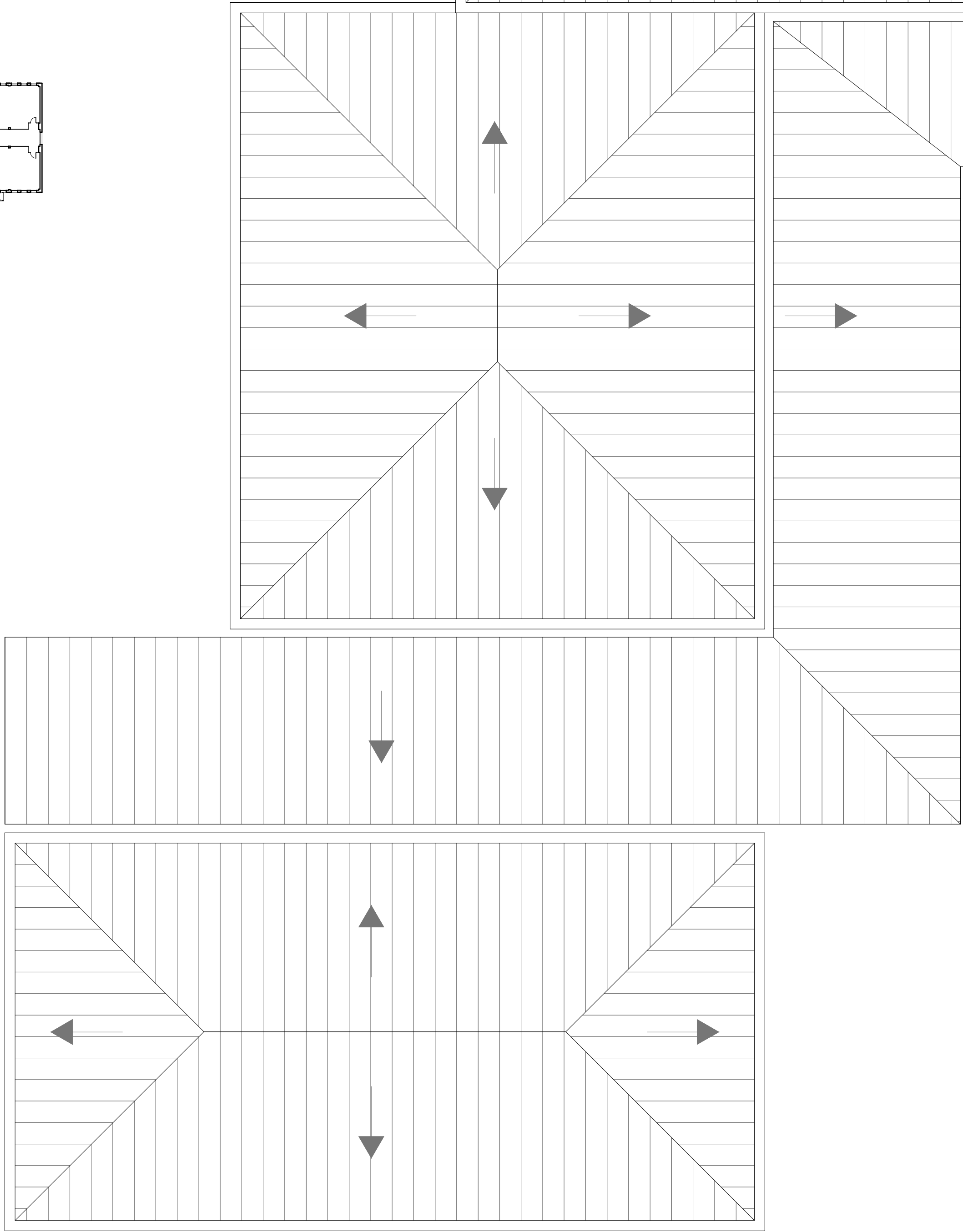
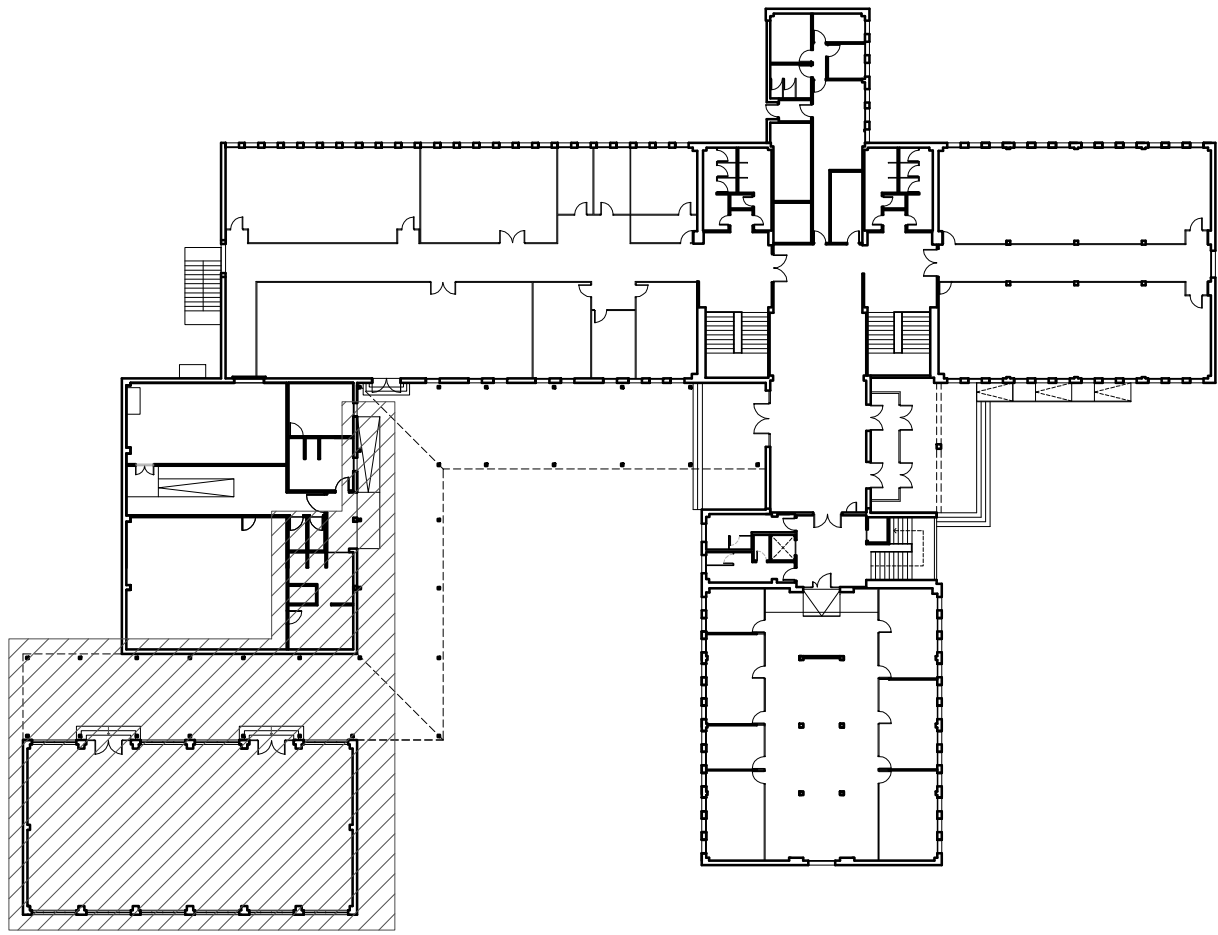

ESTADO ACTUAL.PLANTA DE CUBIERTAS.

PLANO **A-2** ESCALA **1/100**

PROYECTO BÁSICO Y DE EJECUCIÓN DE
REFORMA Y ACONDICIONAMIENTO DE
AUDITORIO EN LOS LABORATORIOS DE
INVESTIGACIÓN Y OFICINAS DE IMDEA.
AV. DEL MAR MEDITERRÁNEO Nº 22 LEGANÉS (MADRID)

NOVIEMBRE DE 2019

ARQUITECTOS
JOSÉ ANTONIO PERELÉTEGUI MUÑOZ ANA VALERA ROBLADANO
calle Federico Salmán 1, local int - 28016 Madrid tel/fax: 91 007 15 69
e-mail: jperetegui@yahoo.es / 17369valera@coam.es

PROPIEDAD
FUNDACIÓN IMDEA NETWORKS

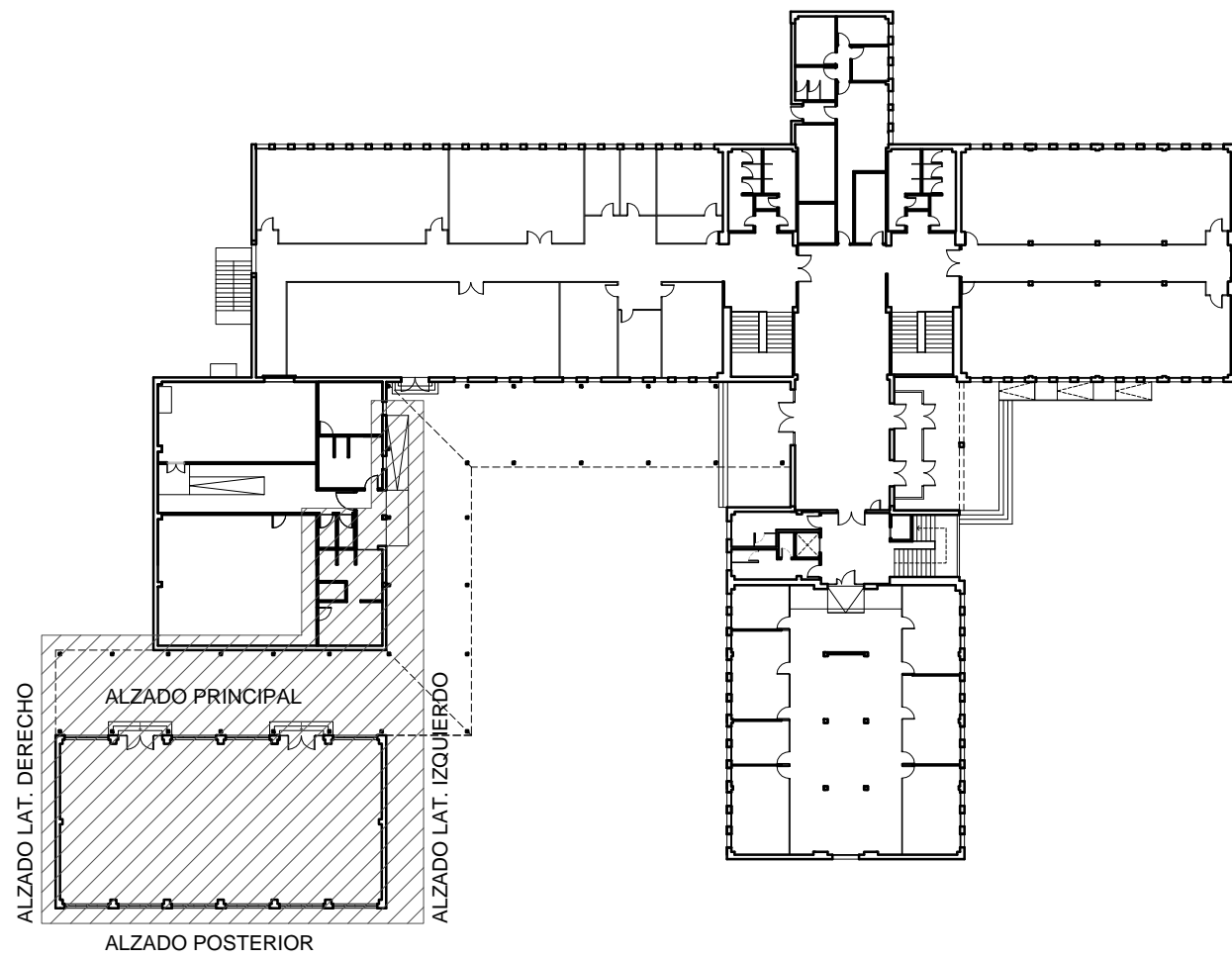

ALZADO PRINCIPAL

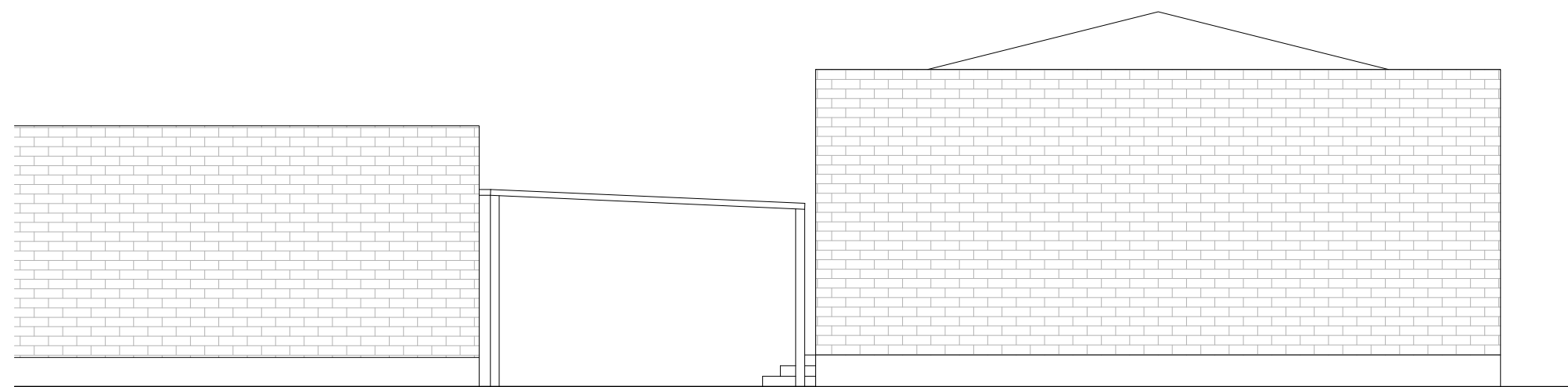

ALZADO LATERAL DERECHO

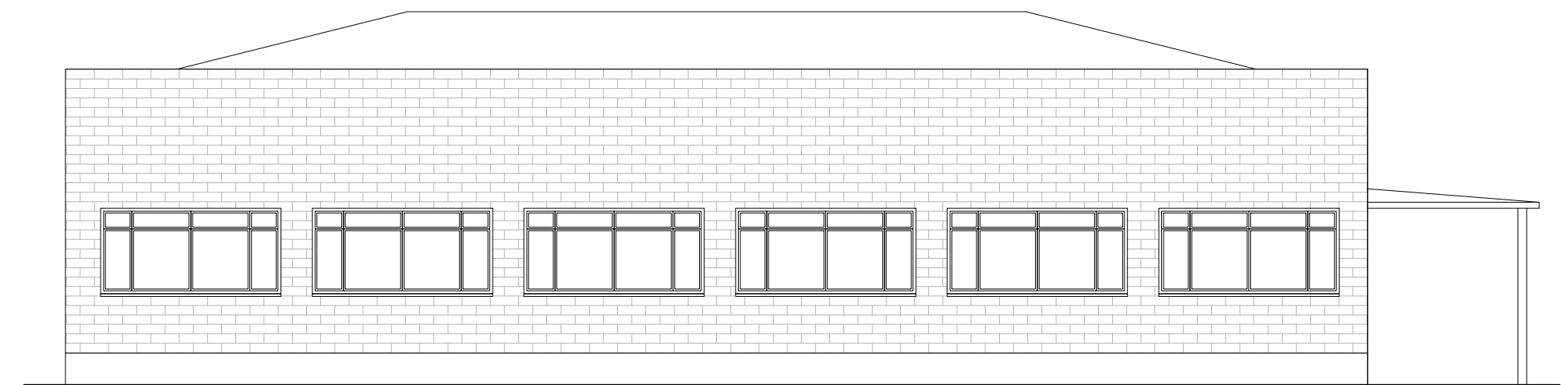

ALZADO POSTERIOR

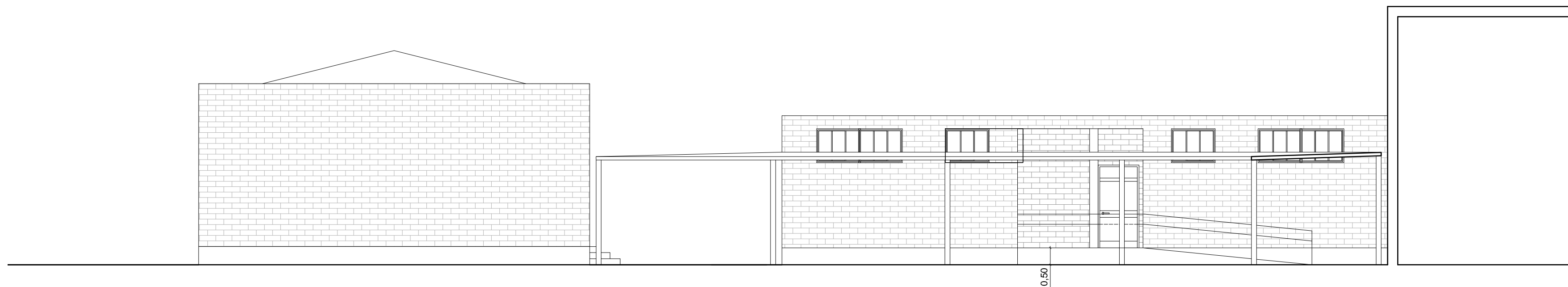

ALZADO LATERAL IZQUIERDO

ESTADO ACTUAL.ALZADOS

PLANO **A-3** ESCALA 1/100

PROYECTO BÁSICO Y DE EJECUCIÓN DE REFORMA Y ACONDICIONAMIENTO DE AUDITORIO EN LOS LABORATORIOS DE INVESTIGACIÓN Y OFICINAS DE IMDEA. AV. DEL MAR MEDITERRÁNEO Nº 22 LEGANÉS (MADRID)

NOVIEMBRE DE 2019

ARQUITECTOS
JOSÉ ANTONIO PERELÉTEGUI MUÑOZ ANA VALERA ROBLEDANO
calle Federica Salmón 1, local int - 28016 Madrid tel/fax: 91 007 15 69
e-mail: jperetelegui@yahoo.es / 17369valera@coam.es

PROPIEDAD
FUNDACIÓN IMDEA NETWORKS

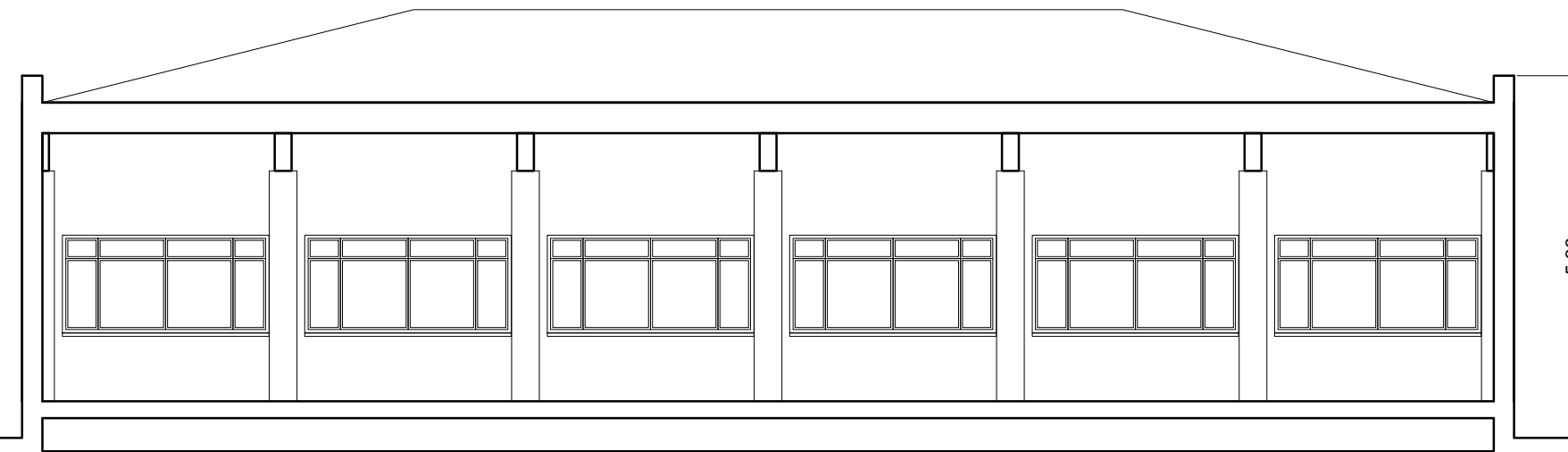
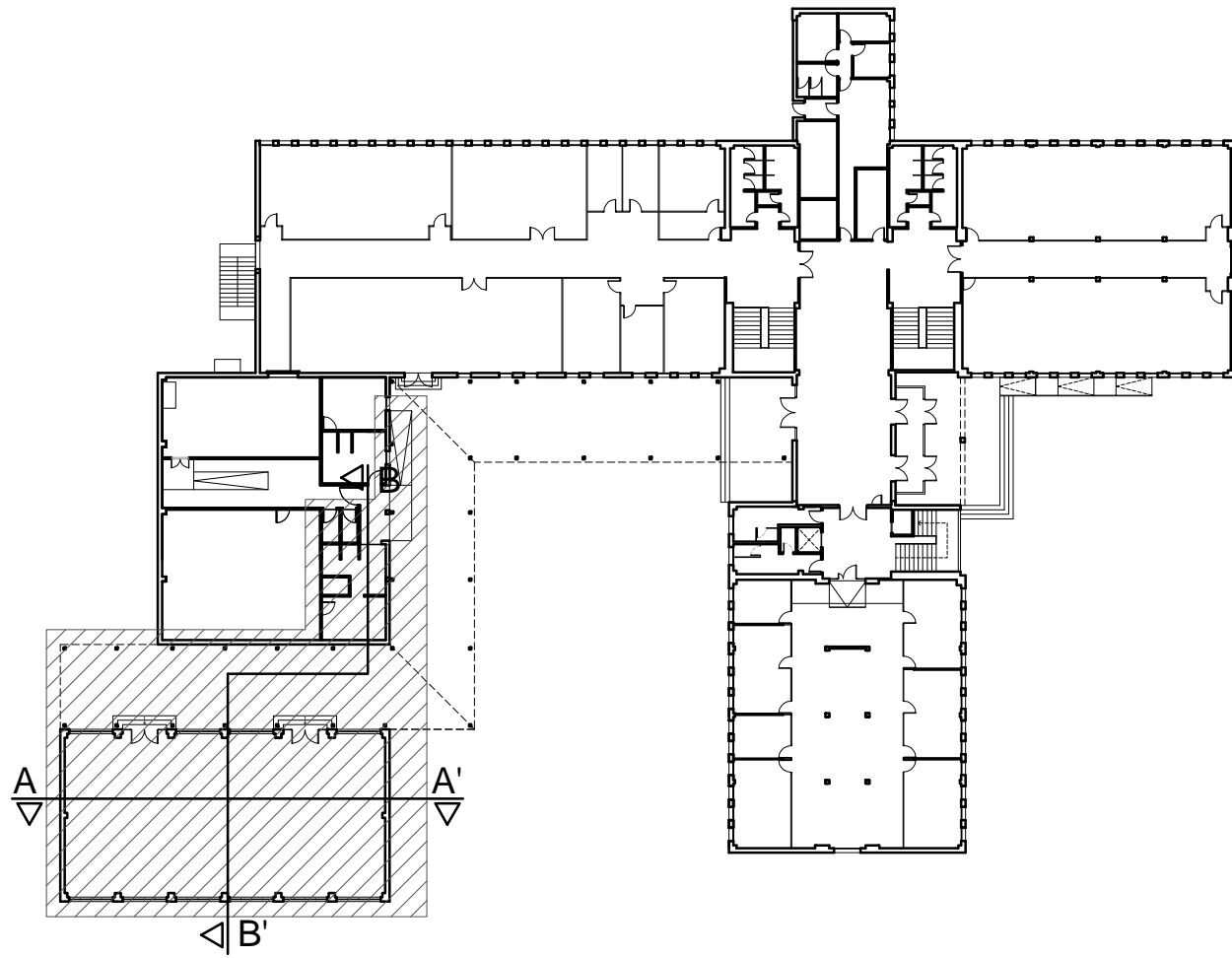

SECCIÓN AA'

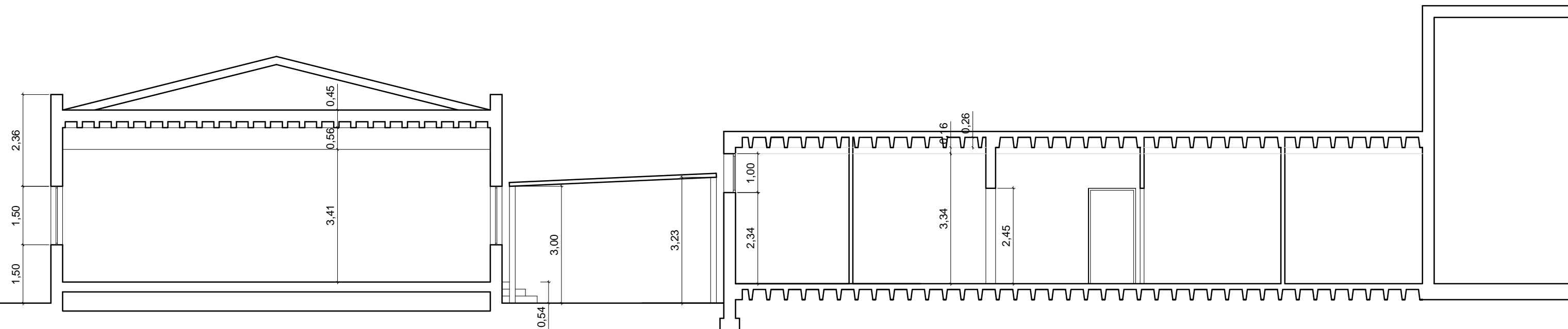

SECCIÓN BB'

ESTADO ACTUAL.SECCIONES

PLANO **A-4** ESCALA **1/100**

PROYECTO BÁSICO Y DE EJECUCIÓN DE REFORMA Y ACONDICIONAMIENTO DE AUDITORIO EN LOS LABORATORIOS DE INVESTIGACIÓN Y OFICINAS DE IMDEA. AV. DEL MAR MEDITERRÁNEO Nº 22 LEGANÉS (MADRID)

NOVIEMBRE DE 2019

ARQUITECTOS
JOSÉ ANTONIO PERELÉTEGUI MUÑOZ ANA VALERA ROBLLEDANO
calle Federica Salomón 1, local int - 28016 Madrid tel/fax: 91 007 15 69
e-mail: jperetelegui@yahoo.es / 17369valera@coam.es

PROPIEDAD
FUNDACIÓN IMDEA NETWORKS

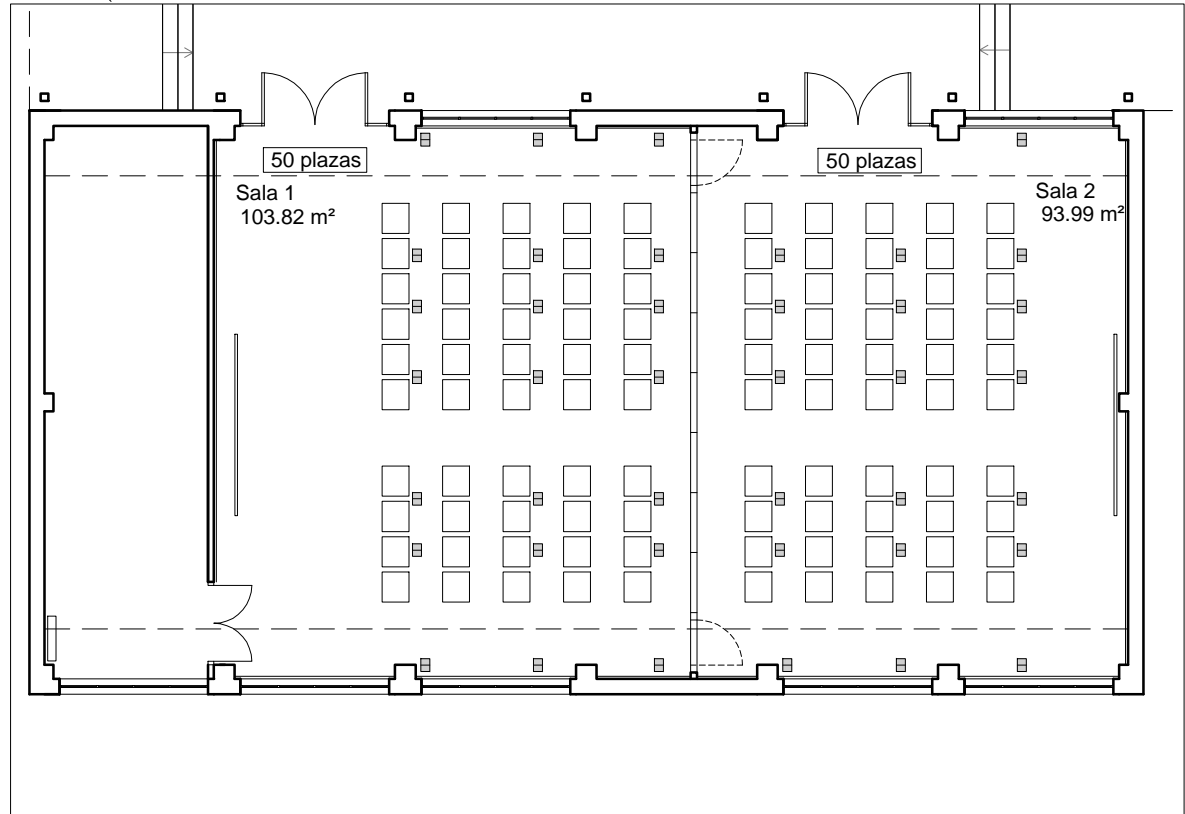
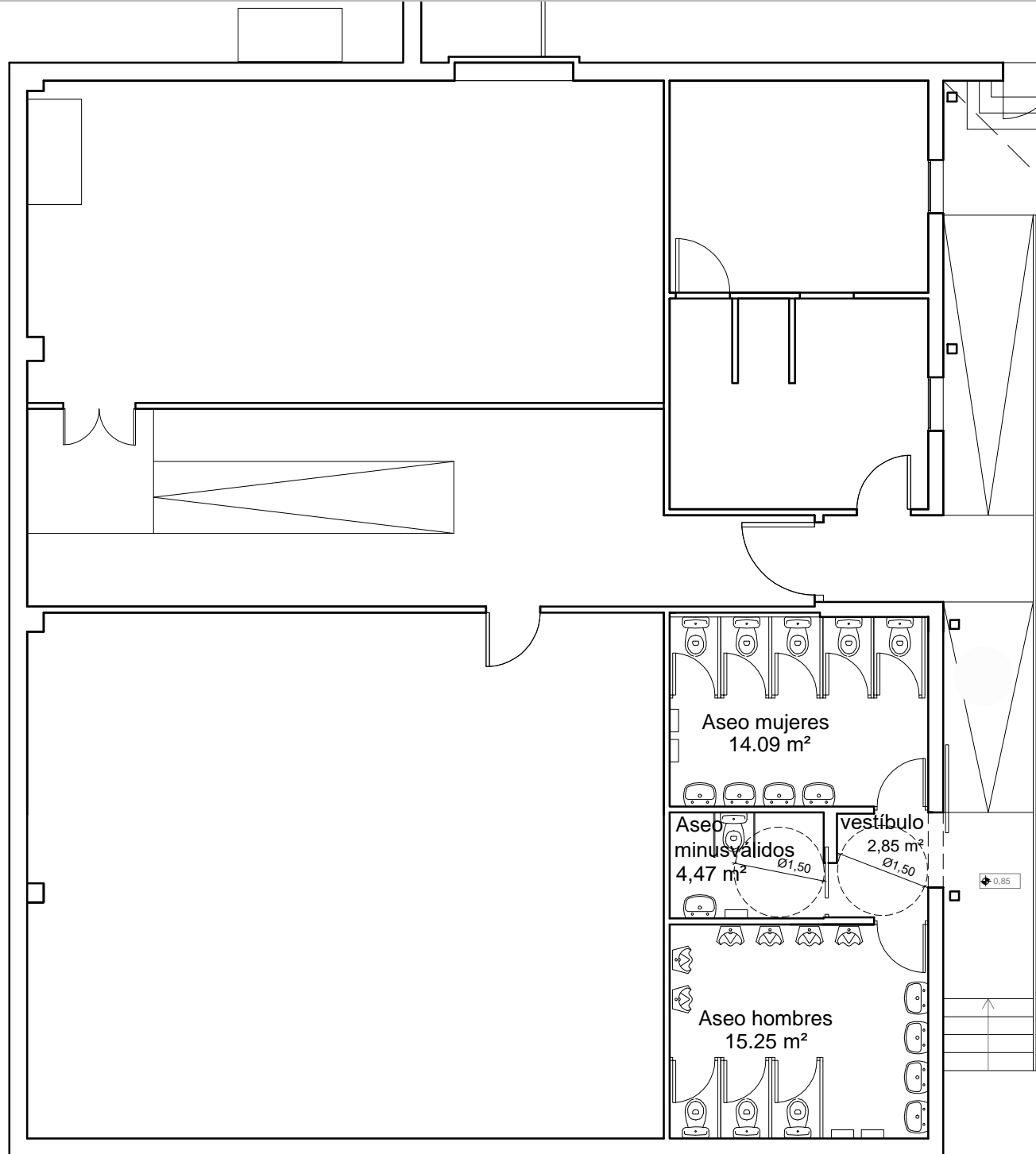
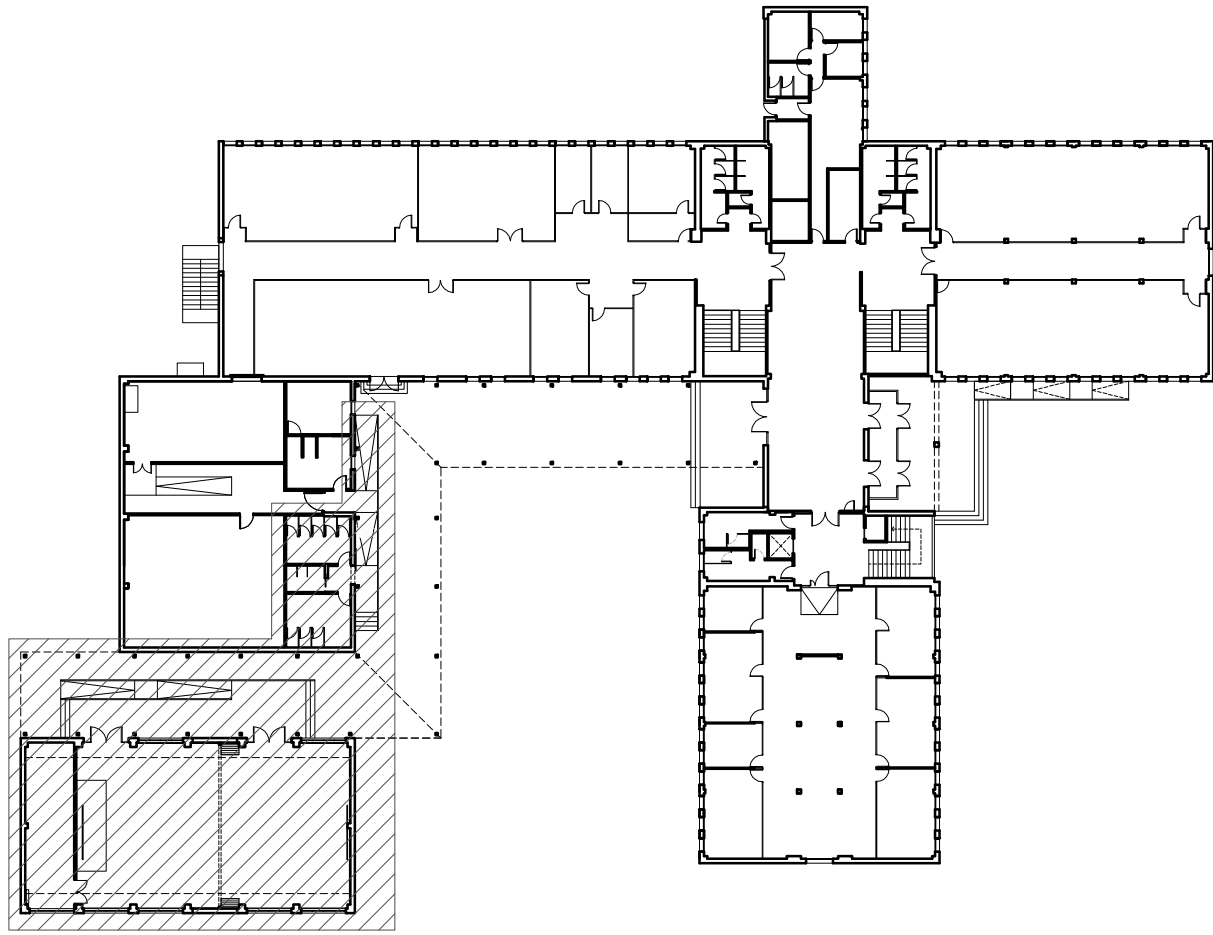

Propuesta de distribución con tabique separador

e. 1/150

ASEOS		S. ÚTIL m²
Vestíbulo		2,85
Aseo mujeres		14,09
Aseo minusválidos		4,47
Aseo hombres		15,25
TOTAL INTERIOR		36,66

AUDITORIO	
SALA	199,00
Almacén	35,41
TOTAL INTERIOR	234,41
plataforma	63,88
TOTAL	298,29

ESTADO REFORMADO.PLANTA DE DISTRIBUCIÓN Y SUPERFICIES.

PLANO
A-5
ESCALA
1/100

PROYECTO BÁSICO Y DE EJECUCIÓN DE REFORMA Y ACONDICIONAMIENTO DE AUDITORIO EN LOS LABORATORIOS DE INVESTIGACIÓN Y OFICINAS DE IMDEA. AV. DEL MAR MEDITERRÁNEO Nº 22 LEGANÉS (MADRID)

NOVIEMBRE DE 2019

ARQUITECTOS
JOSÉ ANTONIO PERELÉTEGUI MUÑOZ ANA VALERA ROBLADANO
calle Federica Salmón 1, local int - 28016 Madrid tel/fax: 91 007 15 69
e-mail: jperletegui@yahoo.es / 17369valera@coam.es

PROPIEDAD
FUNDACIÓN IMDEA NETWORKS

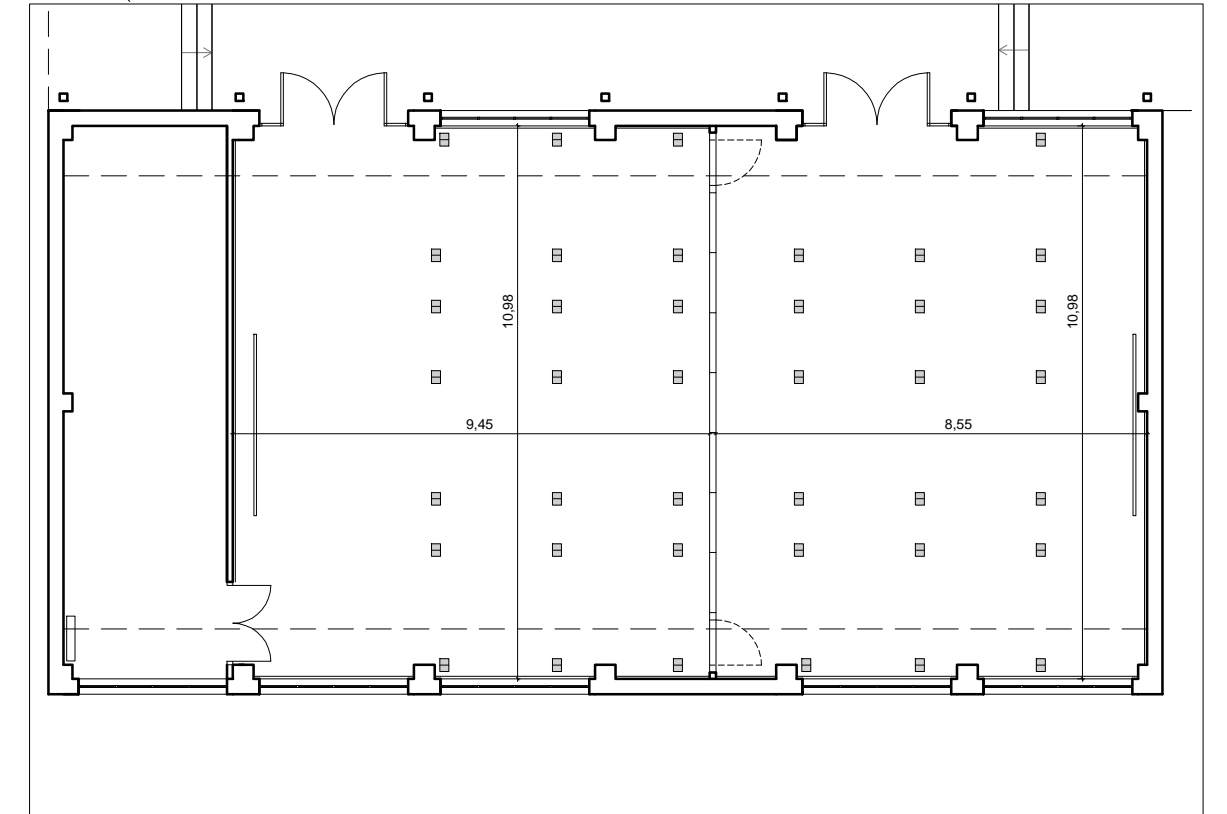
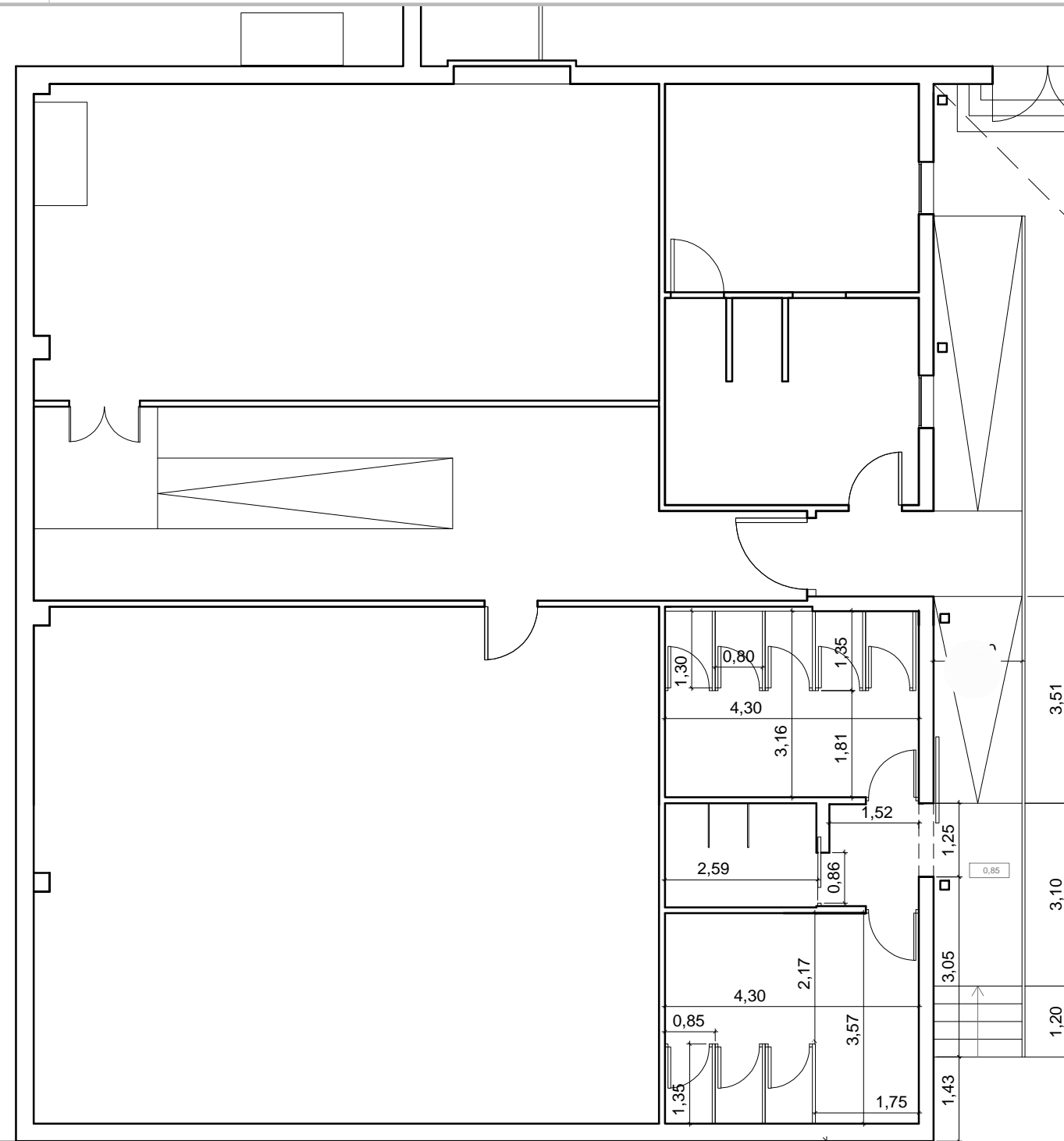
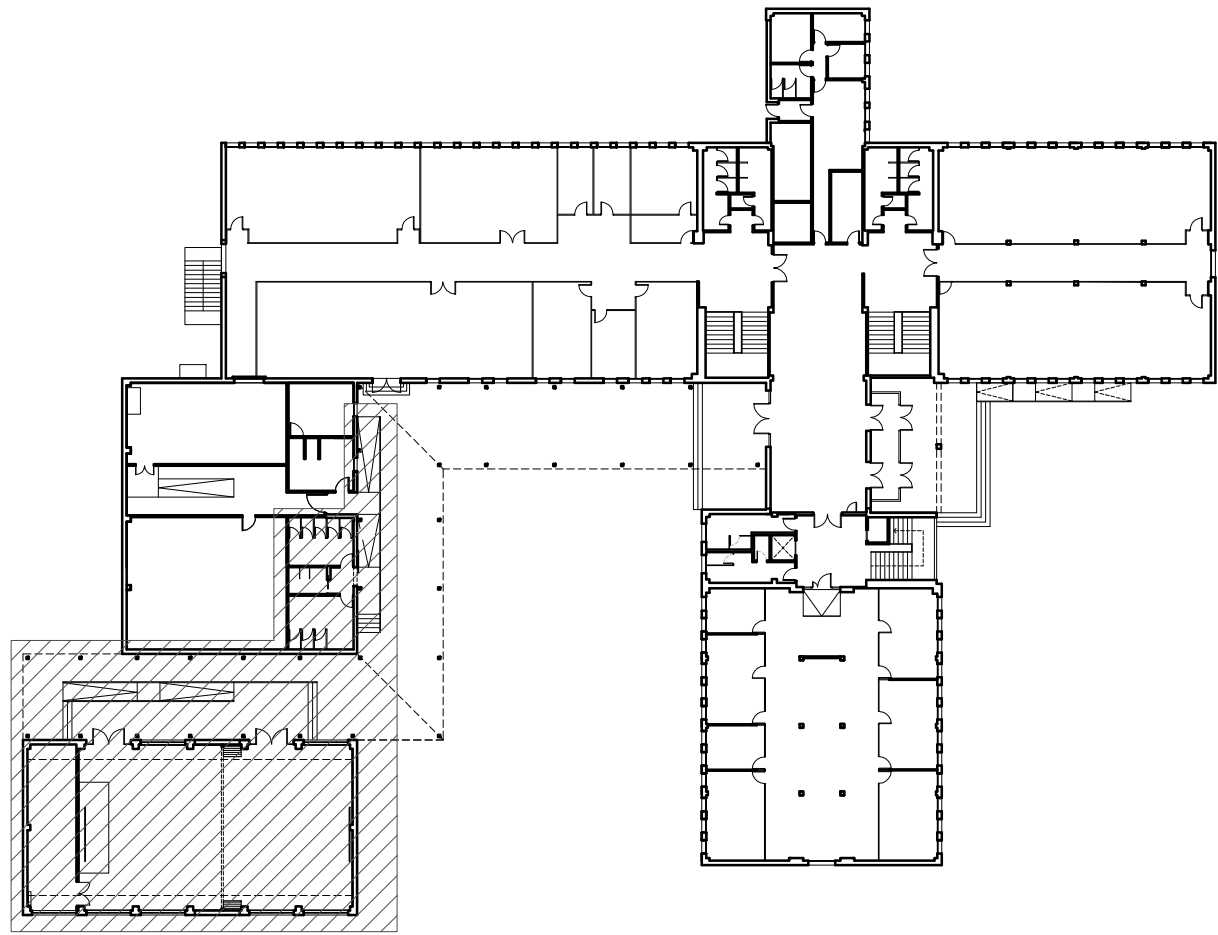

Propuesta de distribución con tabique separador

e. 1/150

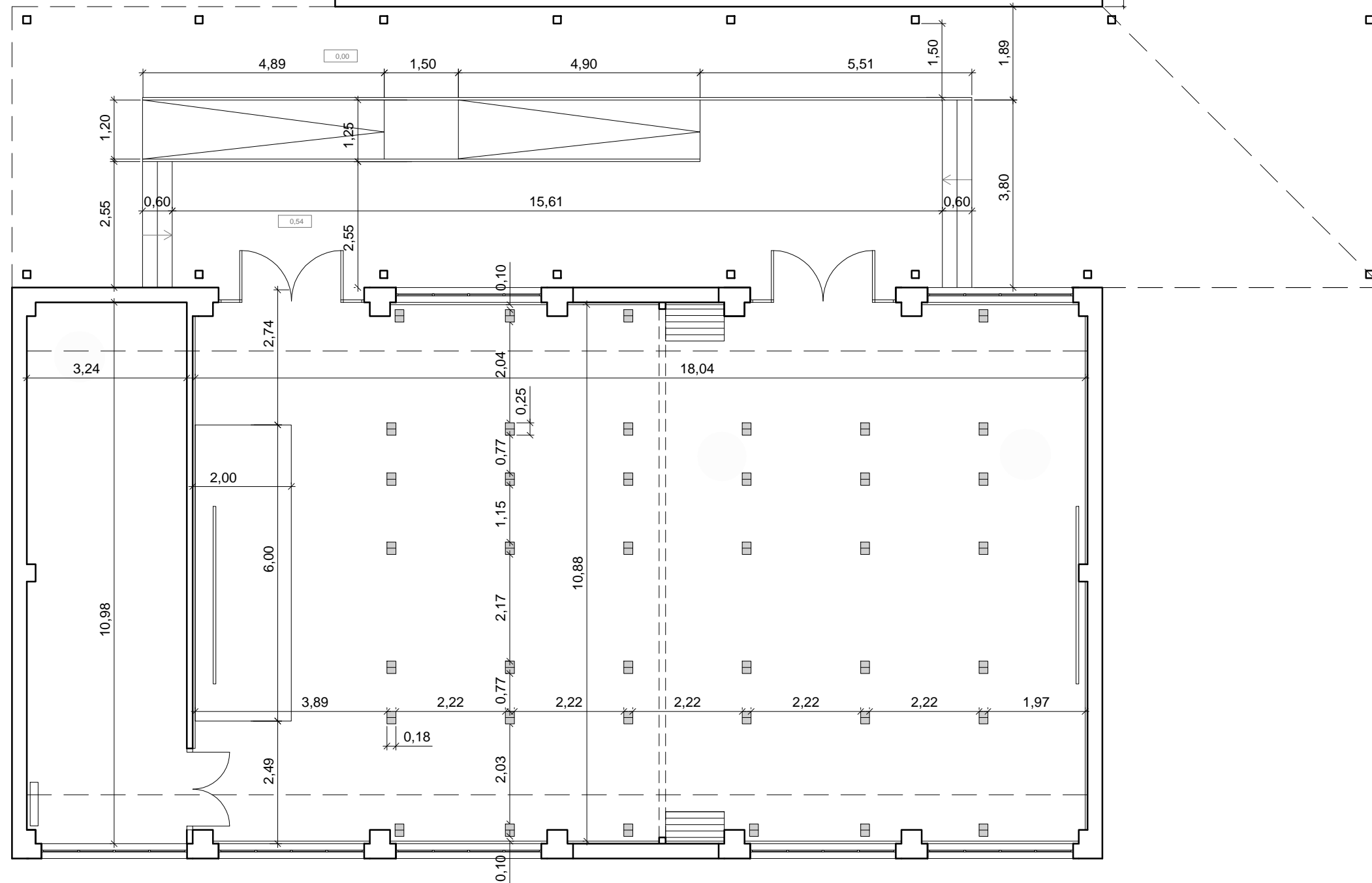

ESTADO REFORMADO.PLANTA DE COTAS.

PLANO
A-6
ESCALA
1/100

PROYECTO BÁSICO Y DE EJECUCIÓN DE
REFORMA Y ACONDICIONAMIENTO DE
AUDITORIO EN LOS LABORATORIOS DE
INVESTIGACIÓN Y OFICINAS DE IMDEA.
AV. DEL MAR MEDITERRÁNEO Nº 22 LEGANÉS (MADRID)

NOVIEMBRE DE 2019

ARQUITECTOS

JOSÉ ANTONIO PERELÉGUI MUÑOZ ANA VALERA ROBLEDANO
calle Federicà Salmón 1, local int - 28016 Madrid tel/fax: 91 007 15 69
e-mail: jperelégui@yahoo.es / 17369valera@coam.es

PROPIEDAD
FUNDACIÓN IMDEA NETWORKS

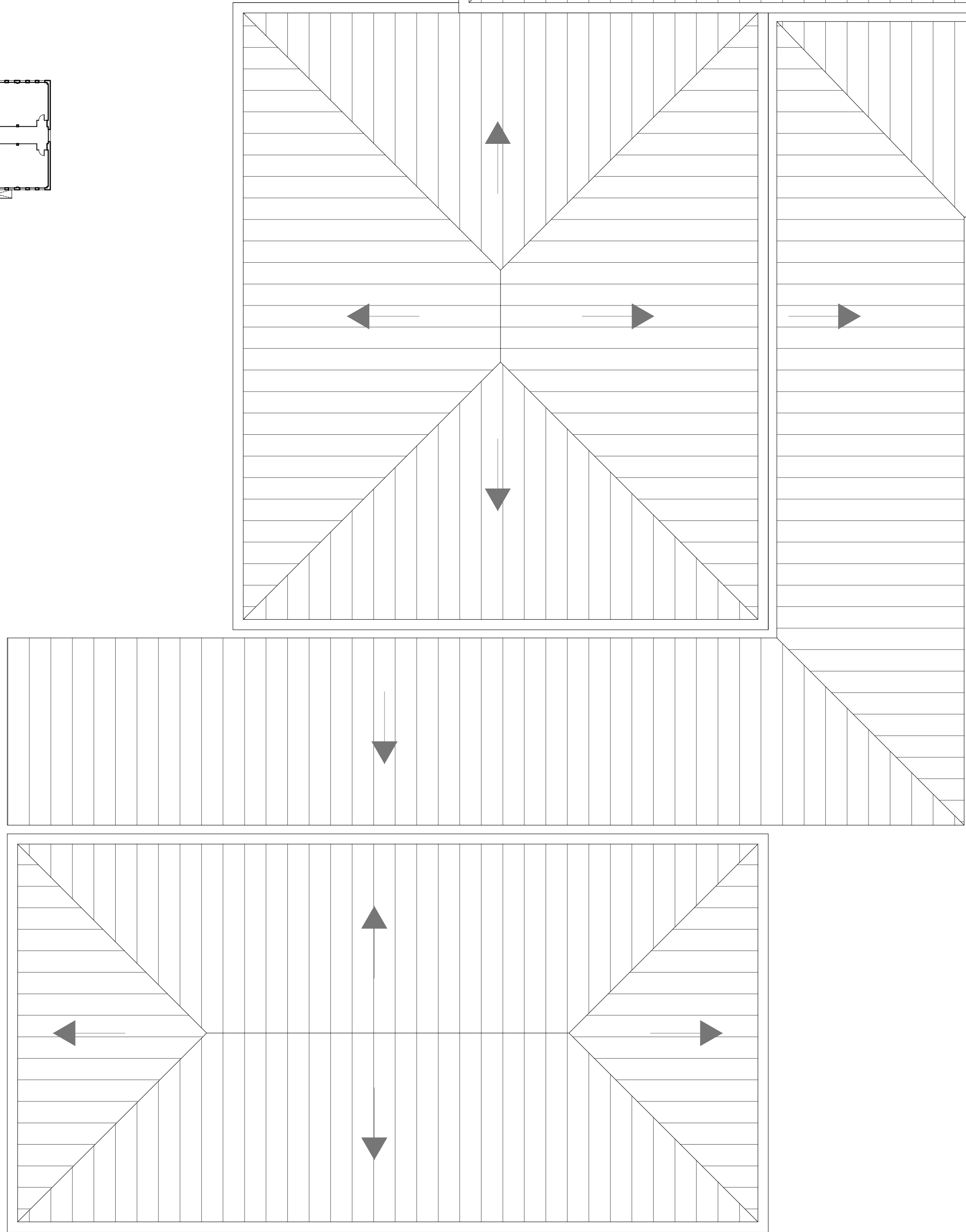
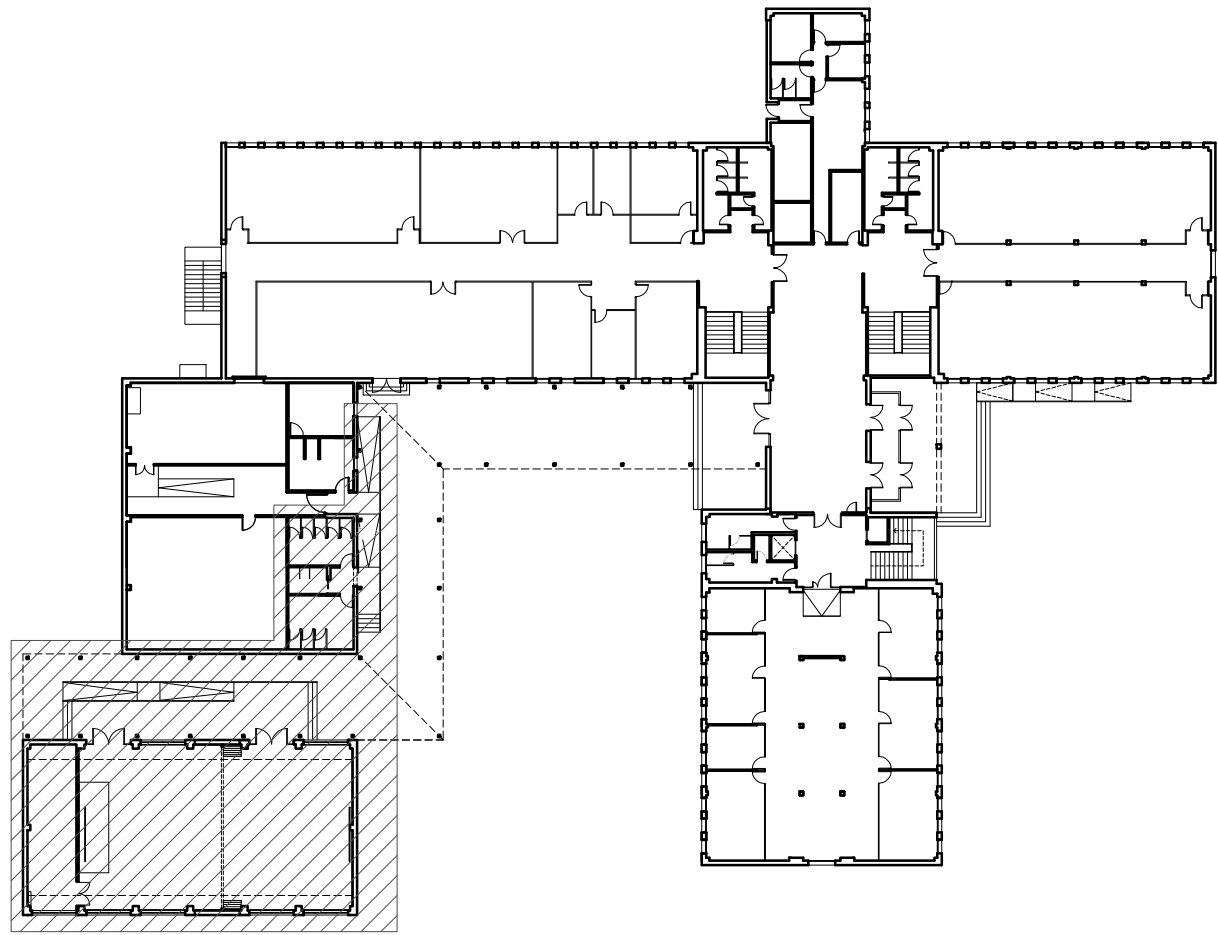

ESTADO REFORMADO.PLANTA DE CUBIERTAS.

PLANO **A-7** ESCALA 1/100

PROYECTO BÁSICO Y DE EJECUCIÓN DE REFORMA Y ACONDICIONAMIENTO DE AUDITORIO EN LOS LABORATORIOS DE INVESTIGACIÓN Y OFICINAS DE IMDEA. AV. DEL MAR MEDITERRÁNEO Nº 22 LEGANÉS (MADRID)

NOVIEMBRE DE 2019

ARQUITECTOS
JOSÉ ANTONIO PERELÉTEGUI MUÑOZ ANA VALERA ROBLEDANO
calle Federica Salmón 1, local int - 28016 Madrid tel/fax: 91 007 15 69
e-mail: jperetelegui@yahoo.es / 17369valera@coam.es

PROPIEDAD
FUNDACIÓN IMDEA NETWORKS

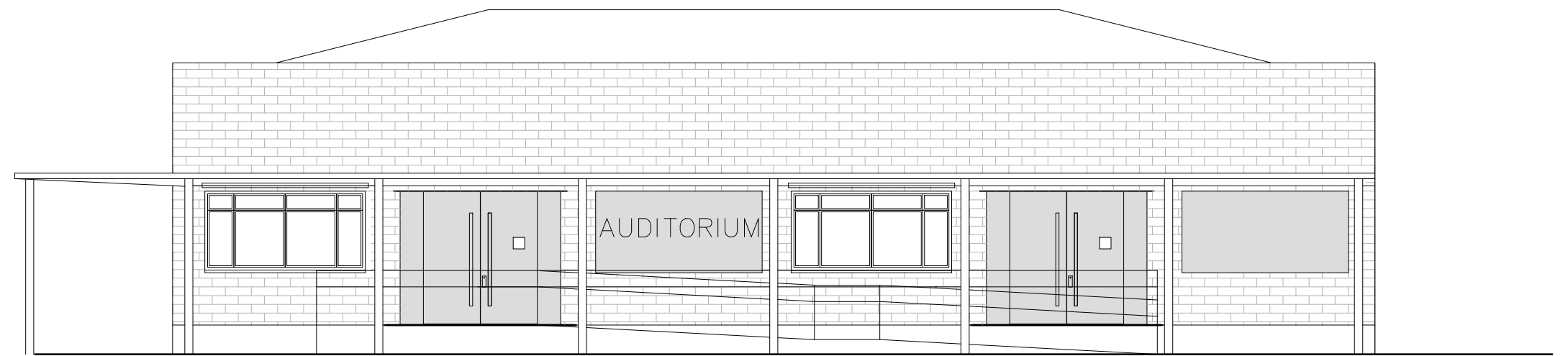
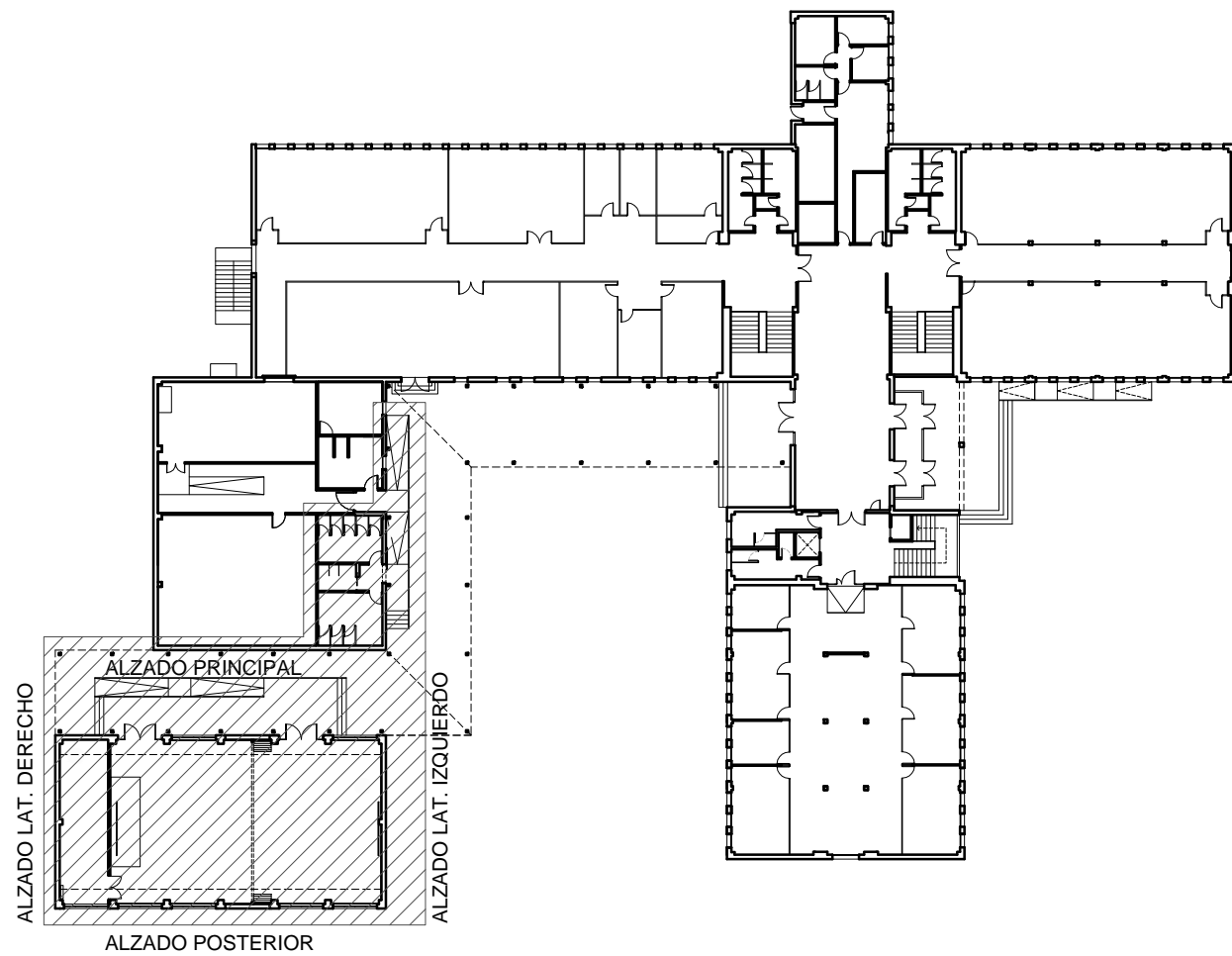

ALZADO PRINCIPAL

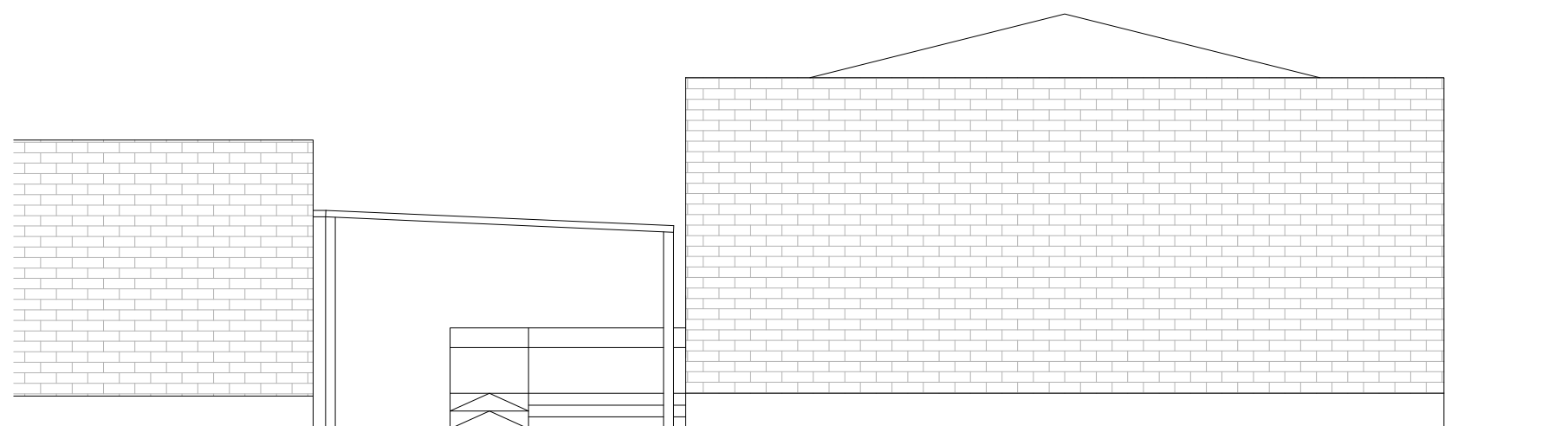

ALZADO LATERAL DERECHO

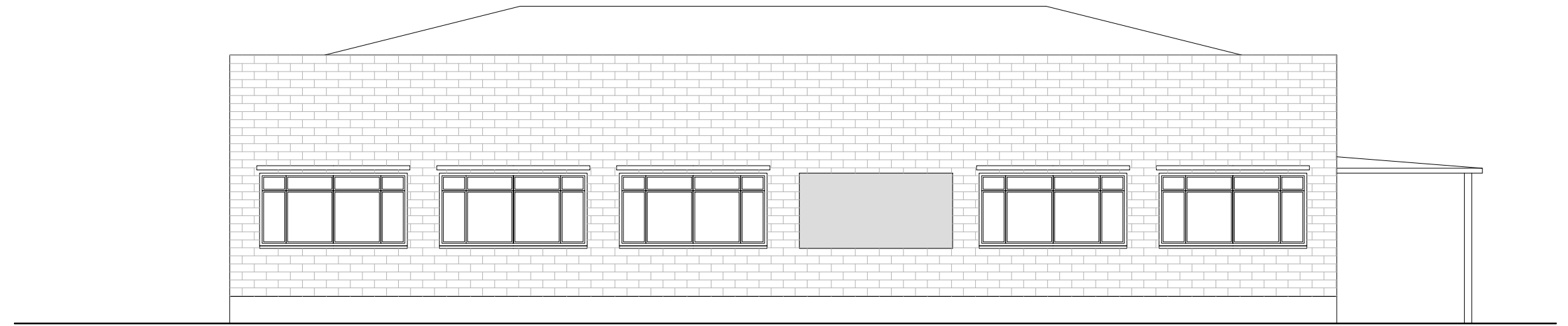

ALZADO POSTERIOR

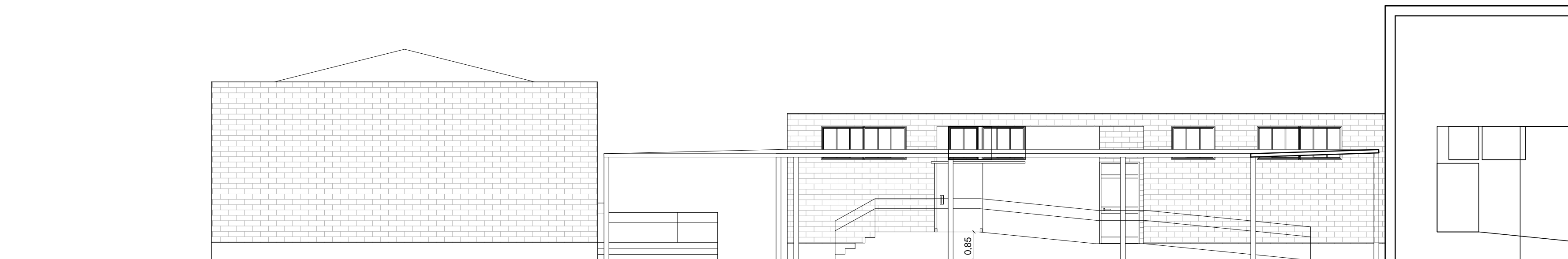

ALZADO LATERAL IZQUIERDO

ESTADO REFORMADO.ALZADOS

PLANO **A-8** ESCALA 1/100

PROYECTO BÁSICO Y DE EJECUCIÓN DE REFORMA Y ACONDICIONAMIENTO DE AUDITORIO EN LOS LABORATORIOS DE INVESTIGACIÓN Y OFICINAS DE IMDEA. AV. DEL MAR MEDITERRÁNEO Nº 22 LEGANÉS (MADRID)

NOVIEMBRE DE 2019

ARQUITECTOS

 JOSÉ ANTONIO PERELÉGUI MUÑOZ ANA VALERA ROBLEDANO
 calle Federica Salmón 1, local int - 28016 Madrid tel/fax: 91 007 15 69
 e-mail: jperelégui@yahoo.es / 17369valera@coam.es

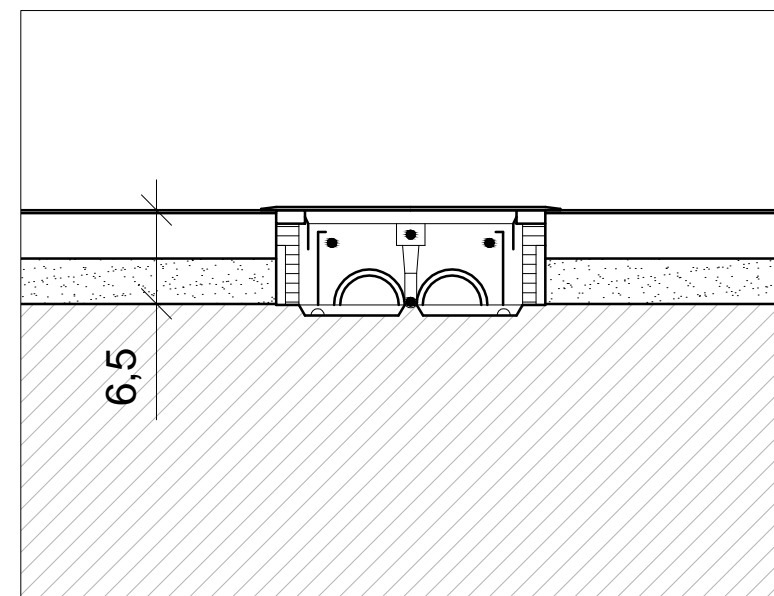
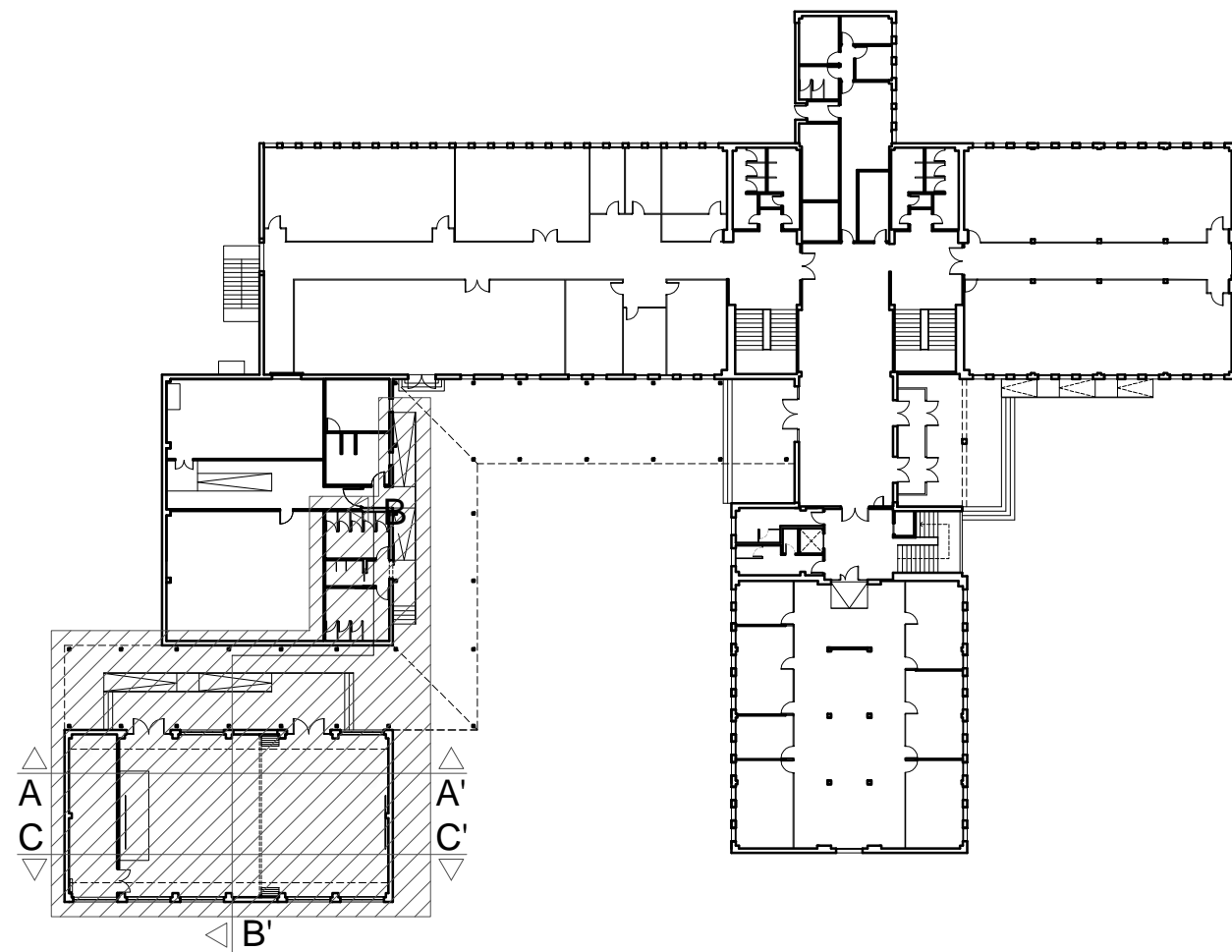
PROPIEDAD
 FUNDACIÓN IMDEA NETWORKS

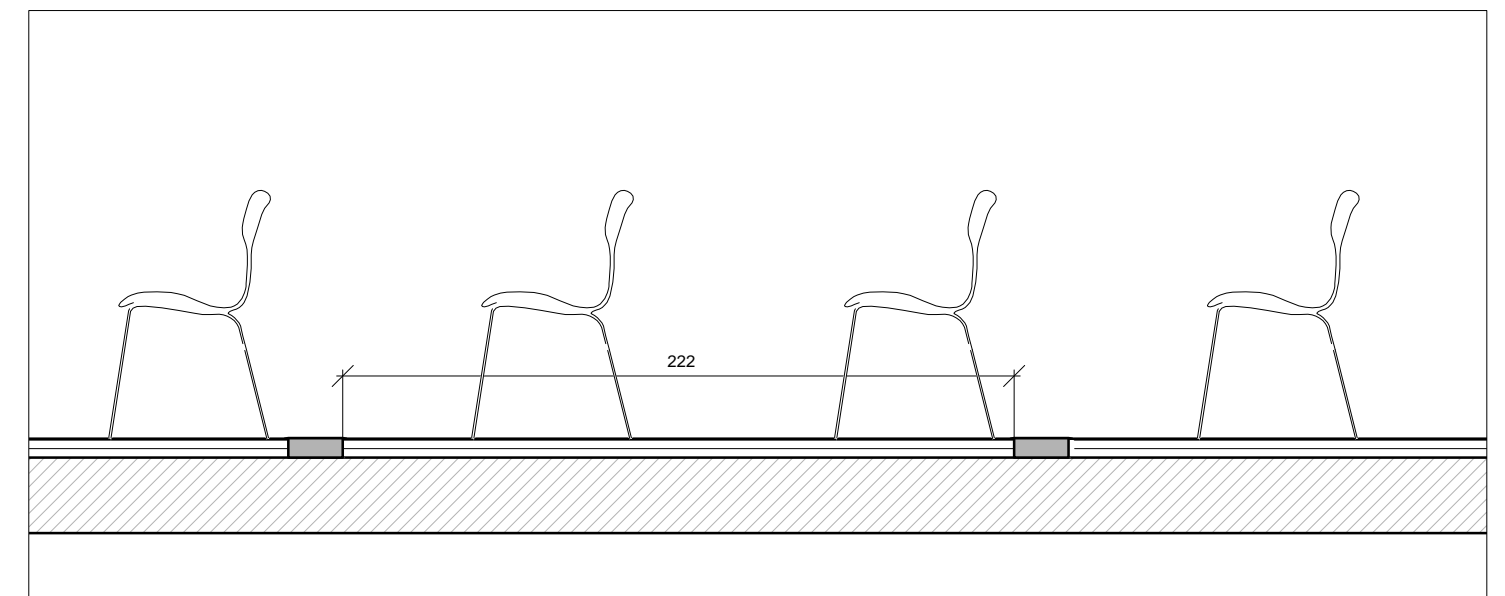

DETALLE DE CAJA DE TOMAS E. 1/5



D1. DETALLE DE COLOCACIÓN DE LAS CAJAS E. 1/25

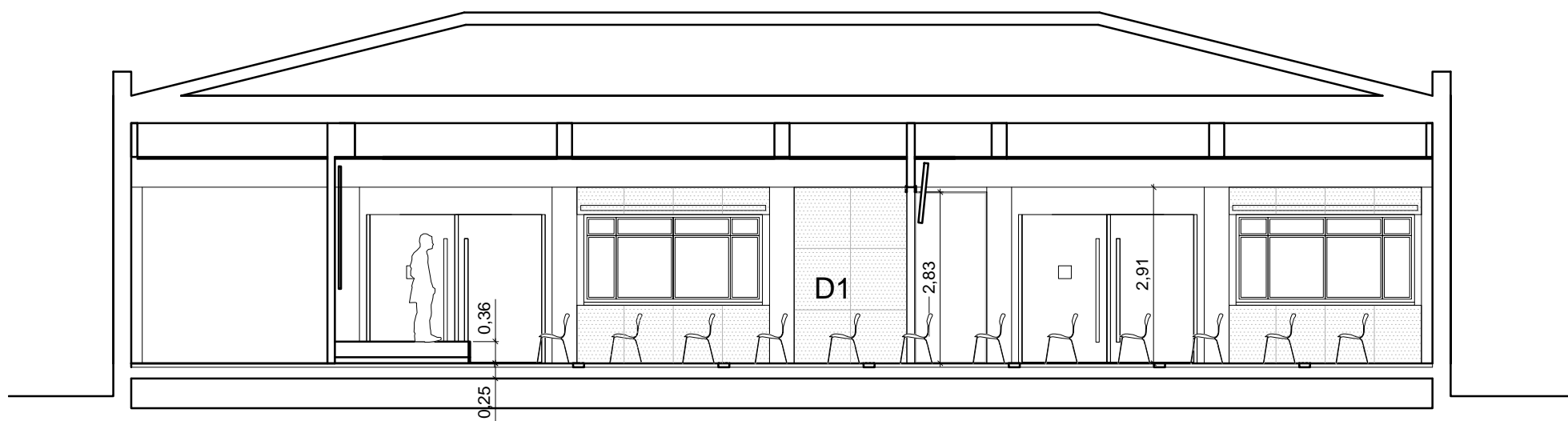

SECCIÓN AA'

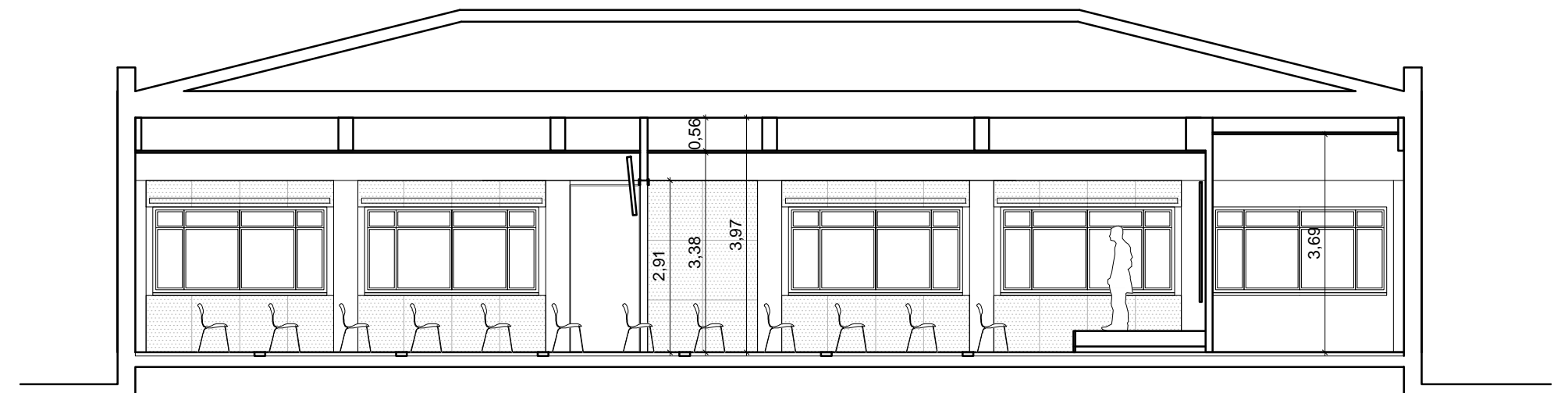

SECCIÓN CC'

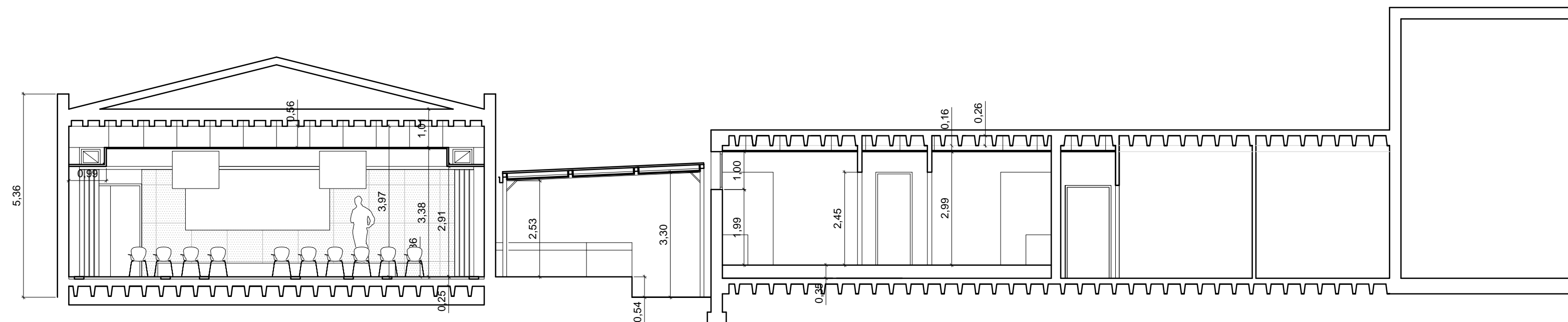

SECCIÓN BB'

ESTADO REFORMADO. SECCIONES

PLANO **A-9** ESCALA **1/100**

PROYECTO BÁSICO Y DE EJECUCIÓN DE REFORMA Y ACONDICIONAMIENTO DE AUDITORIO EN LOS LABORATORIOS DE INVESTIGACIÓN Y OFICINAS DE IMDEA. AV. DEL MAR MEDITERRÁNEO Nº 22 LEGANÉS (MADRID)

NOVIEMBRE DE 2019

ARQUITECTOS

 JOSÉ ANTONIO PERELÉGUI MUÑOZ ANA VALERA ROBLADANO
 calle Federico Salmón 1, local int - 28016 Madrid tel/fax: 91 007 15 69
 e-mail: jperelegui@yahoo.es / 17369valera@coam.es

PROPIEDAD
 FUNDACIÓN IMDEA NETWORKS

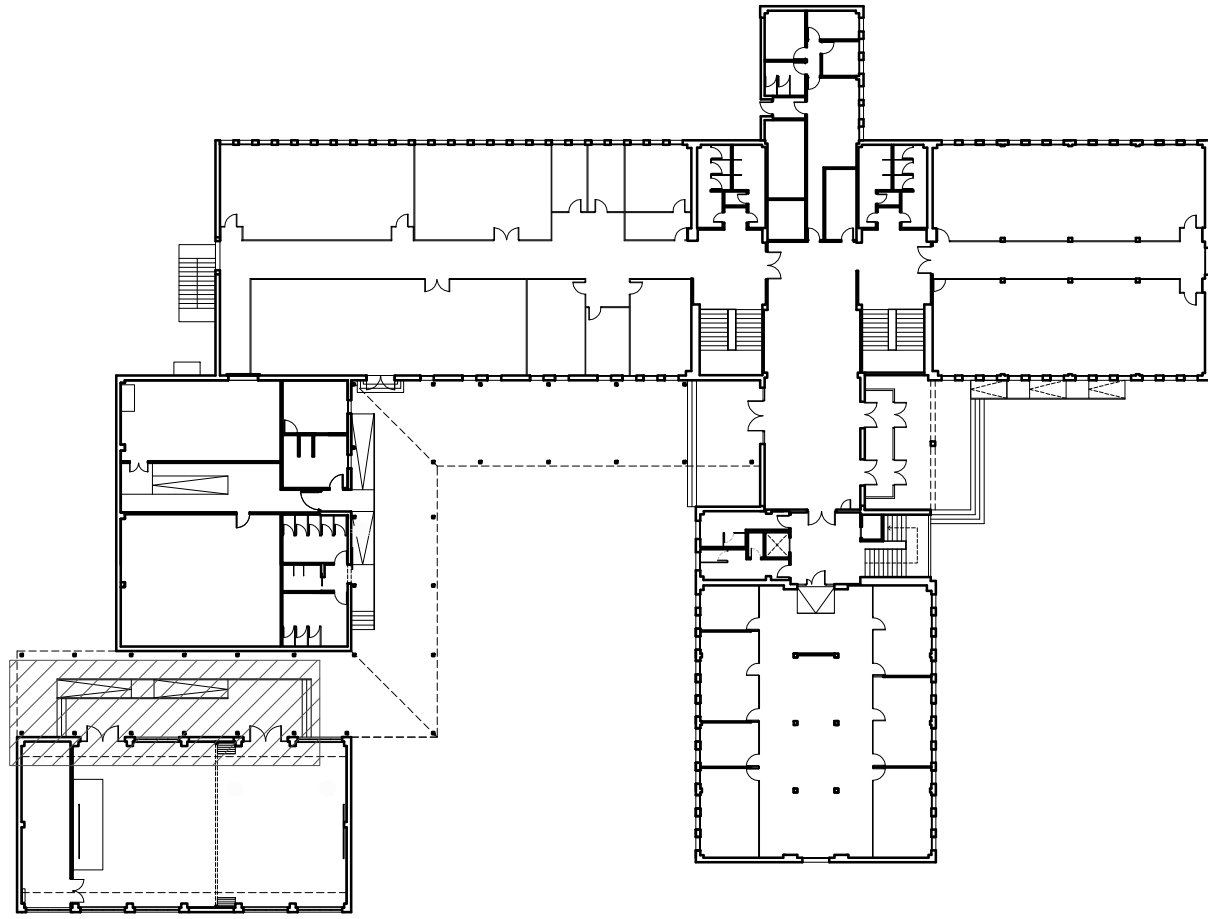

PLANTA E:1/50

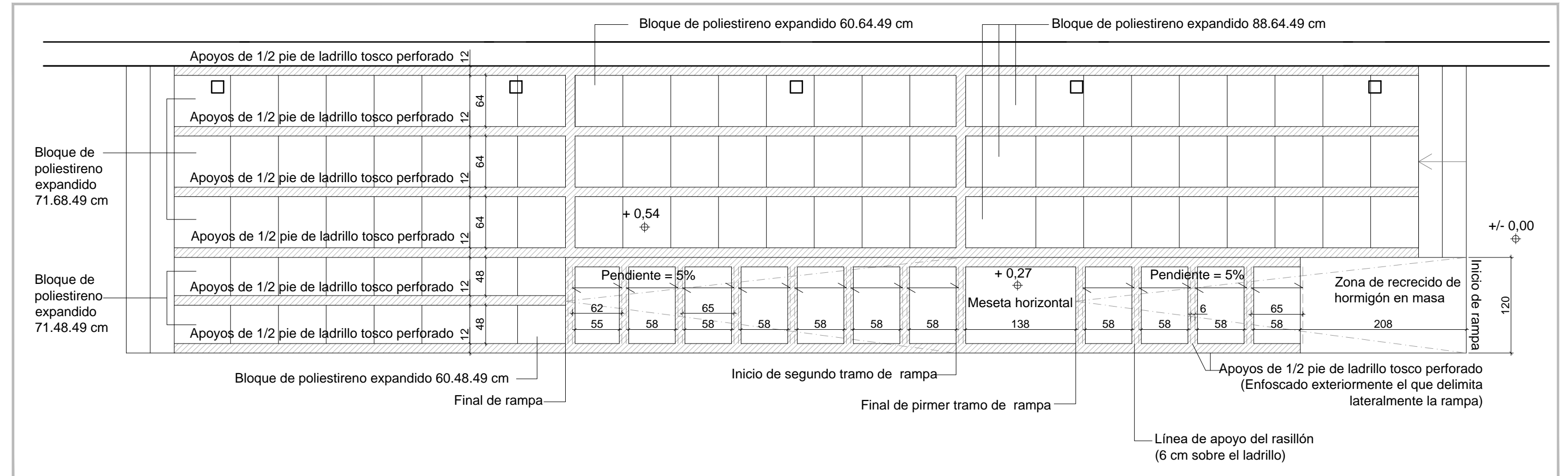

SECCIÓN TRANSVERSAL DE MESETA E:1/10

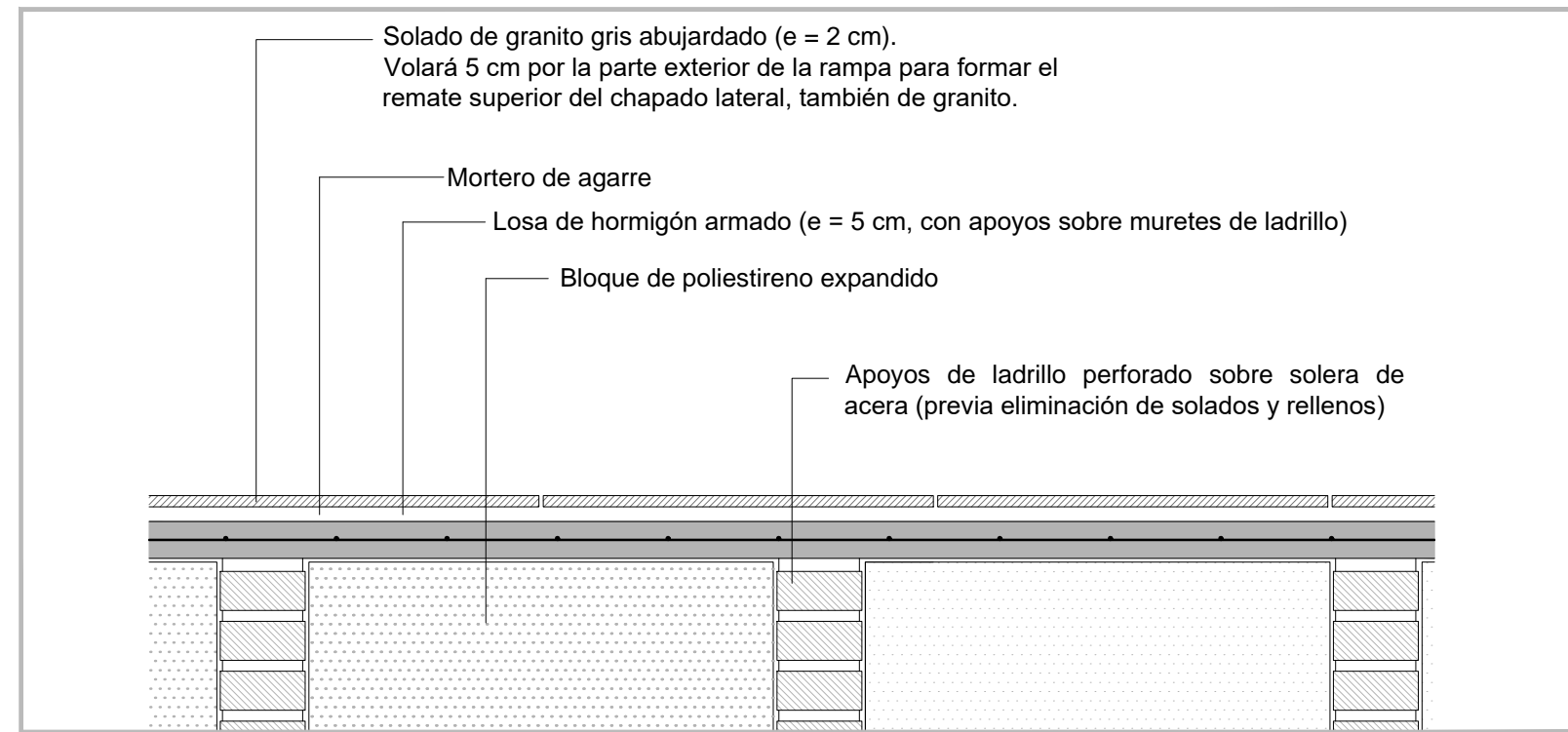

NOTAS:

- La distribución de los apoyos está indicada para un rasillón de 70 cm de longitud. Si se utilizase en obra otro de distinta dimensión, se deberán ajustar las distancias entre los apoyos, respetando siempre un mínimo de 50 cm para el recrecido de hormigón.
- Solo serán desmontadas, para su posterior aprovechamiento, las piezas macizas que conforman los escalones situadas en la mitad derecha del acceso original. Las del lado izquierdo se mantienen, sirviendo de base de apoyo o como acabado final.
- El apoyo de los muretes de ladrillo se realizará sobre la solera de la acera, eliminando el solado y su relleno.

Formación de rampa:

Se construirá mediante tablero de rasillones recibidos sobre los muros de carga, con apoyos de 6 cm sobre el ladrillo. Sobre los rasillones se colocará una capa de hormigón de 4 cm de espesor, armada con # Ø 6 / 15 x 15 y con apoyos también de 6 cm sobre los ladrillos.

El hormigonado se realizará de una sola vez, ejecutando losa y recrecido conjuntamente.

SECCIÓN LONGITUDINAL DE RAMPA E:1/10

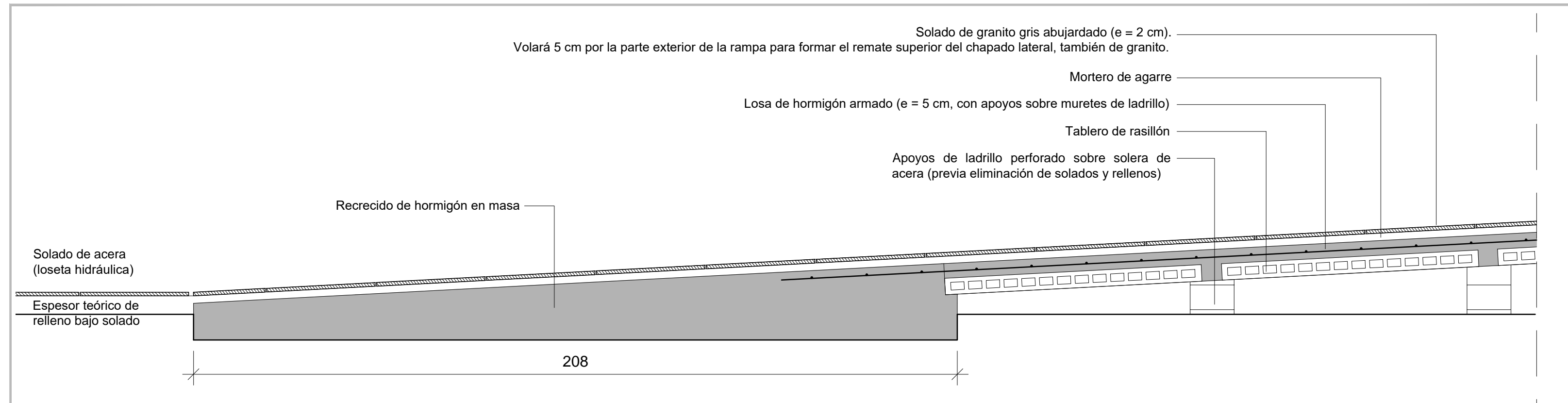

DETALLES CONSTRUCTIVOS. PLATAFORMA DE ACCESO

PLANO **A-10** ESCALA **VARIAS**

PROYECTO BÁSICO Y DE EJECUCIÓN DE REFORMA Y ACONDICIONAMIENTO DE AUDITORIO EN LOS LABORATORIOS DE INVESTIGACIÓN Y OFICINAS DE IMDEA. AV. DEL MAR MEDITERRÁNEO Nº 22 LEGANÉS (MADRID)

NOVIEMBRE DE 2019

ARQUITECTOS
JOSÉ ANTONIO PERELETEGUI MUÑOZ ANA VALERA ROBLADANO
calle Federico Salmon 1, local 1º - 28016 Madrid | tel/fax: 91 007 15 69
e-mail: jpereletegui@yahoo.es / 17369valera@coam.es

PROPIEDAD
FUNDACIÓN IMDEA NETWORKS

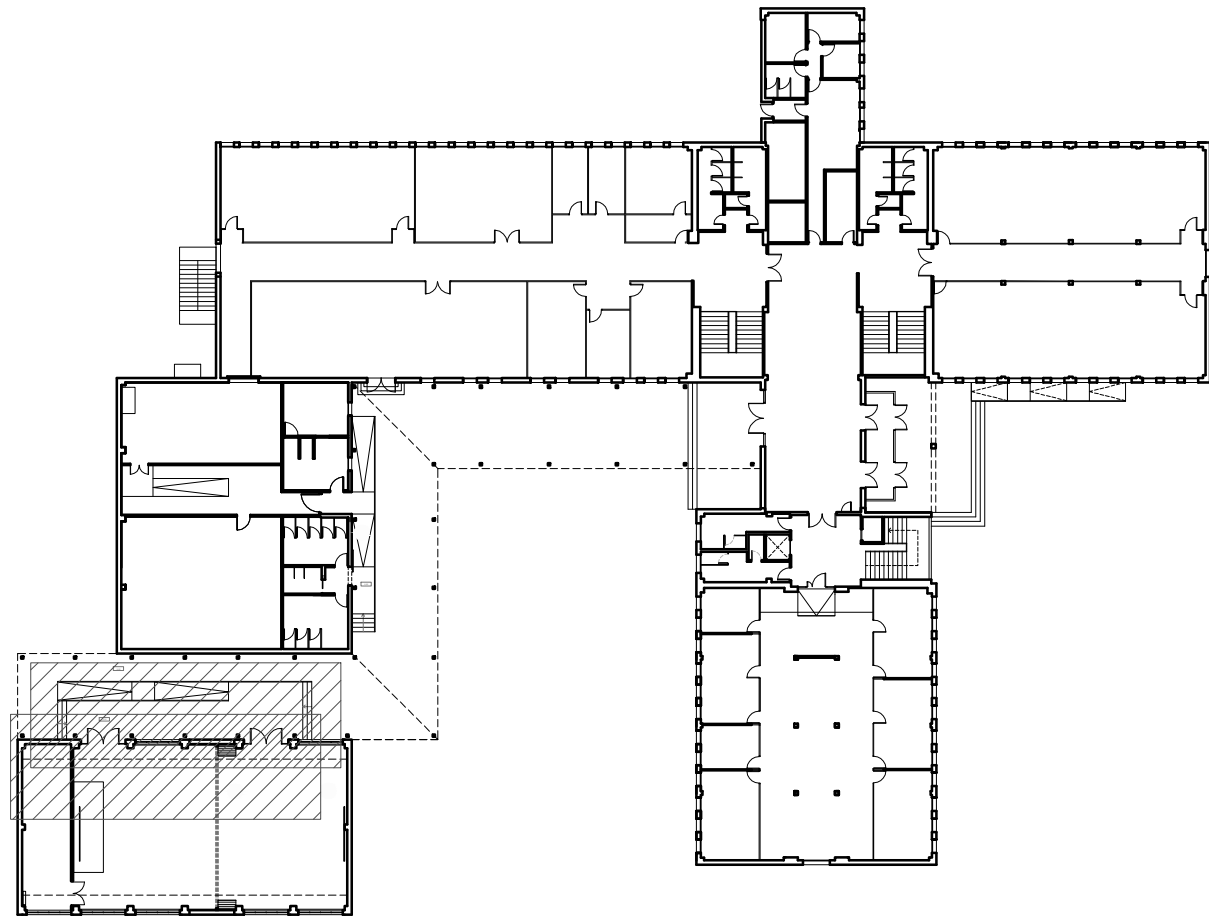

DETALLE BARANDILLA RAMPA

E. 1/10

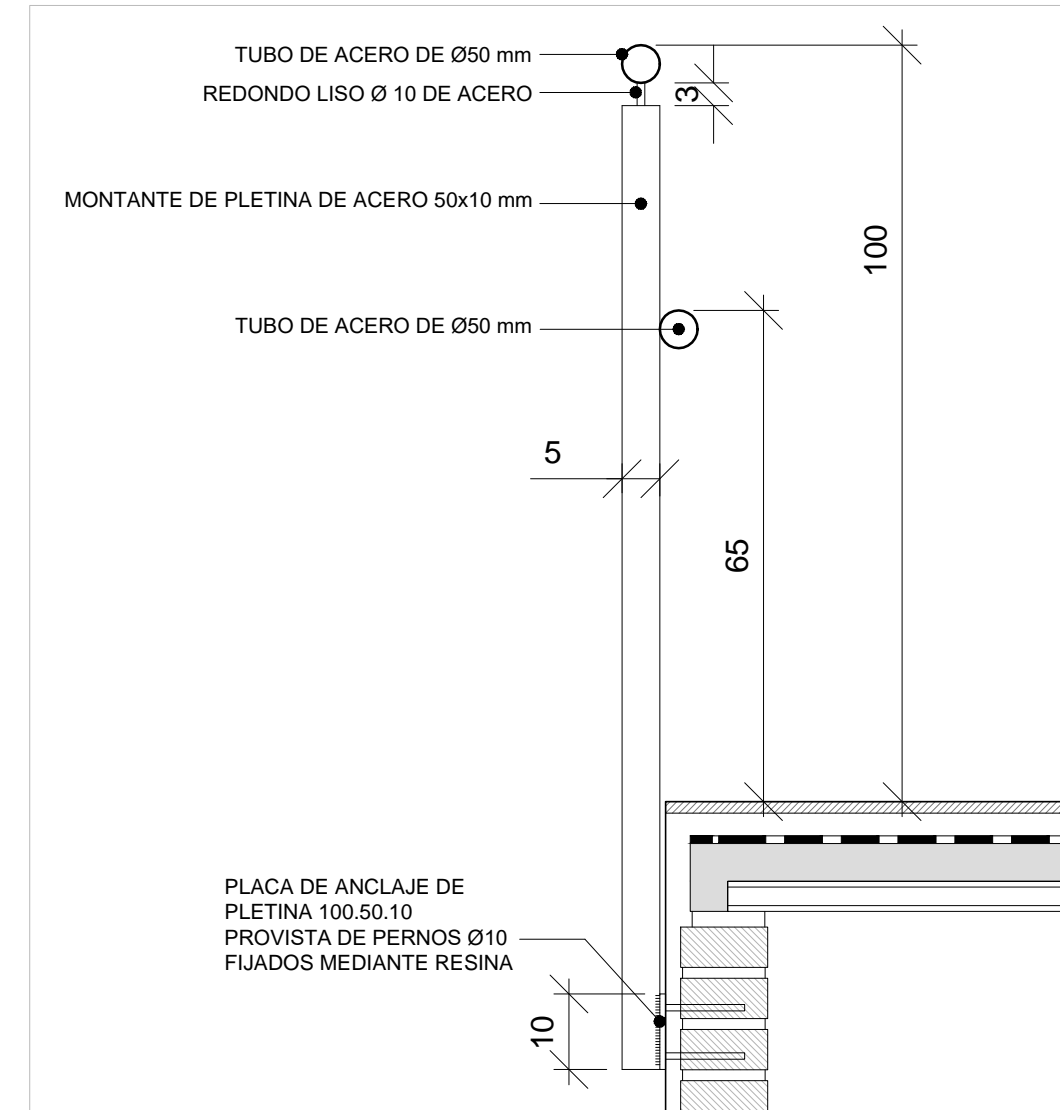

DETALLE BARANDILLA MESETA

E. 1/10

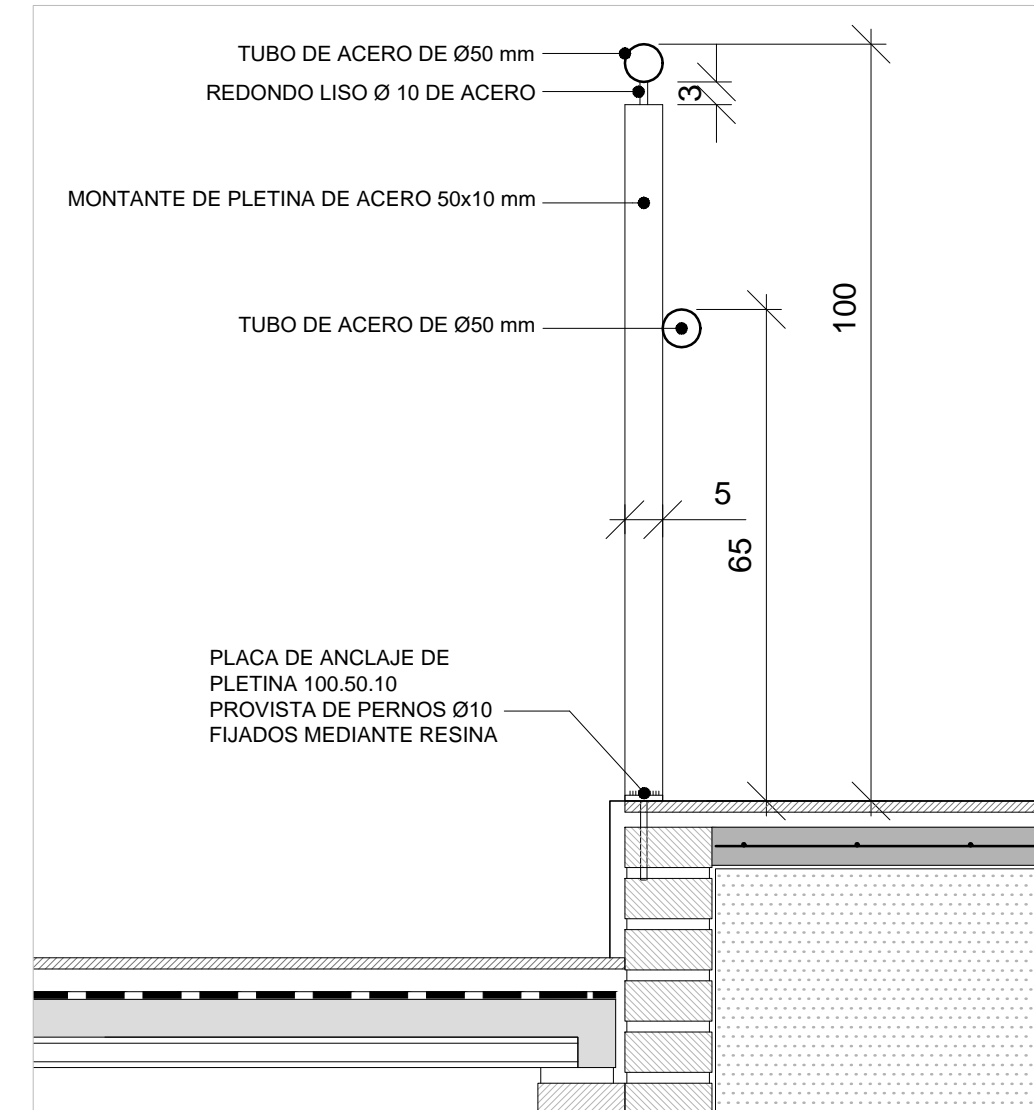

PLANTA E: 1/50

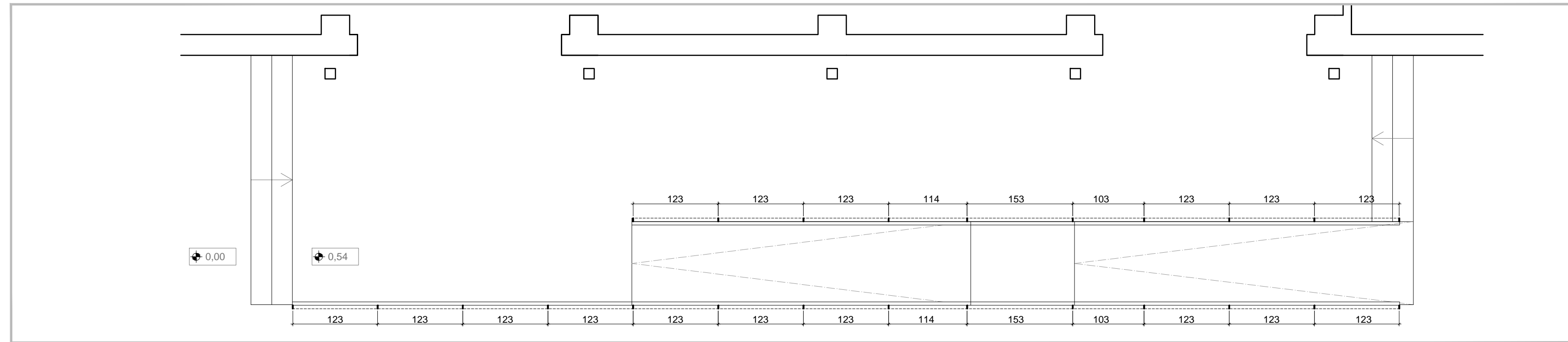

ALZADO E:1/50

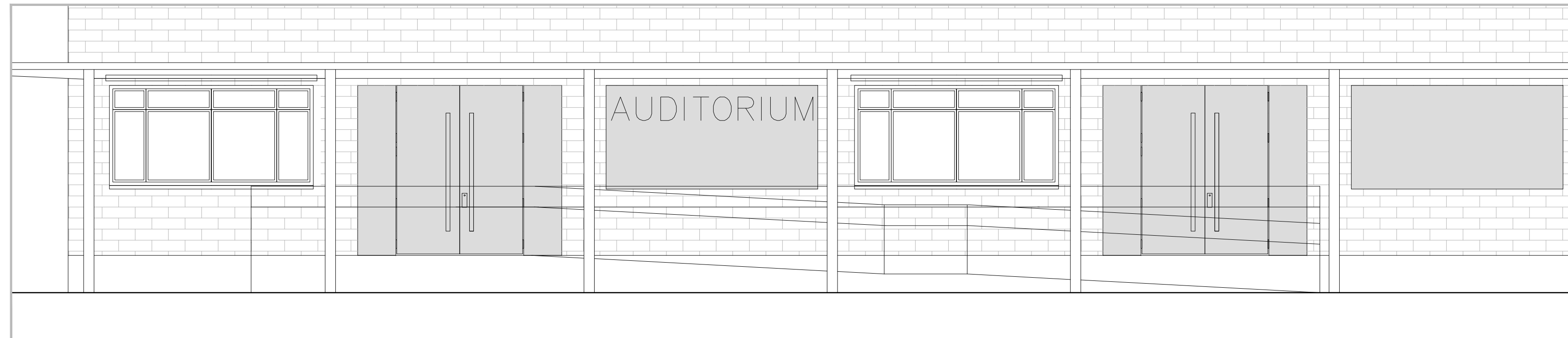

DETALLES CONSTRUCTIVOS. BARANDILLA.

PLANO
A-11
ESCALA
VARIAS

PROYECTO BÁSICO Y DE EJECUCIÓN DE REFORMA Y ACONDICIONAMIENTO DE AUDITORIO EN LOS LABORATORIOS DE INVESTIGACIÓN Y OFICINAS DE IMDEA. AV. DEL MAR MEDITERRÁNEO Nº 22 LEGANÉS (MADRID)

NOVIEMBRE DE 2019

ARQUITECTOS
JOSÉ ANTONIO PERELÉTEGUI MUÑOZ ANA VALERA ROBLADANO
calle Federico Salmán 1, local 1nº - 28014 Madrid | tel/fax: 91 007 15 69
e-mail: jperetelegui@yahoo.es / 17369valera@coam.es

PROPIEDAD
FUNDACIÓN IMDEA NETWORKS

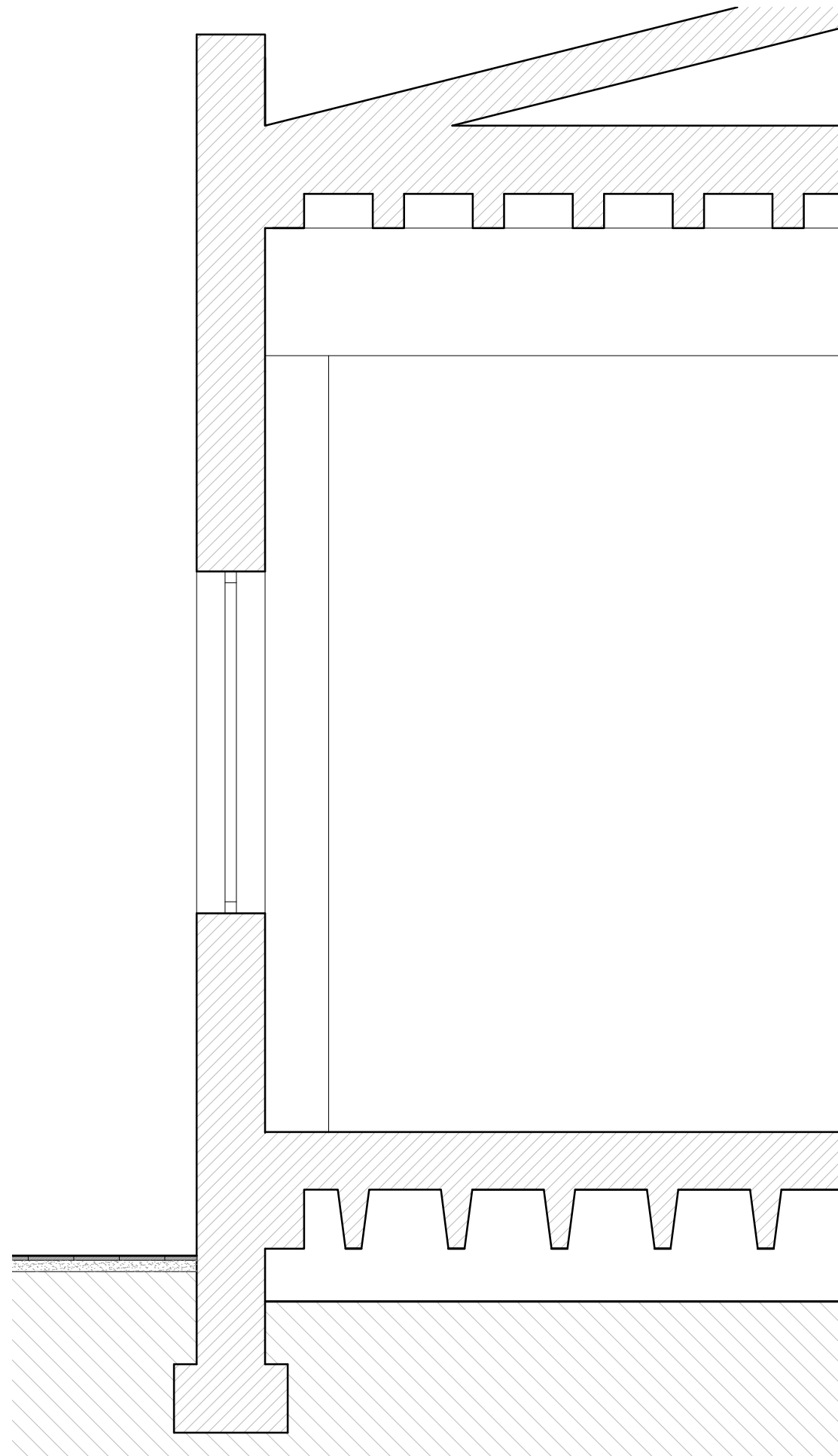

ESTADO ACTUAL

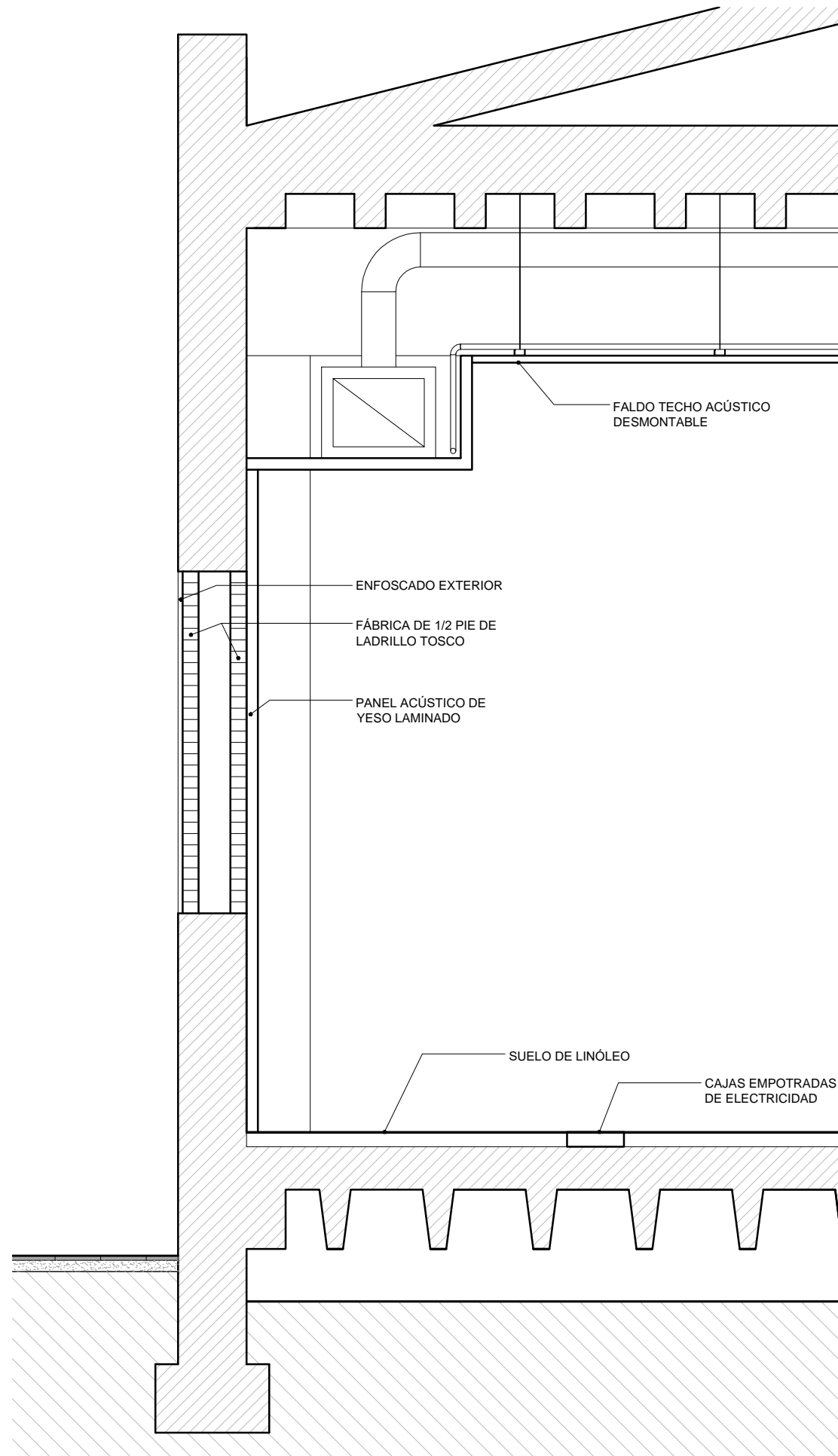

ESTADO REFORMADO

SECCIÓN CONSTRUCTIVA

PLANO	A-12	ESCALA	1/25
-------	-------------	--------	-------------

PROYECTO BÁSICO Y DE EJECUCIÓN DE REFORMA Y ACONDICIONAMIENTO DE AUDITORIO EN LOS LABORATORIOS DE INVESTIGACIÓN Y OFICINAS DE IMDEA. AV. DEL MAR MEDITERRÁNEO Nº 22 LEGANÉS (MADRID)

NOVIEMBRE DE 2019

ARQUITECTOS	  JOSÉ ANTONIO PERELÉTEGUI MUÑOZ ANA VALERA ROBLADANO calle Federico Salmón 1, local int - 28016 Madrid ■ tel/fax: 91 007 15 69 e-mail: jperelategui@yahoo.es / 17369valera@coam.es ■
-------------	---

PROPIEDAD FUNDACIÓN IMDEA NETWORKS

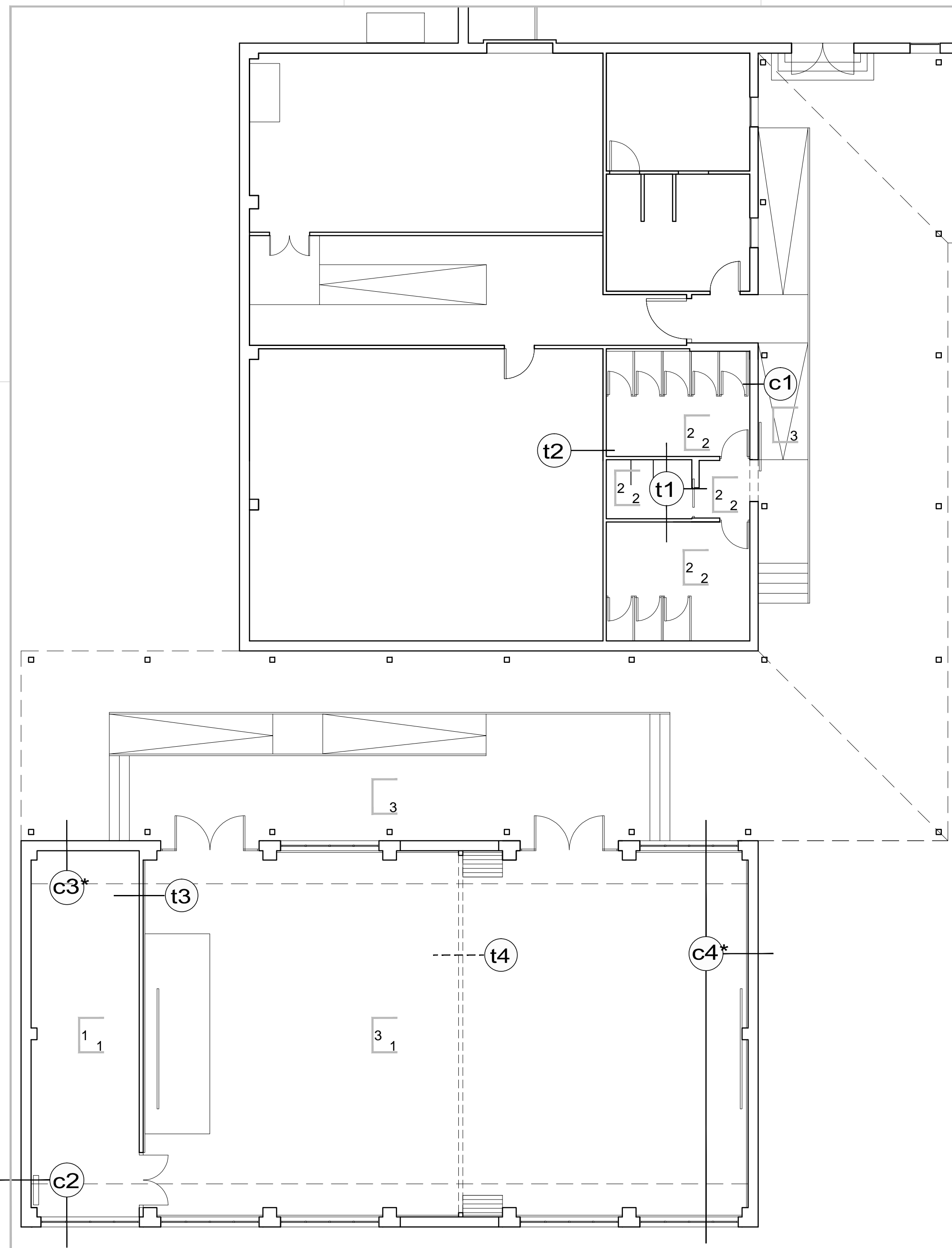

LEYENDA DE CERRAMIENTOS Y TABIQUERÍA

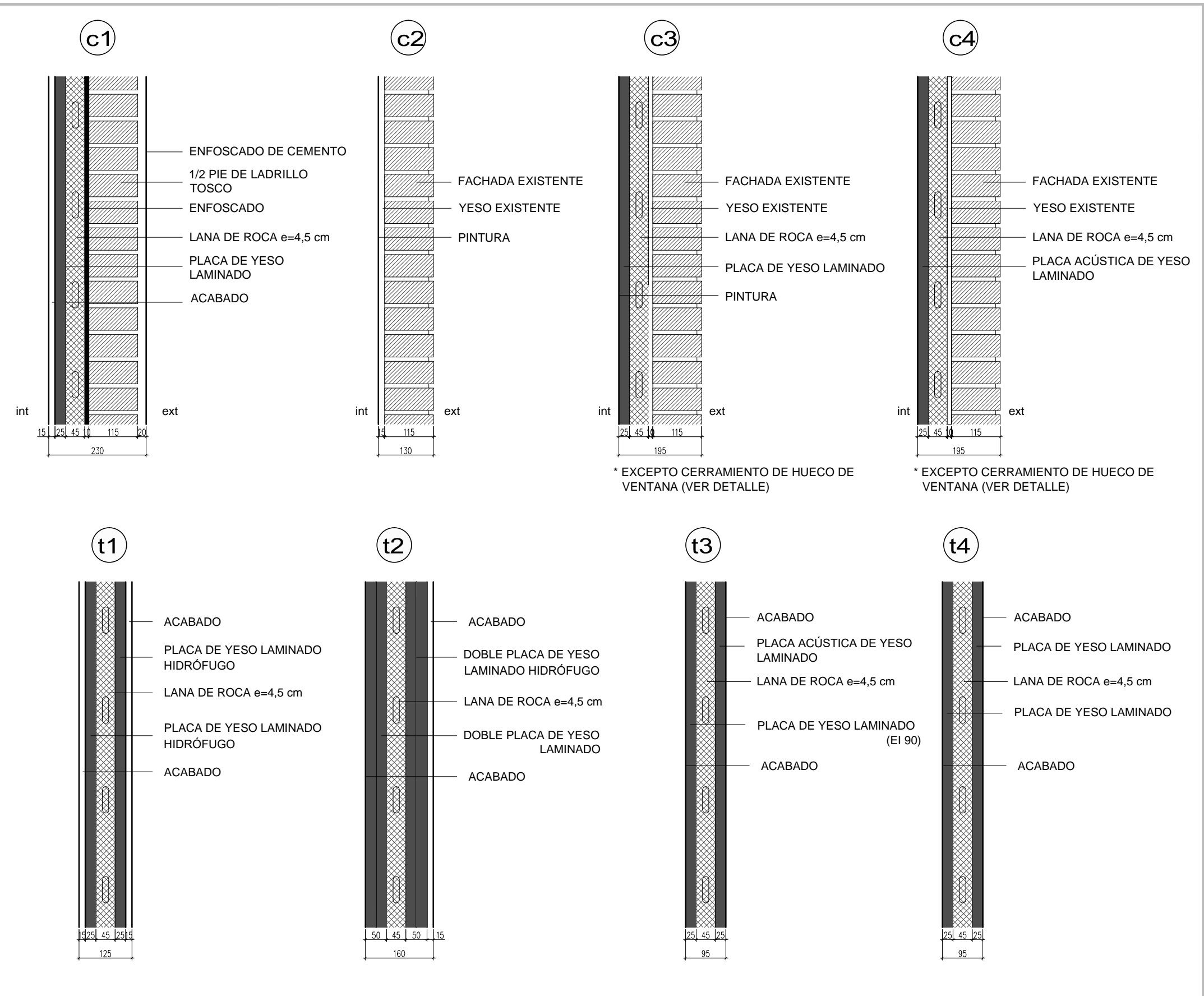

LEYENDA DE ACABADOS

TECHOS
(VER PLANO ESPECÍFICO)

PAREDES
1. PINTURA LISA
2. ALICATADO
3. PANEL ACÚSTICO DE YESO LAMINADO PINTADO

SUELOS
1. LINÓLEO
2. GRES PARA CUARTOS HÚMEDOS (Resbaladidad clase 2)
3. GRANITO ABUJARDADO (Resbaladidad clase 3)

TECHO
PARED
SUELO

CERRAMIENTOS Y ACABADOS

PLANO **A-14** ESCALA 1/100

PROYECTO BÁSICO Y DE EJECUCIÓN DE REFORMA Y ACONDICIONAMIENTO DE AUDITORIO EN LOS LABORATORIOS DE INVESTIGACIÓN Y OFICINAS DE IMDEA.
AV. DEL MAR MEDITERRÁNEO Nº 22 LEGANÉS (MADRID)

NOVIEMBRE DE 2019

ARQUITECTOS
JOSÉ ANTONIO PERELETEGUI MUÑOZ ANA VALERA ROBLADANO
calle Federico Salomón 1, local int - 28016 Madrid tel/fax: 91 007 15 69
e-mail: jperetelegui@yahoo.es / 17369valera@coam.es

PROPIEDAD
FUNDACIÓN IMDEA NETWORKS

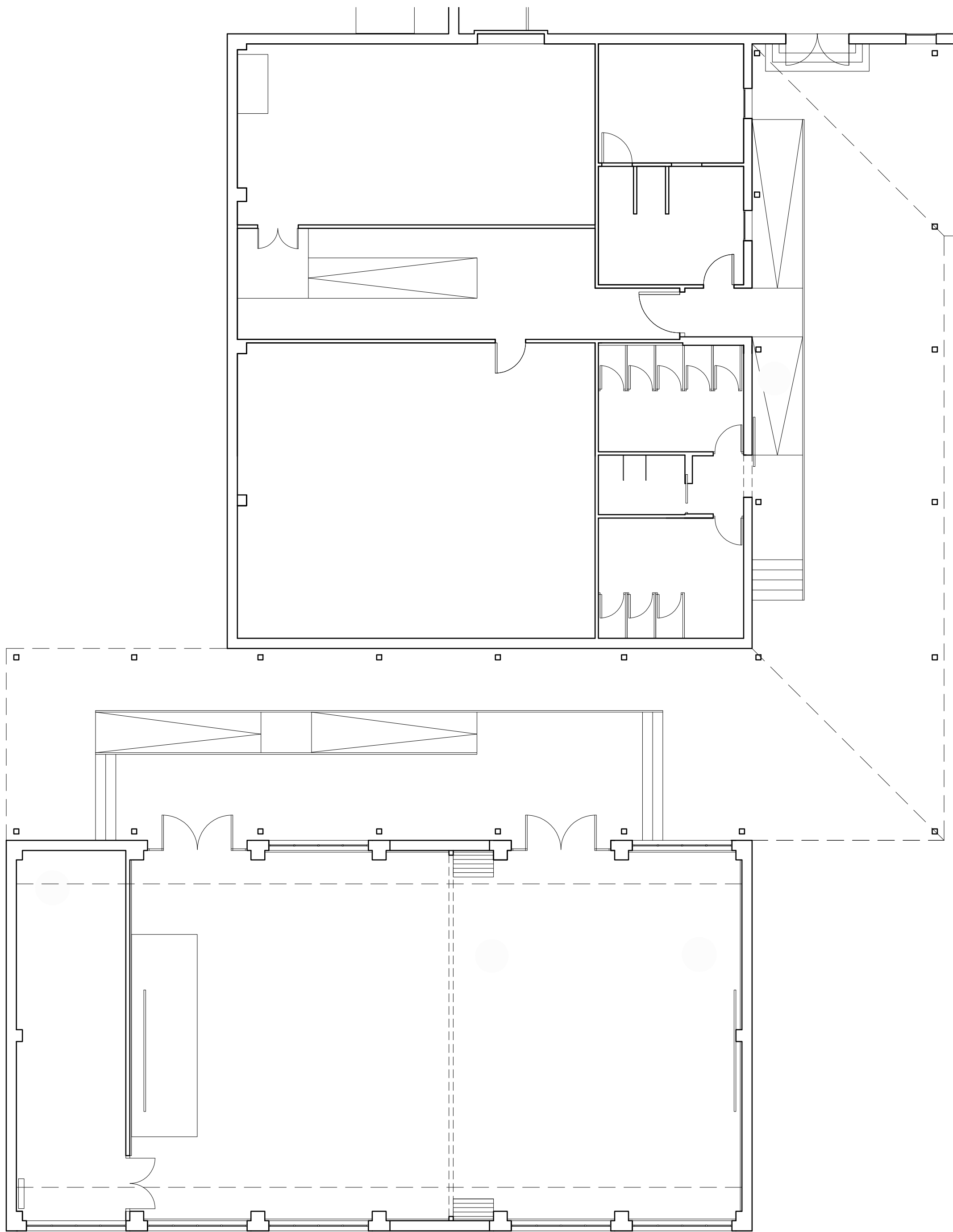

FALSO TECHO DE CARTÓN-YESO + PINTURA LISA COLOR BLANCO

FALSO TECHO ACUSTICO REGISTRABLE

PLANO DE ACABADOS II. FALSO TECHO.

PLANO

A-15

ESCALA

1/100

PROYECTO BÁSICO Y DE EJECUCIÓN DE REFORMA Y ACONDICIONAMIENTO DE AUDITORIO EN LOS LABORATORIOS DE INVESTIGACIÓN Y OFICINAS DE IMDEA. AV. DEL MAR MEDITERRÁNEO Nº 22 LEGANÉS (MADRID)

NOVIEMBRE DE 2019

ARQUITECTOS



JOSÉ ANTONIO PERELÉGUI MUÑOZ ANA VALERA ROBLLEDANO
calle Federica Salmón 1, local int - 28016 Madrid ■ tel/fax: 91 007 15 69
e-mail: jperetegui@yahoo.es / 17369valera@coorm.es ■

PROPIEDAD

FUNDACIÓN IMDEA NETWORKS

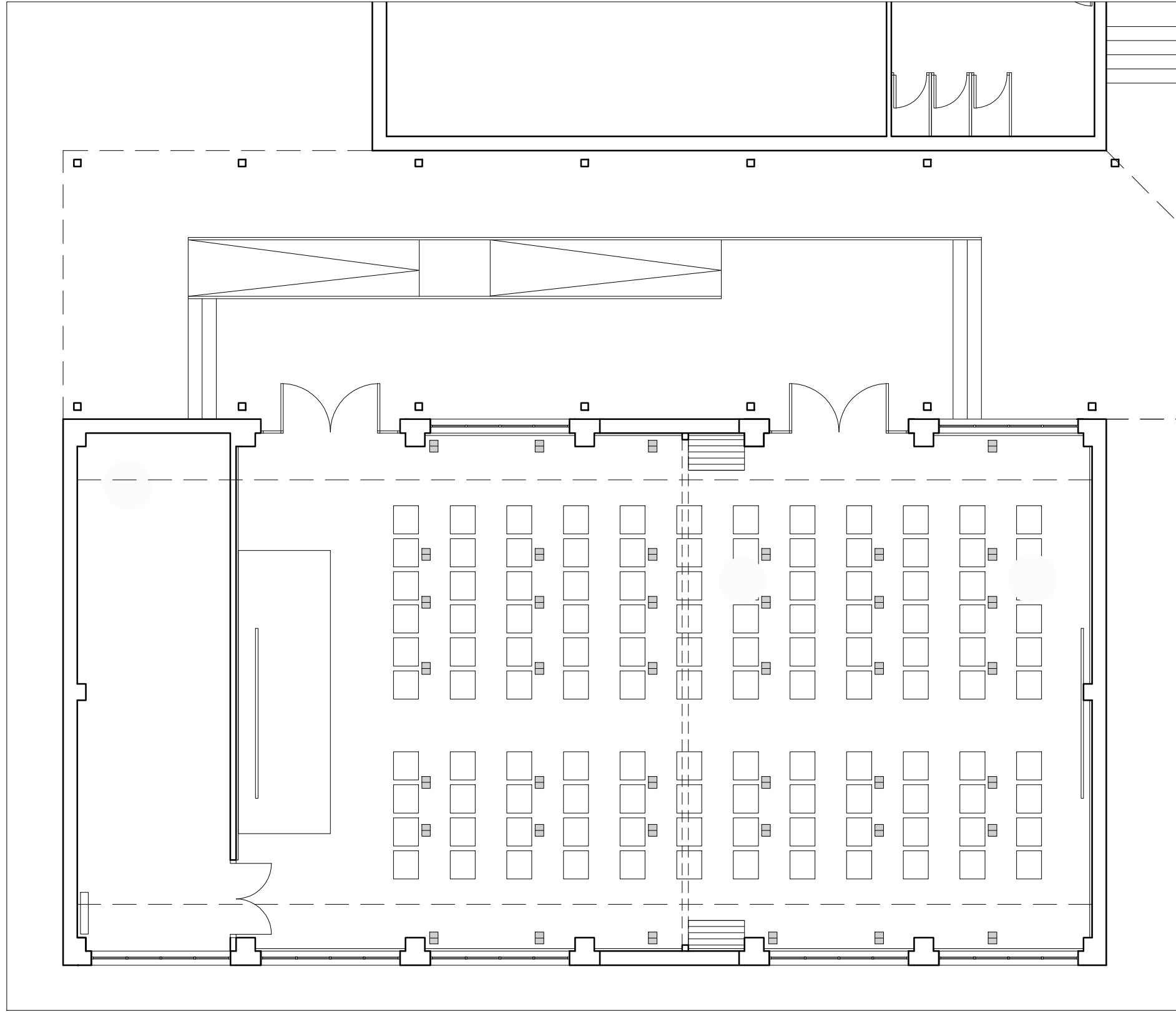

OPCIÓN A_ SALA PRINCIPAL_AUDITORIO

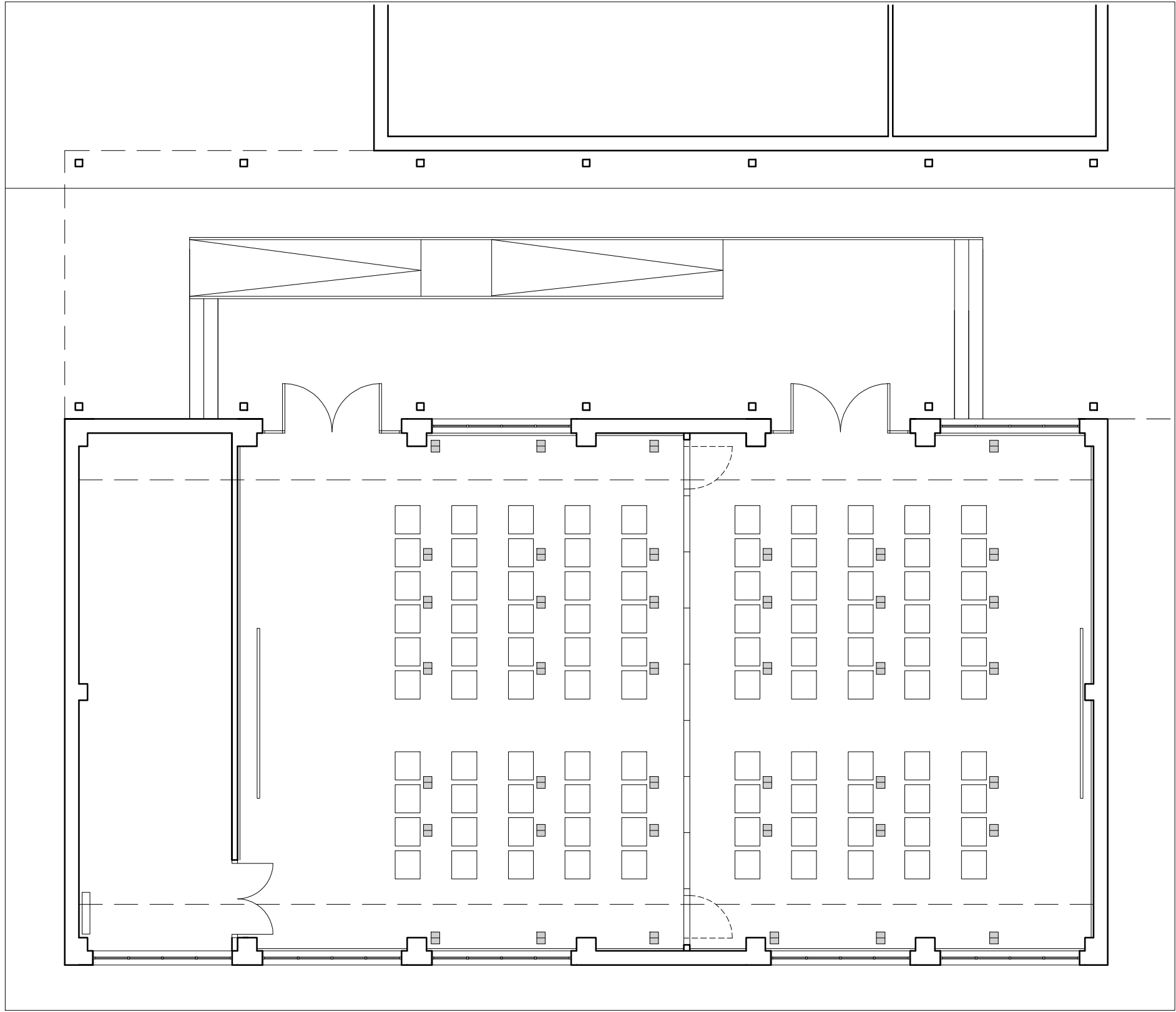

OPCIÓN B_ SALAS SEPARADAS_AULAS

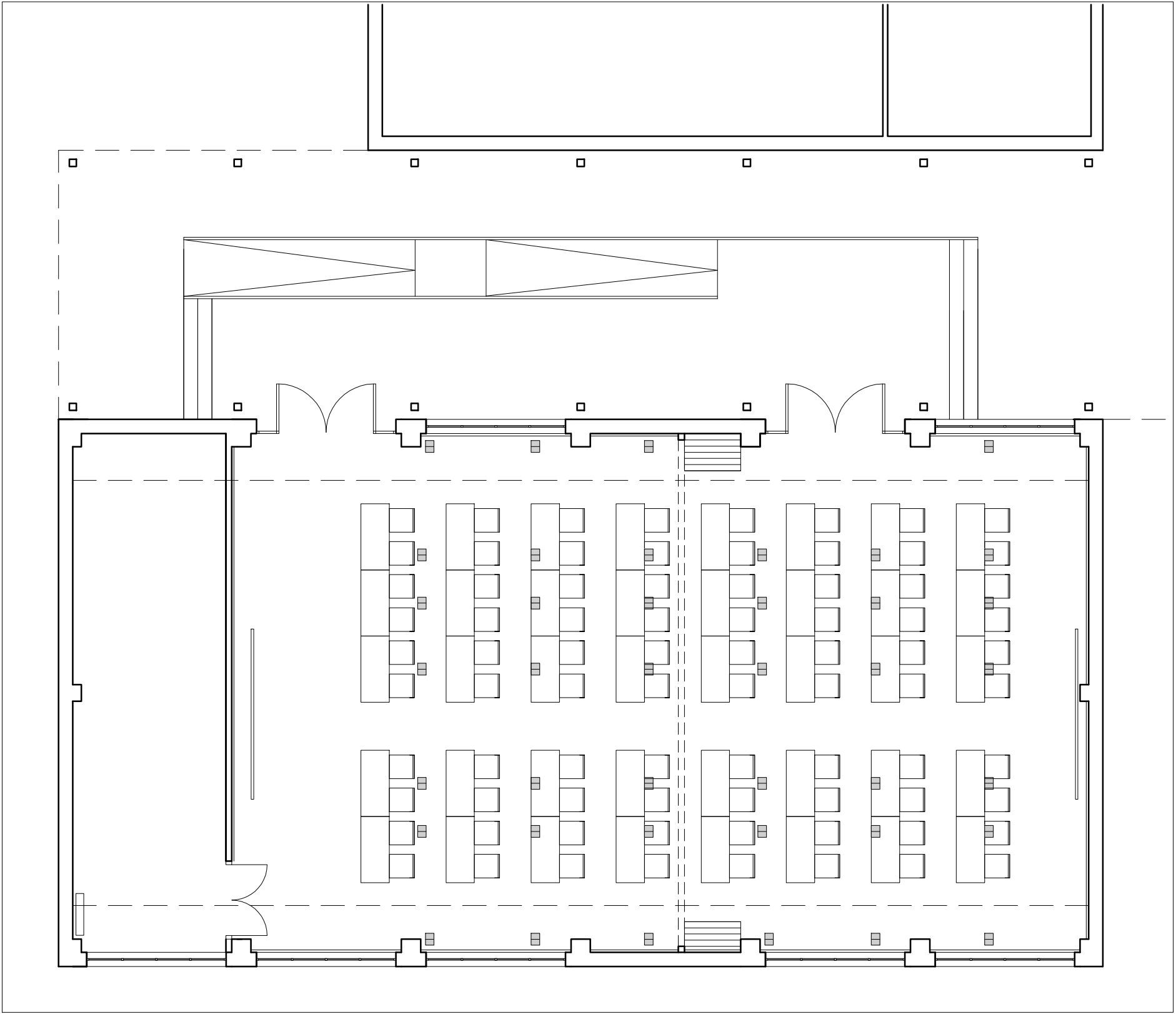

OPCIÓN C_ SALA PRINCIPAL_AULA

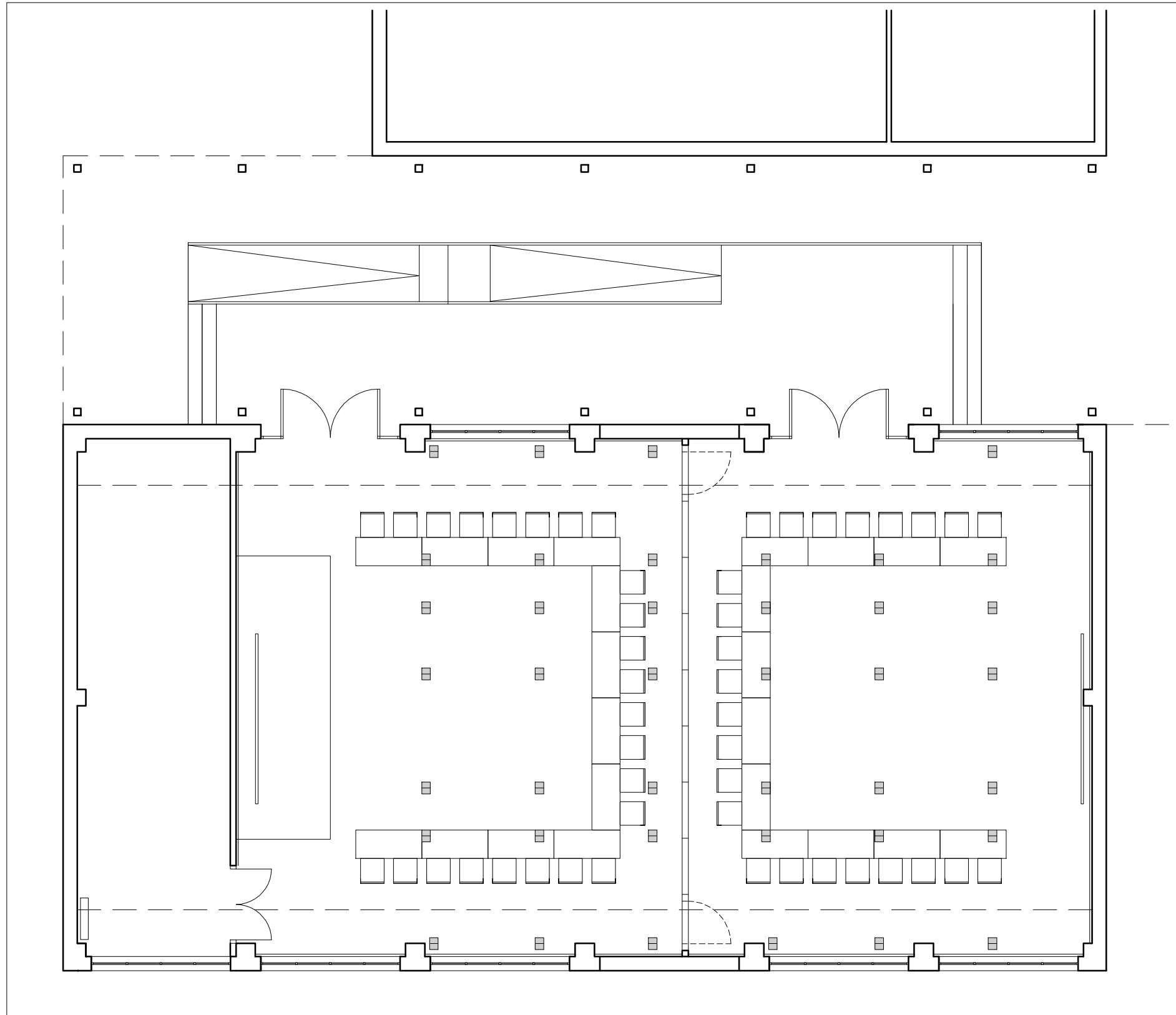

OPCIÓN D_ SALAS SEPARADAS_SALAS DE REUNIONES

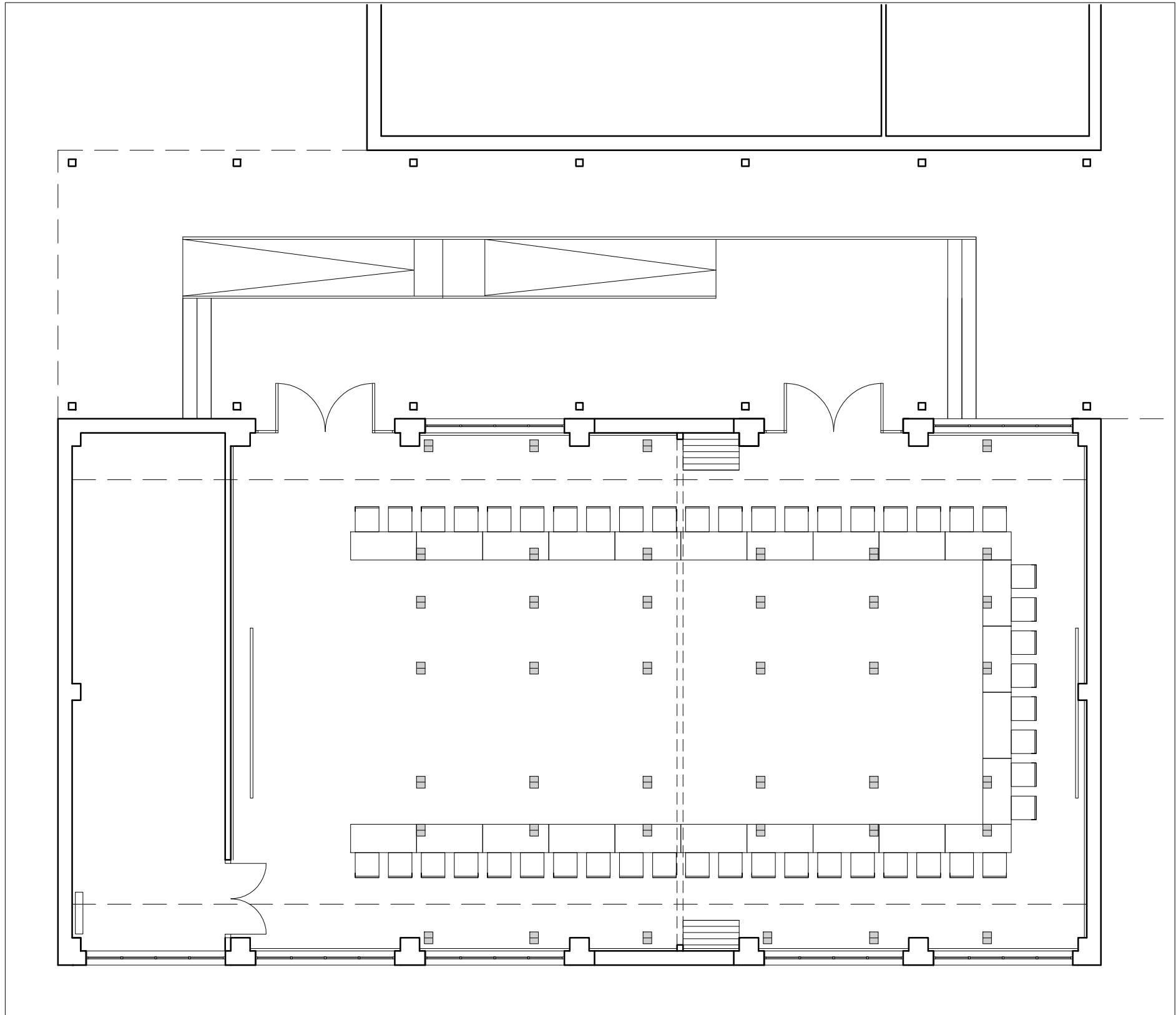

OPCIÓN E_ SALA PRINCIAPAL_SALA DE REUNIONES

PLANO DE OPCIONES DE SALAS.

PLANO A-16 ESCALA 1/100

PROYECTO BÁSICO Y DE EJECUCIÓN DE REFORMA Y ACONDICIONAMIENTO DE AUDITORIO EN LOS LABORATORIOS DE INVESTIGACIÓN Y OFICINAS DE IMDEA. AV. DEL MAR MEDITERRÁNEO Nº 22 LEGANÉS (MADRID)

NOVIEMBRE DE 2019

ARQUITECTOS JOSÉ ANTONIO PERELEGUI MUÑOZ ANA VALERA ROLEDANO
calle Federico Salmón 1, local m1 - 28018 Madrid | tel/fax: 91 007 15 69
e-mail: jperelegui@yahoo.es / 17369@valera.com.es

PROPIEDAD

FUNDACIÓN IMDEA NETWORKS

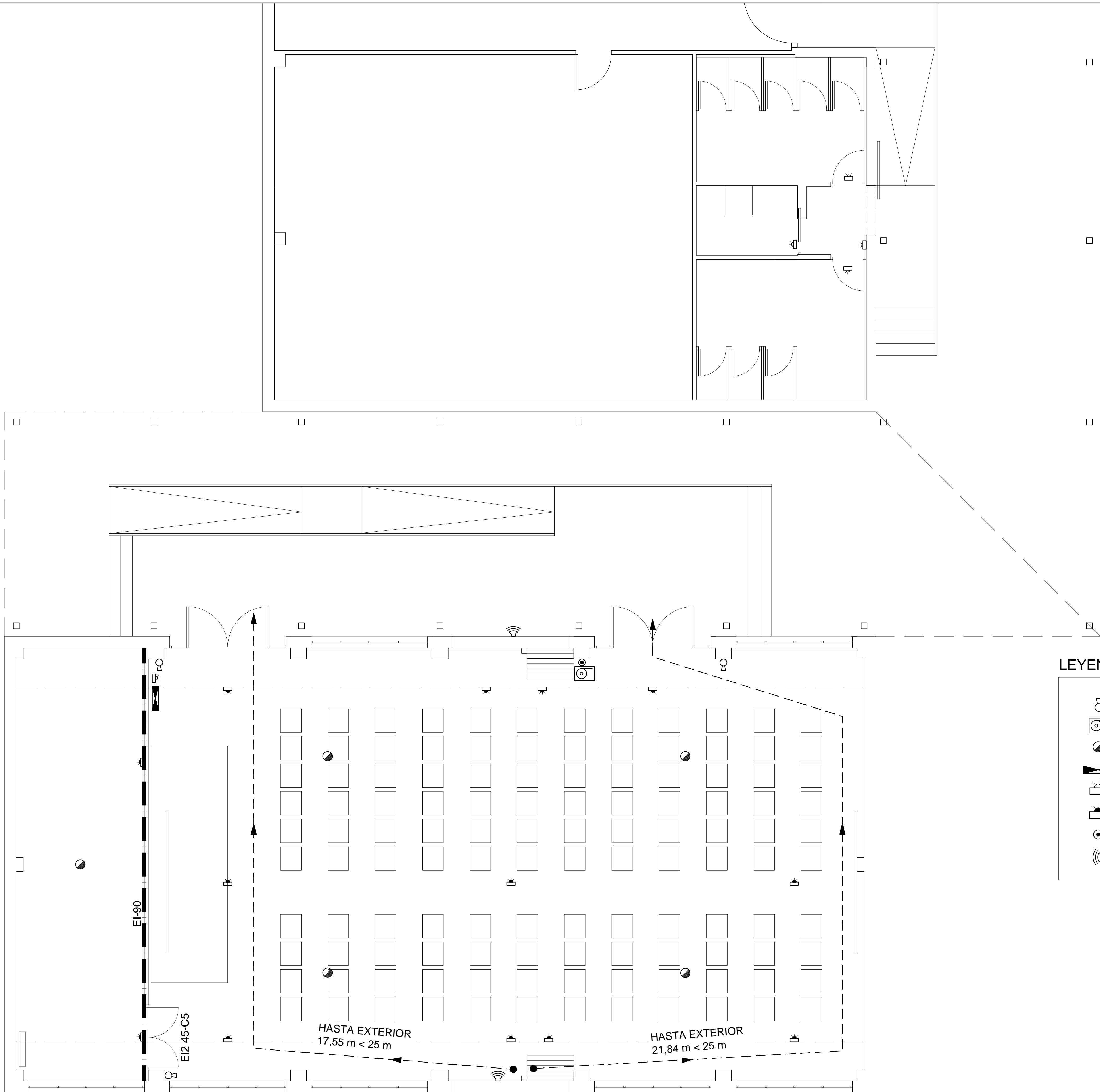

LEYENDA DE PROTECCIÓN CONTRA INCENDIOS

	EXTINTOR DE POLVO ABC DE EFICACIA 21A-113B
	BIE Ø25 mm., LONGITUD 20 m.
	DETECTOR ÓPTICO
	CENTRAL DE DETECCIÓN DE INCENDIOS
	ALUMBRADO DE EMERGENCIA 60 LM
	ALUMBRADO DE EMERGENCIA 300 LM
	PULSADOR DE ALARMA
	ALARMA CONTRAINCENDIOS

PLANO DE PROTECCIÓN CONTRA INCENDIOS

PLANO

PCI-1

SEALA

1/50

PROYECTO BÁSICO Y DE EJECUCIÓN DE REFORMA Y ACONDICIONAMIENTO DE AUDITORIO EN LOS LABORATORIOS DE INVESTIGACIÓN Y OFICINAS DE IMDEA. AV. DEL MAR MEDITERRÁNEO Nº 22 LEGANÉS (MADRID)

NOVIEMBRE DE 2019

ARQUITECTOS

PROPIEDAD

FUNDACIÓN IMDEA NETWORKS

JOSE ANTONIO PERLEÁTEGUI MUÑOZ ANA VALERA ROBLEDANO

calle Federico Salmán 1, local n.º 1 - 28014 Madrid | tel/fax: 91 007 15 69

e-mail: jperleategui@yahoo.es / 17369valera@com.es

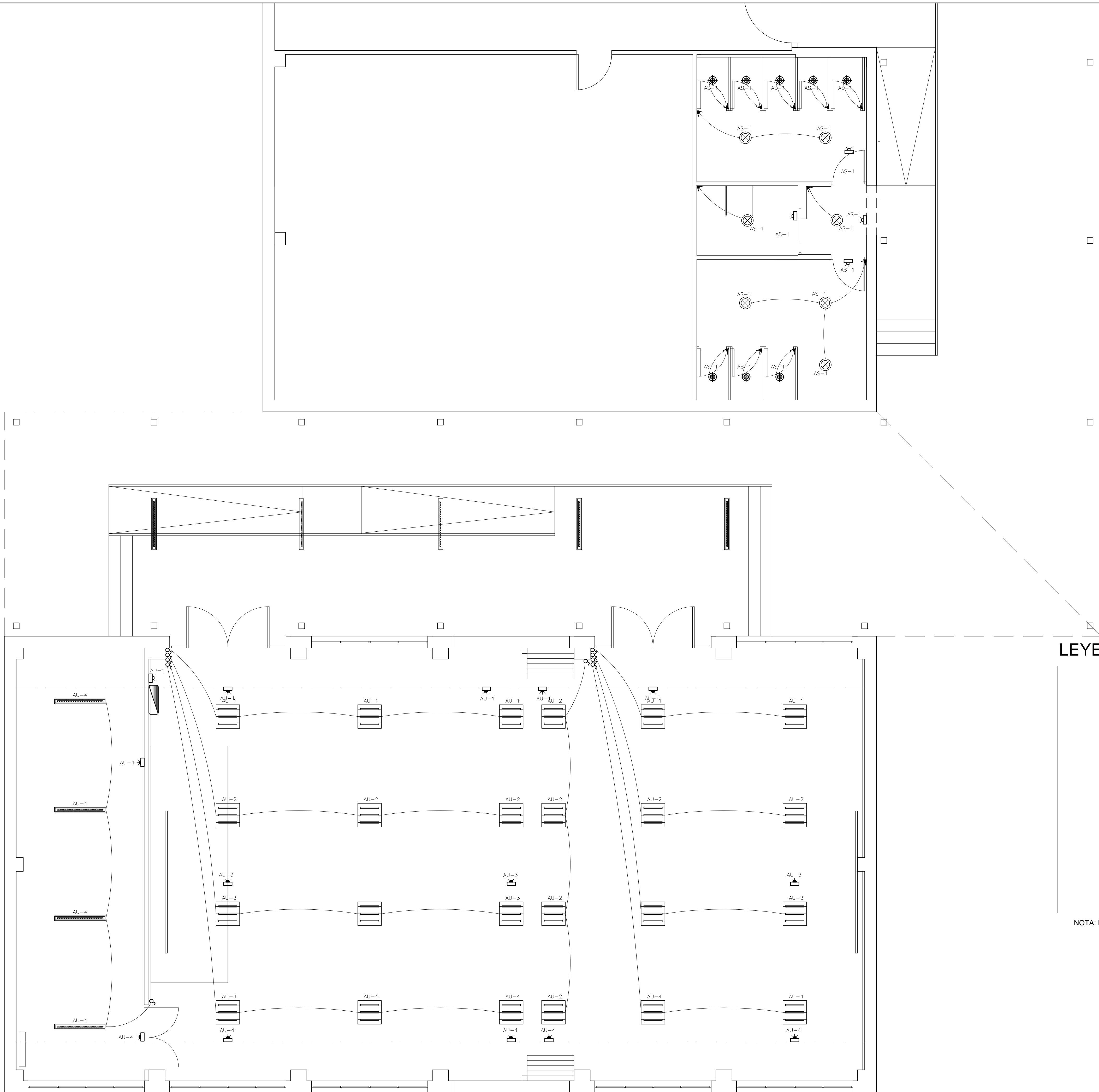

LEYENDA DE ELECTRICIDAD-ALUMBRADO

	CUADRO DE MANDO Y PROTECCIÓN
	PANTALLA EMPOTRADA LED 40W 4000K
	PANTALLA ESTANCA LED 40W 4000K
	DOWNLIGHT EMPOTRADO LED 18W 4100K
	DOWNLIGHT EMPOTRADO LED 6W 4000K
	EMERGENCIA 60 LM
	EMERGENCIA 300 LM
	INTERRUPTOR
	DETECTOR DE PRESENCIA

NOTA: LOS ELEMENTOS SIN CIRCUITO ESPECIFICADO SE ALIMENTARÁN
DESDE LOS CIRCUITOS EXISTENTES

PLANO DE ELECTRICIDAD. ALUMBRADO.

PLANO
IE-1
SEALA
1/50

PROYECTO BÁSICO Y DE EJECUCIÓN DE
REFORMA Y ACONDICIONAMIENTO DE
AUDITORIO EN LOS LABORATORIOS DE
INVESTIGACIÓN Y OFICINAS DE IMDEA.
AV. DEL MAR MEDITERRÁNEO Nº 22 LEGANÉS (MADRID)

NOVIEMBRE DE 2019

ARQUITECTOS
JOSÉ ANTONIO PERLÉTEGUI MUÑOZ ANA VALERA ROLEDANO
calle Federico Salmán 1, local rnt - 28014 Madrid ||| tel/fax: 91 007 15 69
e-mail: jperletegui@yahoo.es / 17369valera@icm.es

PROPIEDAD
FUNDACIÓN IMDEA NETWORKS

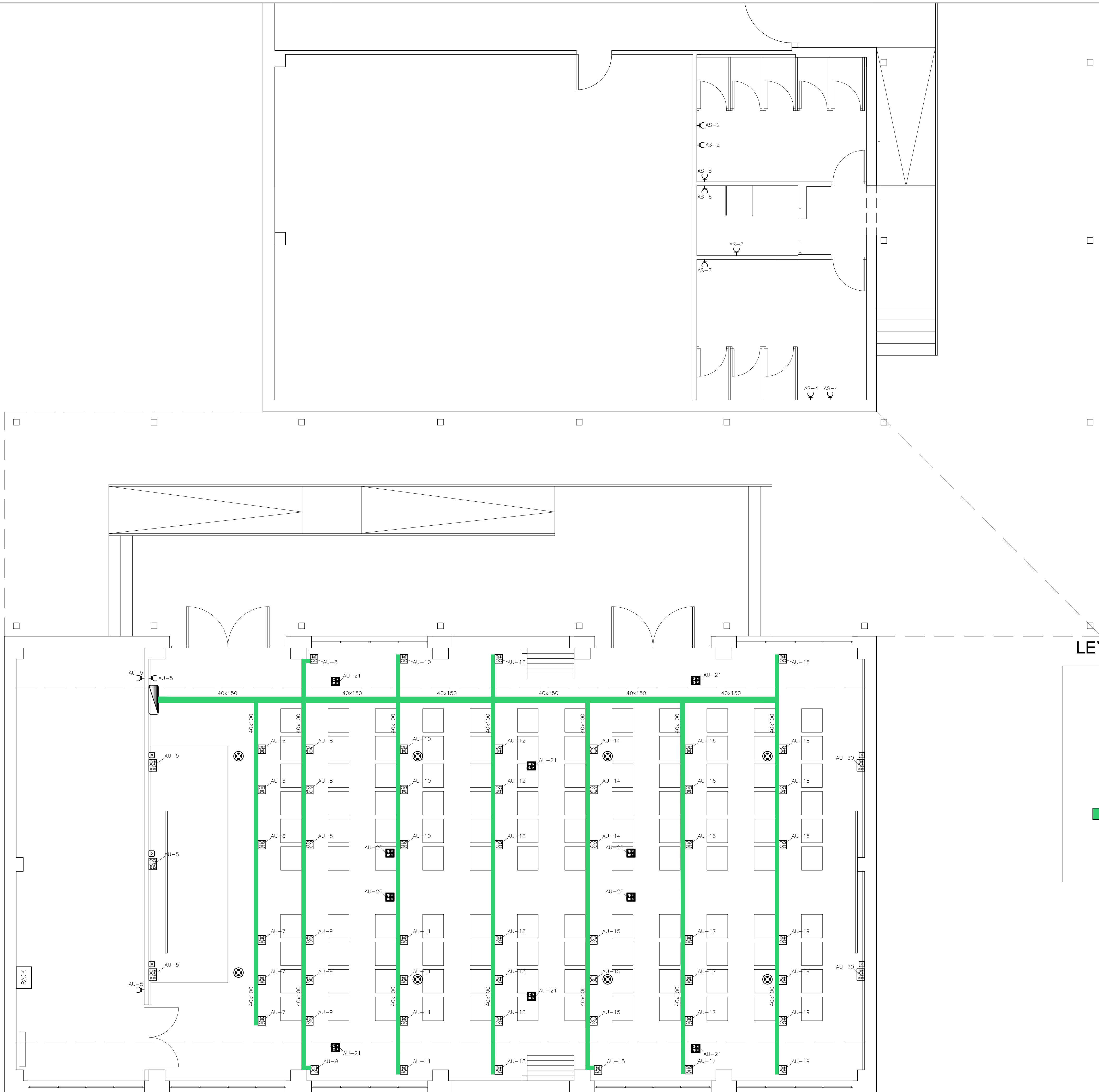

LEYENDA DE ELECTRICIDAD-FUERZA



CUADRO DE MANDO Y PROTECCION



ENCHUFE DE 16A + T.T.



CAJA DE MECANISMOS EMPOTRADA EN SUELO
CON 4 TOMAS 16A+TT + 4 RJ45



CAJA DE MECANISMOS EN PARED
CON 4 TOMAS 16A+TT + 2 RJ45



CAJA DE MECANISMOS EN TECHO
CON 2 TOMAS 16A+TT + 2 RJ45



BANDEJA DE ELECTRICIDAD



PUNTO DE ACCESO WIFI EN TECHO



TOMA DE PARED FIBRA ÓPTICA

PLANO DE ELECTRICIDAD. FUERZA.

PLANO

IE-2

SECALA

1/50

PROYECTO BÁSICO Y DE EJECUCIÓN DE REFORMA Y ACONDICIONAMIENTO DE AUDITORIO EN LOS LABORATORIOS DE INVESTIGACIÓN Y OFICINAS DE IMDEA. AV. DEL MAR MEDITERRÁNEO Nº 22 LEGANÉS (MADRID)

NOVIEMBRE DE 2019

ARQUITECTOS



PROPIEDAD

JOSÉ ANTONIO PERLEÁTEGUI MUÑOZ ANA VALERA ROBLEDANO
calle Federico Salmán 1, local n.º 1 - 28014 Madrid | tel/fax: 91 007 15 69
e-mail: jperleategui@yahoo.es / 17369valera@icloud.es

FUNDACIÓN IMDEA NETWORKS

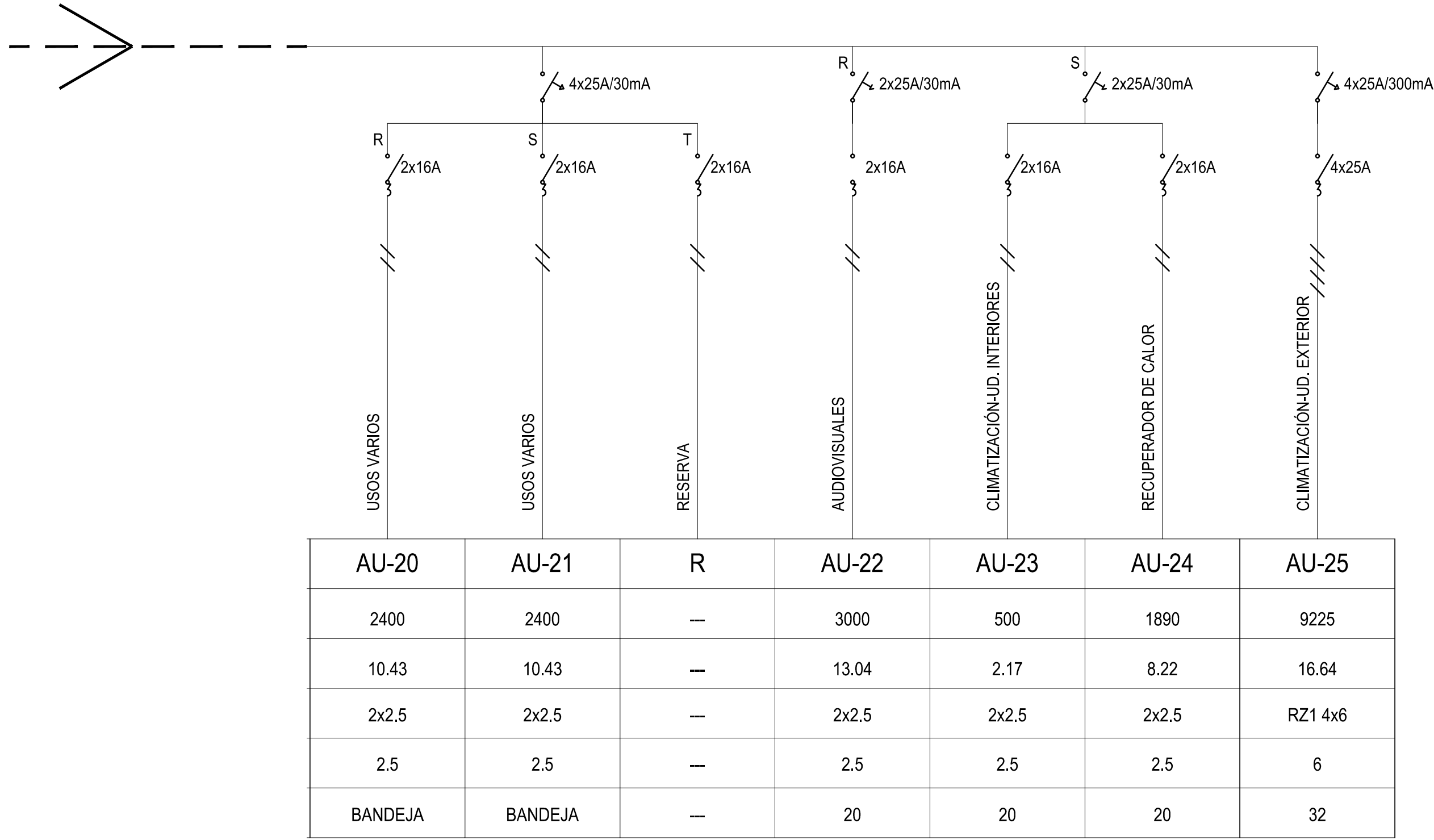
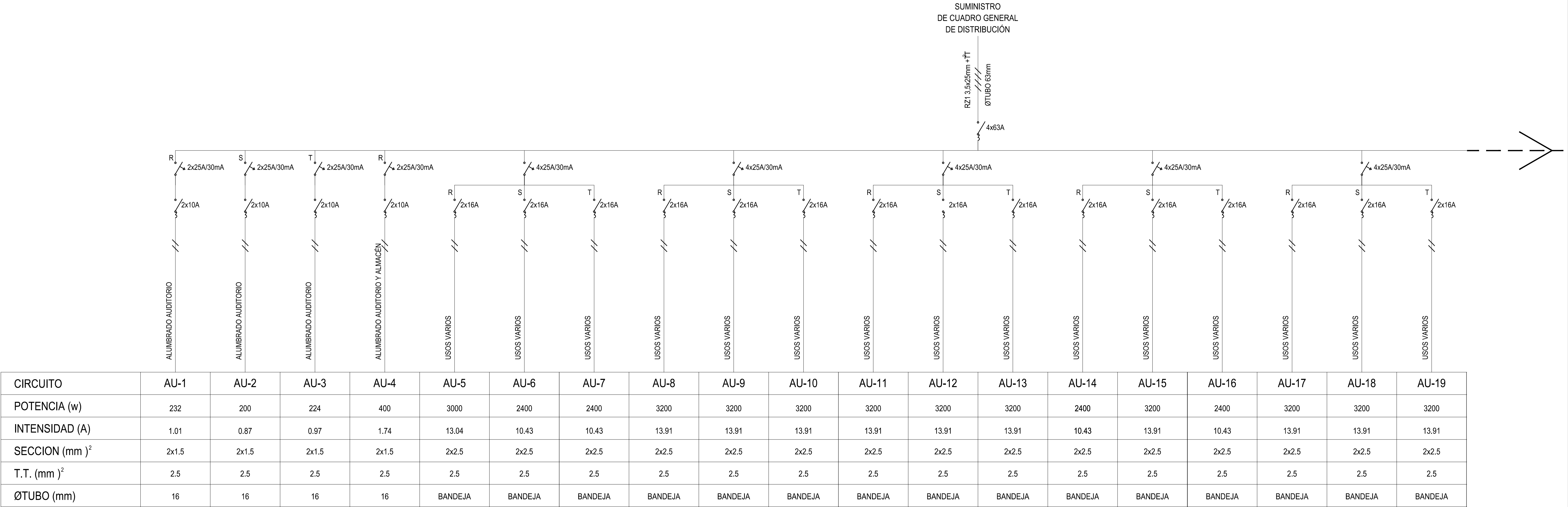

CUADRO SECUNDARIO DE AUDITORIO (CS-AU)

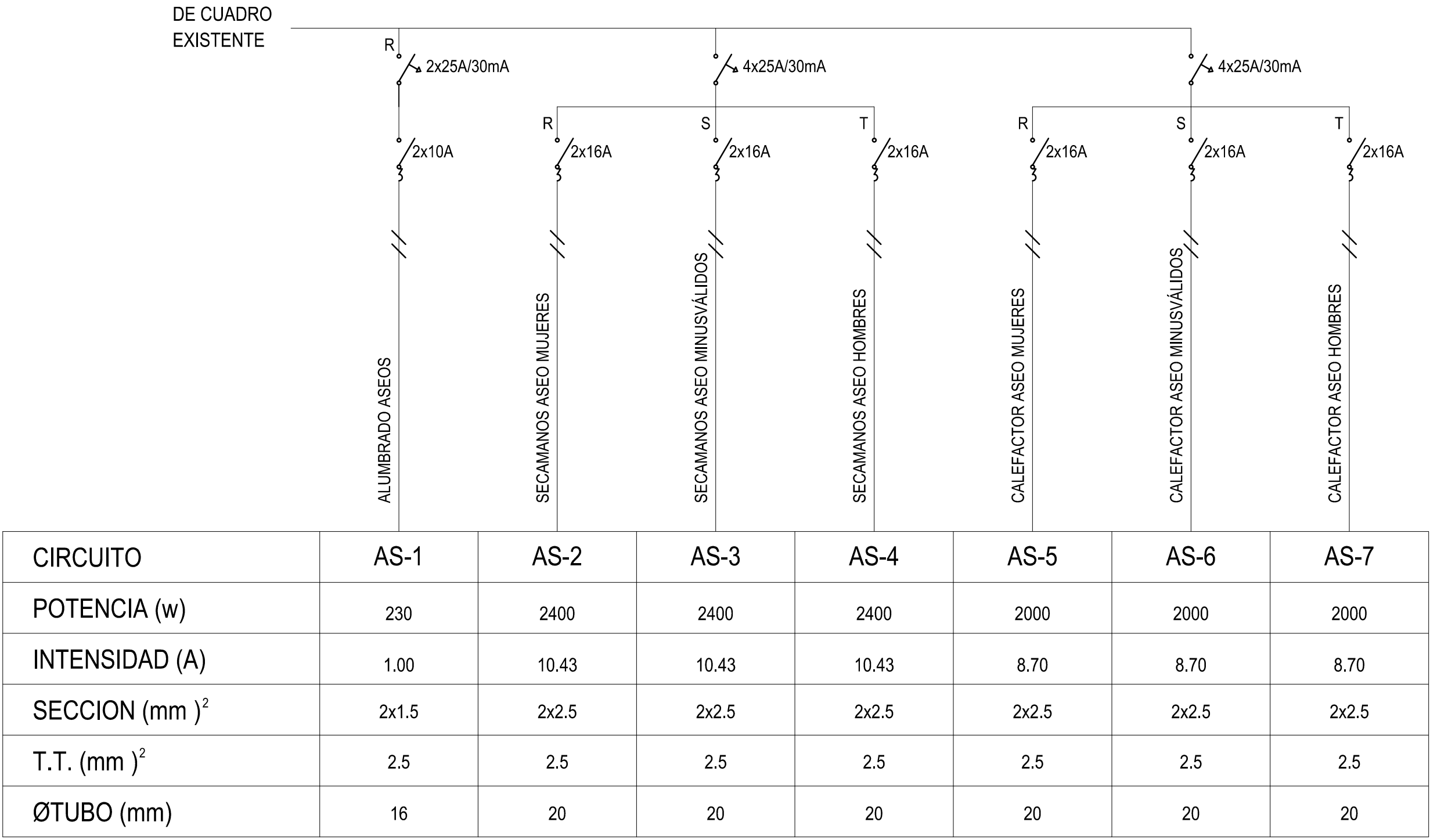

AMPLIACIÓN DE CUADRO SECUNDARIO DE ASEOS (CS-AS)

LEYENDA DE ELECTRICIDAD

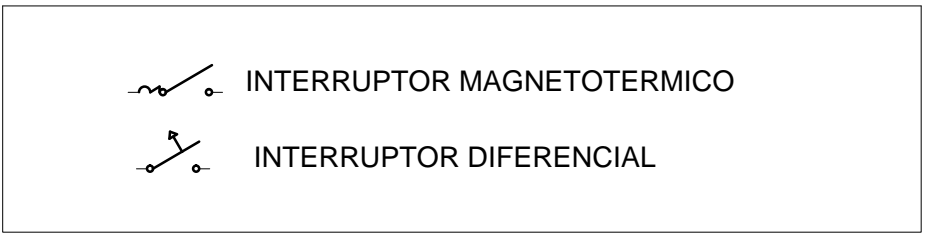

ESQUEMA UNIFILAR

PLANO IE-3 SECA/A S/E

PROYECTO BÁSICO Y DE EJECUCIÓN DE REFORMA Y ACONDICIONAMIENTO DE AUDITORIO EN LOS LABORATORIOS DE INVESTIGACIÓN Y OFICINAS DE IMDEA. AV. DEL MAR MEDITERRÁNEO Nº 22 LEGANÉS (MADRID)

NOVIEMBRE DE 2019

ARQUITECTOS JOSÉ ANTONIO PERLÉTEGUI MUÑOZ ANA VALERA ROLEDANO calle Federico Solmón 1, local nº1 - 28014 Madrid tel/fax: 91 007 15 69 e-mail: jperletegui@yahoo.es / 17369valera@icloud.es

PROPIEDAD FUNDACIÓN IMDEA NETWORKS

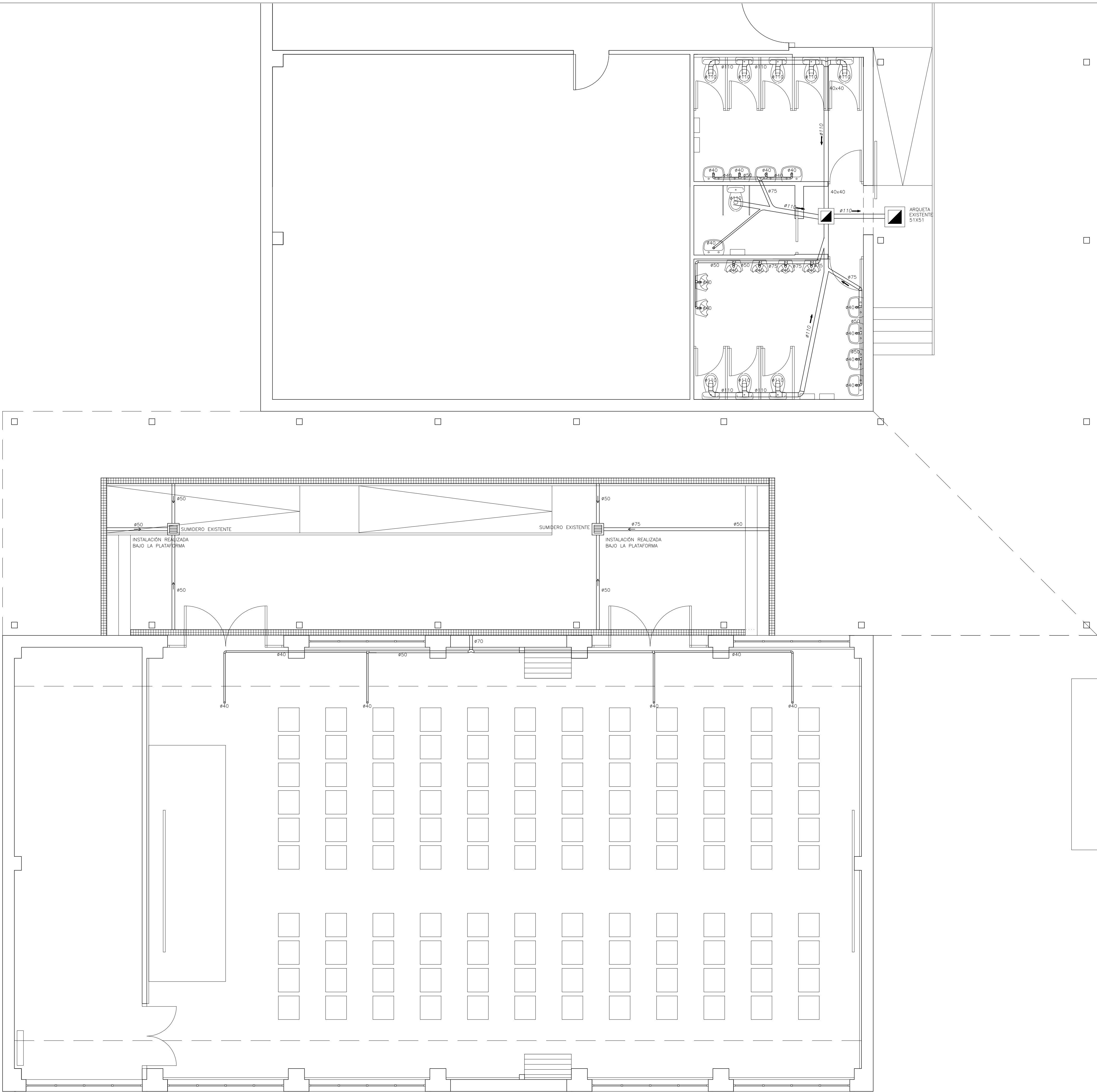

LEYENDA DE SANEAMIENTO

- TUBERÍA DE PVC
- ARQUETA DE REGISTRO
- SUMIDERO EXISTENTE
- CANALETA. MODELO M-200 DE ULMA

NOTA: LOS DESAGÜES DE LAVABOS Y URINARIOS
LLEVARÁN SIFÓN INDIVIDUAL

PLANO DE SANEAMIENTO.

PLANO IS-1 ESCALA 1/50

PROYECTO BÁSICO Y DE EJECUCIÓN DE REFORMA Y ACONDICIONAMIENTO DE AUDITORIO EN LOS LABORATORIOS DE INVESTIGACIÓN Y OFICINAS DE IMDEA. AV. DEL MAR MEDITERRÁNEO Nº 22 LEGANÉS (MADRID)

NOVIEMBRE DE 2019

ARQUITECTOS JOSÉ ANTONIO PERLÉTEGUI MUÑOZ ANA VALERA ROLEDANO
calle Federico Salmán 1, local n.º 1 - 28014 Madrid || tel/fax: 91 007 15 69
e-mail: jperlategui@yahoo.es / 17369valera@icloud.es

PROPIEDAD FUNDACIÓN IMDEA NETWORKS

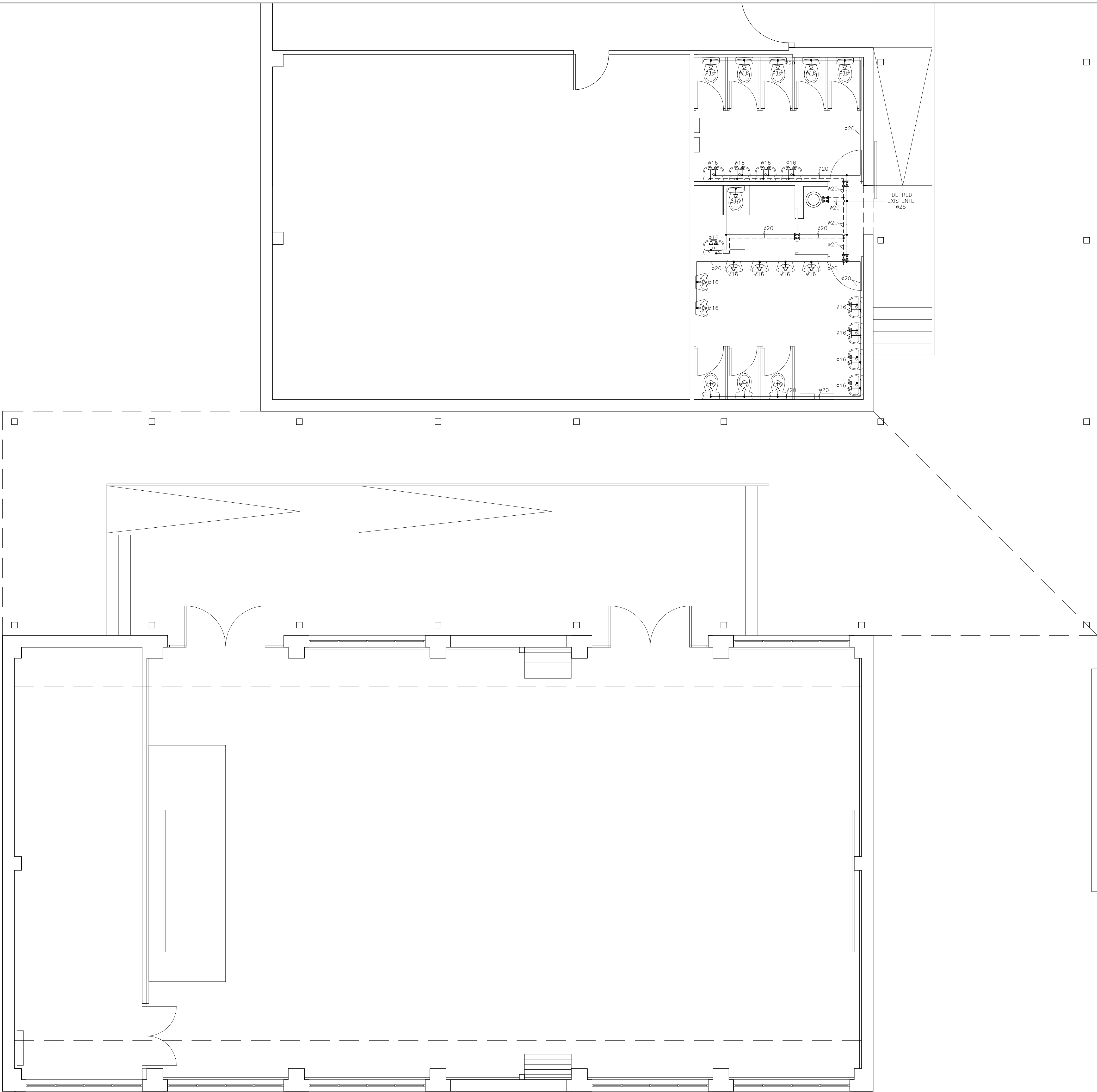

LEYENDA DE FONTANERIA

- TUBERIA DE AGUA FRIA
- TUBERIA DE A.C.S.
- GRIFO DE AGUA FRIA
- GRIFO DE AGUA CALIENTE
- LLAVE DE CORTE DE LOCAL HUMEDO
- LLAVE DE CORTE GENERAL
- TERMO ELÉCTRICO

PLANO DE FONTANERÍA.

PLANO IF-1 ESCALA 1/50

PROYECTO BÁSICO Y DE EJECUCIÓN DE REFORMA Y ACONDICIONAMIENTO DE AUDITORIO EN LOS LABORATORIOS DE INVESTIGACIÓN Y OFICINAS DE IMDEA. AV. DEL MAR MEDITERRÁNEO Nº 22 LEGANÉS (MADRID)

NOVIEMBRE DE 2019

ARQUITECTOS JOSÉ ANTONIO PERLÉTEGUI MUÑOZ ANA VALERA ROBLEDANO calle Federico Salmán 1, local n.º 1 - 28014 Madrid tel/fax: 91 007 15 69 e-mail: jperlategui@yahoo.es / 17369valera@iccom.es

PROPIEDAD

FUNDACIÓN IMDEA NETWORKS

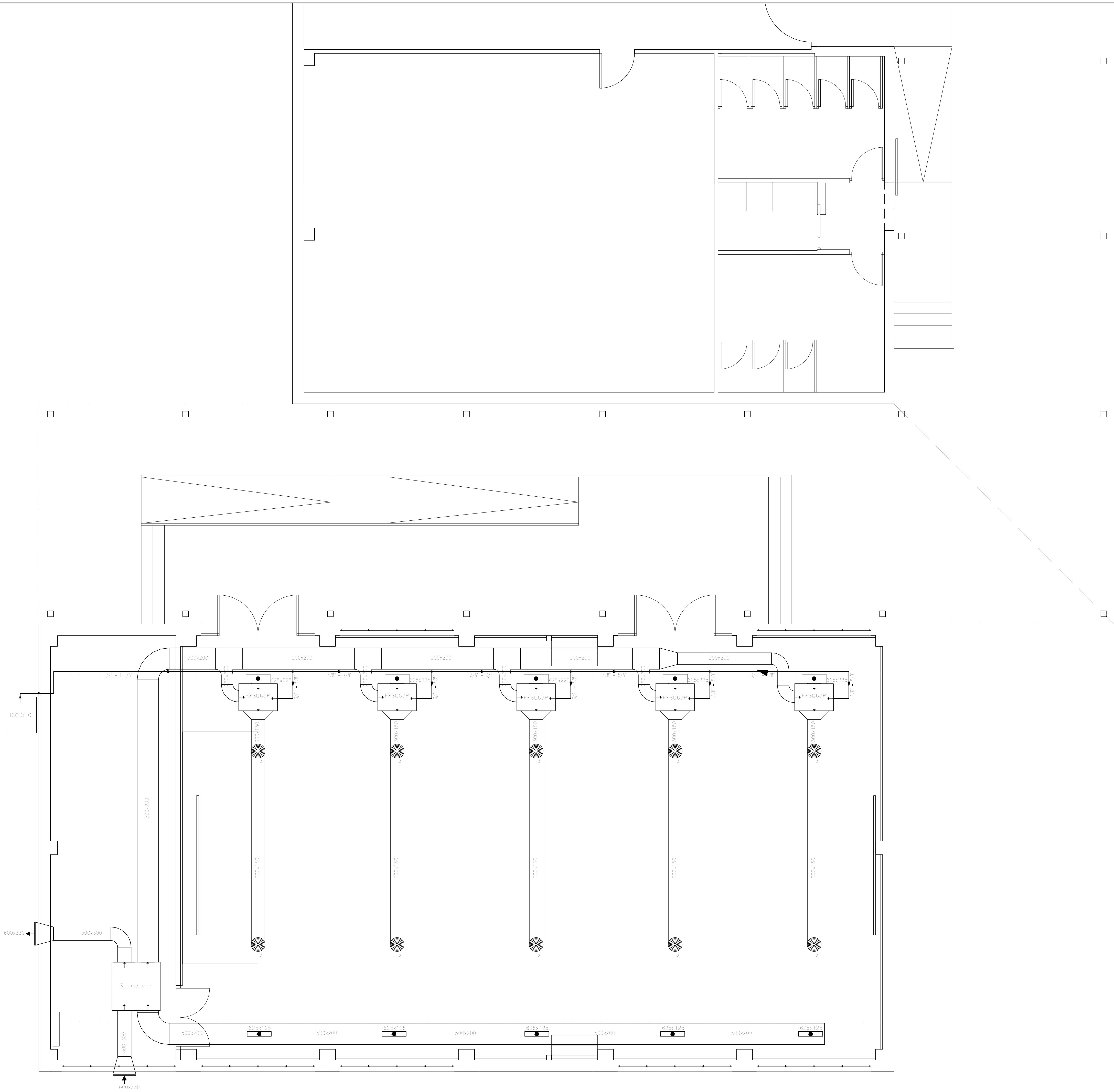

LEYENDA DE CLIMATIZACION

- REJILLA DE RETORNO
- DIFUSOR CIRCULAR
- CONDUCTO DE FIBRA DE VIDRIO
- CANALIZACIÓN DE REFRIGERANTE
- UNIDAD INTERIOR
- UNIDAD EXTERIOR
- RECUPERADOR DE CALOR

PLANO DE CLIMATIZACIÓN

PLANO ICLI-1 1/50

PROYECTO BÁSICO Y DE EJECUCIÓN DE REFORMA Y ACONDICIONAMIENTO DE AUDITORIO EN LOS LABORATORIOS DE INVESTIGACIÓN Y OFICINAS DE IMDEA. AV. DEL MAR MEDITERRÁNEO Nº 22 LEGANÉS (MADRID)

NOVIEMBRE DE 2019

ARQUITECTOS JOSÉ ANTONIO PERLÉTEGUI MUÑOZ ANA VALERA ROLEDANO
calle Federico Salmón 1, local n.º 28014 Madrid ||| tel/fax: 91 007 15 69
e-mail: joerdetequi@yahoo.es / 17369valera@icloud.es

PROPIEDAD FUNDACIÓN IMDEA NETWORKS

V. ANEJOS

Estudio básico de seguridad y salud

ÍNDICE

1. ANTECEDENTES Y DATOS GENERALES.

- 1.1. Objeto y autor del Estudio Básico de Seguridad y Salud.
- 1.2. Proyecto al que se refiere.
- 1.3. Descripción del emplazamiento y la obra.
- 1.4. Instalaciones provisionales y asistencia sanitaria.
- 1.5. Maquinaria de obra.
- 1.6. Medios auxiliares.

2. RIESGOS LABORALES EVITABLES COMPLETAMENTE.

- Identificación de los riesgos laborales que van a ser totalmente evitados.
- Medidas técnicas que deben adoptarse para evitar tales riesgos.

3. RIESGOS LABORALES NO ELIMINABLES COMPLETAMENTE.

- Relación de los riesgos laborales que van a estar presentes en la obra.
- Medidas preventivas y protecciones técnicas que deben adoptarse para su control y reducción.
- Medidas alternativas y su evaluación.

4. RIESGOS LABORALES ESPECIALES.

- Trabajos que entrañan riesgos especiales.
- Medidas específicas que deben adoptarse para controlar y reducir estos riesgos.

5. PREVISIONES PARA TRABAJOS FUTUROS.

- 5.1. Elementos previstos para la seguridad de los trabajos de mantenimiento.
- 5.2. Otras informaciones útiles para trabajos posteriores.

6. NORMAS DE SEGURIDAD Y SALUD APLICABLES A LA OBRA.

1. ANTECEDENTES Y DATOS GENERALES.

1.1. OBJETO Y AUTOR DEL ESTUDIO BASICO DE SEGURIDAD Y SALUD.

El presente Estudio Básico de Seguridad y Salud está redactado para dar cumplimiento al Real Decreto 1627/1997, de 24 de Octubre, por el que se establecen disposiciones mínimas de seguridad y salud en las obras de construcción, en el marco de la Ley 31/1995 de 8 de noviembre, de Prevención de Riesgos Laborales.

Su autor es JOSÉ ANTONIO PERELÉTEGUI MUÑOZ Y ANA VALERA ROBLEDANO, y su elaboración ha sido encargada por FUNDACIÓN IMDEA NETWORKS

De acuerdo con el artículo 3 del R.D. 1627/1997, si en la obra interviene más de una empresa, o una empresa y trabajadores autónomos, o más de un trabajador autónomo, el Promotor deberá designar un Coordinador en materia de Seguridad y Salud durante la ejecución de la obra. Esta designación deberá ser objeto de un contrato expreso.

De acuerdo con el artículo 7 del citado R.D., el objeto del Estudio Básico de Seguridad y Salud es servir de base para que el contratista elabore el correspondiente Plan de Seguridad y Salud el Trabajo, en el que se analizarán, estudiarán, desarrollarán y complementarán las previsiones contenidas en este documento, en función de su propio sistema de ejecución de la obra.

1.2. PROYECTO AL QUE SE REFIERE.

El presente Estudio Básico de Seguridad y Salud se refiere al Proyecto cuyos datos generales son:

PROYECTO DE REFERENCIA	
Proyecto de Ejecución de	REFORMA Y ACONDICIONAMIENTO DE AUDITORIO
Arquitecto autor del proyecto	JOSÉ ANTONIO PERELÉTEGUI ANA VALERA ROBLEDANO
Titularidad del encargo	FUNDACIÓN IMDEA NETWORKS
Emplazamiento	AV. DEL MAR MEDITERRANEO NUMERO 22, LEGANÉS (MADRID)
Presupuesto de Ejecución Material	242.100,50€
Plazo de ejecución previsto	3 MESES
Número máximo de operarios	4
Total aproximado de jornadas	220
OBSERVACIONES:	

1.3. DESCRIPCION DEL EMPLAZAMIENTO Y LA OBRA.

En la tabla siguiente se indican las principales características y condicionantes del emplazamiento donde se realizará la obra:

DATOS DEL EMPLAZAMIENTO	
Accesos a la obra	POR LA AVENIDA DEL MAR MEDITERRÁNEO
Topografía del terreno	PLANA
Edificaciones colindantes	EDIFICACIÓN AISLADA.
Suministro de energía eléctrica	EN LA PARCELA
Suministro de agua	EN LA PARCELA
Sistema de saneamiento	EN LA PARCELA
Servidumbres y condicionantes	NO HAY
OBSERVACIONES: LAS AMPLIAS DIMENSIONES DE LA PARCELA Y LA EXISTENCIA EN EL MISMO EDIFICIO DE OTRAS PLANTAS EN USO PERMITEN TENER CÓMODOS ACCESOS, ESPACIO DE MANIOBRA ALREDEDOR DE LA OBRA Y TODAS LAS DOTACIONES NECESARIAS PARA DAR SERVICIO A LOS TRABAJOS DE CONSTRUCCIÓN.	

En la tabla siguiente se indican las características generales de la obra a que se refiere el presente Estudio Básico de Seguridad y Salud, y se describen brevemente las fases de que consta:

DESCRIPCION DE LA OBRA Y SUS FASES	
Demoliciones	DE ACABADOS, FALSOS TECHOS, SUELOS, TABIQUERÍA E INSTALACIONES EXISTENTES
Movimiento de tierras	-
Cimentación y estructuras	-
Cubiertas	-
Albañilería y cerramientos	PARTICIONES INTERIORES, CARPINTERIAS, SANITARIOS.
Acabados	COLOCACIÓN DE FALSO TECHO, SUELO, YESO Y ALICATADOS
Instalaciones	FONTANERÍA, ELECTRICIDAD, CALEFACCIÓN, AIRE ACONDICIONADO, PROTECCIÓN CONTRA INCENDIOS Y CONTROL DE ACCESOS, VOZ Y DATOS.
OBSERVACIONES:	

1.4. INSTALACIONES PROVISIONALES Y ASISTENCIA SANITARIA.

De acuerdo con el apartado 15 del Anexo 4 del R.D.1627/97, la obra dispondrá de los servicios higiénicos que se indican en la tabla siguiente:

SERVICIOS HIGIÉNICOS	
X	Vestuarios con asientos y taquillas individuales, provistas de llave.
X	Lavabos con agua fría, agua caliente, y espejo.
	Duchas con agua fría y caliente.
X	Retretes.
OBSERVACIONES:	
1.- La utilización de los servicios higiénicos no será simultánea en caso de haber operarios de distintos sexos. Se dispondrá un espacio dentro del edificio con las dotaciones que se indican.	

De acuerdo con el apartado A 3 del Anexo VI del R.D. 486/97, la obra dispondrá del material de primeros auxilios que se indica en la tabla siguiente, en la que se incluye además la identificación y las distancias a los centros de asistencia sanitaria mas cercanos:

PRIMEROS AUXILIOS Y ASISTENCIA SANITARIA		
NIVEL DE ASISTENCIA	NOMBRE Y UBICACION	DISTANCIA APROX. (Km)
Primeros auxilios	Botiquín portátil	En la obra
Asistencia Primaria (Urgencias)	C.S. María Jesús Hereza Cuéllar Calle de Jesús Miguel Haddad Blanco, 0, 28918 Leganés, Madrid	350 m
Asistencia Especializada (Hospital)	HOSPITAL UNIVERSITARIO SEVERO OCHOA Avda. de Orellana, s/n	3,1 km
OBSERVACIONES:		

1.5. MAQUINARIA DE OBRA.

La maquinaria que se prevé emplear en la ejecución de la obra se indica en la relación (no exhaustiva) de tabla adjunta:

MAQUINARIA PREVISTA			
	Grúas-torre		Hormigoneras
	Montacargas		Camiones
	Maquinaria para movimiento de tierras		Cabrestantes mecánicos
X	Sierra circular		EQUIPOS DE SOLDADURA
	GRUAS AUTOPORTANTES		TALADROS ELÉCTRICO-NEUMÁTICOS
OBSERVACIONES:			

1.6. MEDIOS AUXILIARES.

En la tabla siguiente se relacionan los medios auxiliares que van a ser empleados en la obra y sus características más importantes:

MEDIOS AUXILIARES		
MEDIOS		CARACTERÍSTICAS
	Andamios colgados móviles	Deben someterse a una prueba de carga previa. Correcta colocación de los pestillos de seguridad de los ganchos. Los pescantes serán preferiblemente metálicos. Los cabrestantes se revisarán trimestralmente. Correcta disposición de barandilla de segur., barra intermedia y rodapié. Obligatoriedad permanente del uso de cinturón de seguridad.
X	Andamios tubulares apoyados	Deberán montarse bajo la supervisión de persona competente. Se apoyarán sobre una base sólida y preparada adecuadamente. Se dispondrán anclajes adecuados a las fachadas. Las cruces de San Andrés se colocarán por ambos lados. Correcta disposición de las plataformas de trabajo. Correcta disposición de barandilla de segur., barra intermedia y rodapié. Correcta disposición de los accesos a los distintos niveles de trabajo. Uso de cinturón de seguridad de sujeción Clase A, Tipo I durante el montaje y el desmontaje. Redes verticales para evitar la caída de materiales fuera del área de protección del andamio.
X	Andamios sobre borriquetas	La distancia entre apoyos no debe sobrepasar los 3,5 m.
X	Escaleras de mano	Zapatas antideslizantes. Deben sobrepasar en 1 m la altura a salvar. Separación de la pared en la base = $\frac{1}{4}$ de la altura total.
X	Instalación eléctrica	Cuadro general en caja estanca de doble aislamiento, situado a $h > 1\text{m}$: I. diferenciales de 0,3A en líneas de máquinas y fuerza. I. diferenciales de 0,03A en líneas de alumbrado a tensión $> 24\text{V}$. I. magnetotérmico general omnipolar accesible desde el exterior. I. magnetotérmicos en líneas de máquinas, tomas de cte. y alumbrado. La instalación de cables será aérea desde la salida del cuadro. La puesta a tierra (caso de no utilizar la del edificio) será $\leq 80 \Omega$.
OBSERVACIONES:		

2. RIESGOS LABORALES EVITABLES COMPLETAMENTE.

La tabla siguiente contiene la relación de los riesgos laborales que pudiendo presentarse en la obra, van a ser totalmente evitados mediante la adopción de las medidas técnicas que también se incluyen:

RIESGOS EVITABLES		MEDIDAS TECNICAS ADOPTADAS	
X	Derivados de la rotura de instalaciones existentes	X	Neutralización de las instalaciones existentes
	Presencia de líneas eléctricas de alta tensión aéreas o subterráneas		Corte del fluido, puesta a tierra y cortocircuito de los cables
OBSERVACIONES:			

3. RIESGOS LABORALES NO ELIMINABLES COMPLETAMENTE.

Este apartado contienen la identificación de los riesgos laborales que no pueden ser completamente eliminados, y las medidas preventivas y protecciones técnicas que deberán adoptarse para el control y la reducción de este tipo de riesgos. La primera tabla se refiere a aspectos generales afectan a la totalidad de la obra, y las restantes a los aspectos específicos de cada una de las fases en las que ésta puede dividirse.

TODA LA OBRA		
RIESGOS		
X	Caídas de operarios al mismo nivel	
X	Caídas de operarios a distinto nivel	
X	Caídas de objetos sobre operarios	
	Caídas de objetos sobre terceros	
X	Choques o golpes contra objetos	
	Fuertes vientos	
	Trabajos en condiciones de humedad	
X	Contactos eléctricos directos e indirectos	
X	Cuerpos extraños en los ojos	
X	Sobreesfuerzos	
MEDIDAS PREVENTIVAS Y PROTECCIONES COLECTIVAS		GRADO DE ADOPCION
X	Orden y limpieza de las vías de circulación de la obra	permanente
X	Orden y limpieza de los lugares de trabajo	permanente
X	Recubrimiento, o distancia de seguridad (1m) a líneas eléctricas de B.T.	permanente
X	Iluminación adecuada y suficiente (alumbrado de obra)	permanente
X	No permanecer en el radio de acción de las máquinas	permanente
X	Puesta a tierra en cuadros, masas y máquinas sin doble aislamiento	permanente
X	Señalización de la obra (señales y carteles)	permanente
	Cintas de señalización y balizamiento a 10 m de distancia	alternativa al vallado
	Vallado del perímetro completo de la obra, resistente y de altura $\geq 2m$	permanente
	Marquesinas rígidas sobre accesos a la obra Y A LAS VIVIENDAS	permanente
	Pantalla inclinada rígida sobre aceras, vías de circulación o ed. Colindantes	permanente
X	Extintor de polvo seco, de eficacia 21A - 113B	permanente
X	Evacuación de escombros	frecuente
	Escaleras auxiliares	ocasional
X	Información específica	para riesgos concretos
X	Cursos y charlas de formación	frecuente
	Grúa parada y en posición veleta	con viento fuerte
	Grúa parada y en posición veleta	final de cada jornada
EQUIPOS DE PROTECCION INDIVIDUAL (EPIs)		EMPLEO
X	Cascos de seguridad	permanente
X	Calzado protector	permanente
X	Ropa de trabajo	permanente
	Ropa impermeable o de protección	con mal tiempo
X	Gafas de seguridad	frecuente
	Cinturones de protección del tronco	OCASIONAL
MEDIDAS ALTERNATIVAS DE PREVENCION Y PROTECCION		GRADO DE EFICACIA
OBSERVACIONES:		

FASE: DEMOLICIONES		
RIESGOS		
	Desplomes en edificios colindantes	
X	Caídas de materiales transportados	
	Desplome de andamios	
X	Atrapamientos y aplastamientos	
	Atropellos, colisiones y vuelcos	
	Contagios por lugares insalubres	
X	Ruidos	
X	Vibraciones	
X	Ambiente pulverígeno	
X	Electrocuciones	
MEDIDAS PREVENTIVAS Y PROTECCIONES COLECTIVAS		GRADO DE ADOPCION
	Observación y vigilancia de los edificios colindantes	diaria
	Apuntalamientos y apeos	frecuente
	Pasos o pasarelas	frecuente
	Cabinas o pórticos de seguridad en máquinas	permanente
	Redes verticales	permanente
	Barandillas de seguridad	permanente
	Arriostramiento cuidadoso de los andamios	permanente
	Riegos con agua	frecuente
	Andamios de protección	permanente
	Conductos de desescombro	permanente
X	Anulación de instalaciones antiguas	definitivo
EQUIPOS DE PROTECCION INDIVIDUAL (EPIs)		EMPLEO
X	Botas de seguridad	permanente
X	Guantes contra agresiones mecánicas	frecuente
X	Gafas de seguridad	frecuente
X	Mascarilla filtrante	ocasional
X	Protectores auditivos	ocasional
	Cinturones y arneses de seguridad	PERMANENTE
	Mástiles y cables fiadores	permanente
MEDIDAS ALTERNATIVAS DE PREVENCION Y PROTECCION		GRADO DE EFICACIA
OBSERVACIONES:		

FASE: ALBAÑILERIA Y CERRAMIENTOS		
RIESGOS		
	Caídas de operarios al vacío	
	Caídas de materiales transportados, a nivel y a niveles inferiores	
X	Atrapamientos y aplastamientos en manos durante el montaje de andamios	
X	Atrapamientos por los medios de elevación y transporte	
X	Lesiones y cortes en manos	
X	Lesiones, pinchazos y cortes en pies	
X	Dermatitis por contacto con hormigones, morteros y otros materiales	
	Incendios por almacenamiento de productos combustibles	
X	Golpes o cortes con herramientas	
X	Electrocuciones	
X	Proyecciones de partículas al cortar materiales	
MEDIDAS PREVENTIVAS Y PROTECCIONES COLECTIVAS		GRADO DE ADOPCION
	Apuntalamientos y apeos	permanente
	Pasos o pasarelas	permanente
	Redes verticales	permanente
	Redes horizontales	frecuente
X	Andamios (constitución, arriostramiento y accesos correctos)	permanente
	Plataformas de carga y descarga de material en cada planta	permanente
	Barandillas rígidas (0,9 m de altura, con listón intermedio y rodapié)	permanente
	Tableros o planchas rígidas en huecos horizontales	permanente
	Escaleras peldañeadas y protegidas	permanente
X	Evitar trabajos superpuestos	permanente
	Bajante de escombros adecuadamente sujetas	permanente
	Protección de huecos de entrada de material en plantas	permanente
X	ANULACIÓN DE TODAS AQUELLAS INSTALACIONES EXISTENTES QUE PUEDAN SUPONER UN RIESGO PARA LOS TRABAJADORES (ELECTRICIDAD...)	PERMANENTE
EQUIPOS DE PROTECCION INDIVIDUAL (EPIs)		EMPLEO
X	Gafas de seguridad	frecuente
X	Guantes de cuero o goma	frecuente
X	Botas de seguridad	permanente
	Cinturones y arneses de seguridad	frecuente
	Mástiles y cables fiadores	frecuente
MEDIDAS ALTERNATIVAS DE PREVENCION Y PROTECCION		GRADO DE EFICACIA
OBSERVACIONES:		

FASE: ACABADOS		
RIESGOS		
	Caídas de operarios al vacío	
	Caídas de materiales transportados	
X	Ambiente pulvígeno	
X	Lesiones y cortes en manos	
X	Lesiones, pinchazos y cortes en pies	
X	Dermatitis por contacto con materiales	
X	Incendio por almacenamiento de productos combustibles	
	Inhalación de sustancias tóxicas	
	Quemaduras	
X	Electrocución	
X	Atrapamientos con o entre objetos o herramientas	
	Deflagraciones, explosiones e incendios	
MEDIDAS PREVENTIVAS Y PROTECCIONES COLECTIVAS		GRADO DE ADOPCION
X	Ventilación adecuada y suficiente (natural o forzada)	permanente
X	Andamios	permanente
	Plataformas de carga y descarga de material	permanente
	Barandillas	permanente
	Escaleras peldañeadas y protegidas	permanente
X	Evitar focos de inflamación	permanente
	Equipos autónomos de ventilación	permanente
	Almacenamiento correcto de los productos	permanente
X	ANULACIÓN DE TODAS AQUELLAS INSTALACIONES EXISTENTES QUE PUEDAN SUPONER UN RIESGO PARA LOS TRABAJADORES (ELECTRICIDAD...)	PERMANENTE
EQUIPOS DE PROTECCION INDIVIDUAL (EPIs)		EMPLEO
X	Gafas de seguridad	FRECUENTE
X	Guantes de cuero o goma	frecuente
X	Botas de seguridad	frecuente
	Cinturones y arneses de seguridad	ocasional
	Mástiles y cables fiadores	ocasional
X	Mascarilla filtrante	ocasional
	Equipos autónomos de respiración	ocasional
MEDIDAS ALTERNATIVAS DE PREVENCION Y PROTECCION		GRADO DE EFICACIA
OBSERVACIONES:		

FASE: INSTALACIONES		
RIESGOS		
	Caídas a distinto nivel por el hueco del ascensor	
X	Lesiones y cortes en manos y brazos	
X	Dermatitis por contacto con materiales	
	Inhalación de sustancias tóxicas	
X	Quemaduras	
X	Golpes y aplastamientos de pies	
	Incendio por almacenamiento de productos combustibles	
X	Electrocuciones	
X	Contactos eléctricos directos e indirectos	
X	Ambiente pulvígeno	
MEDIDAS PREVENTIVAS Y PROTECCIONES COLECTIVAS		GRADO DE ADOPCION
X	Ventilación adecuada y suficiente (natural o forzada)	permanente
X	Escalera portátil de tijera con calzos de goma y tirantes	frecuente
	Protección del hueco del ascensor	permanente
	Plataforma provisional para ascensoristas	permanente
X	Realizar las conexiones eléctricas sin tensión	permanente
X	ANULACIÓN DE TODAS AQUELLAS INSTALACIONES EXISTENTES QUE PUEDAN SUPONER UN RIESGO PARA LOS TRABAJADORES (ELECTRICIDAD...)	PERMANENTE
EQUIPOS DE PROTECCION INDIVIDUAL (EPIs)		EMPLEO
X	Gafas de seguridad	ocasional
X	Guantes de cuero o goma	frecuente
X	Botas de seguridad	frecuente
	Cinturones y arneses de seguridad	ocasional
	Mástiles y cables fiadores	ocasional
X	Mascarilla filtrante	ocasional
MEDIDAS ALTERNATIVAS DE PREVENCION Y PROTECCION		GRADO DE EFICACIA
OBSERVACIONES:		

4. RIESGOS LABORALES ESPECIALES.

En la siguiente tabla se relacionan aquellos trabajos que siendo necesarios para el desarrollo de la obra definida en el Proyecto de referencia, implican riesgos especiales para la seguridad y la salud de los trabajadores, y están por ello incluidos en el Anexo II del R.D. 1627/97.

También se indican las medidas específicas que deben adoptarse para controlar y reducir los riesgos derivados de este tipo de trabajos.

TRABAJO CON RIESGOS ESPECIALES	MEDIDAS ESPECÍFICAS PREVISTAS
Especialmente graves de caídas de altura, sepultamientos y hundimientos	No se permitirán trabajos desde el exterior y en altura sin llevar un arnés asegurado a punto resistente
En proximidad de líneas eléctricas de alta tensión	
Con exposición a riesgo de ahogamiento por inmersión	
Que impliquen el uso de explosivos	
Que requieren el montaje y desmontaje de elementos prefabricados pesados	Se respetarán las distancias de seguridad adecuadas para evitar el riesgo de aplastamiento ante la caída accidental de las piezas.
OBSERVACIONES:	

5. PREVISIONES PARA TRABAJOS FUTUROS.

5.1. ELEMENTOS PREVISTOS PARA LA SEGURIDAD DE LOS TRABAJOS DE MANTENIMIENTO.

En el Proyecto de Ejecución a que se refiere el presente Estudio Básico de Seguridad y Salud se han especificado una serie de elementos que han sido previstos para facilitar las futuras labores de mantenimiento y reparación del edificio en condiciones de seguridad y salud, y que una vez colocados, también servirán para la seguridad durante el desarrollo de las obras.

Estos elementos son los que se relacionan en la tabla siguiente:

UBICACION	ELEMENTOS	PREVISION
Cubiertas	Ganchos de servicio	NO PREVISTO
	Elementos de acceso a cubierta: CASETONES CON PUERTA	NO PREVISTO
	Pasarelas para mantenimiento y revisión, situadas bajo la cubierta	NO PREVISTO
	Grúas desplazables para limpieza de fachadas	NO PREVISTO
Fachadas	Ganchos en ménsula (pescantes)	NO PREVISTO
	Pasarelas de limpieza	NO PREVISTO
OBSERVACIONES:		

5.2. OTRAS INFORMACIONES ÚTILES PARA TRABAJOS POSTERIORES.

NO HAY

6. NORMAS DE SEGURIDAD APLICABLES A LA OBRA.

El cuerpo legal y normativo de obligado cumplimiento está constituido por diversas normas de muy variados condición y rango, actualmente condicionadas por la situación de vigencias que deriva de la Ley 31/1.995, de Prevención de Riesgos Laborales, excepto en lo que se refiere a los reglamentos dictados en desarrollo directo de dicha Ley que, obviamente, están plenamente vigentes y condicionan o derogan, a su vez, otros textos normativos precedentes.

Con todo, el marco normativo vigente, propio de Prevención de Riesgos Laborales en el ámbito del Ministerio de Trabajo y Seguridad Social, se concreta del modo siguiente:

- Ley 31/1995, de 8 de noviembre, de Prevención de Riesgos Laborales (B.O.E. del 10-11-95). Modificaciones en la Ley 50/1998, de 30 de diciembre.
- Ley 54/03, de 12 de diciembre, de Reforma del Marco Normativo de la prevención de riesgos laborales.
- Estatuto de los Trabajadores (Real Decreto Legislativo 1/95, de 24 de marzo)
- Reglamento de los Servicios de Prevención (Real Decreto 39/97, de 17 de enero, B.O.E. 31-01-97)
- Modificación del Reglamento de los Servicios de Prevención (Real Decreto 780/1998, de 30 de abril, B.O.E. 01-05-98)
- Desarrollo del Reglamento de los Servicios de Prevención (O.M. de 27-06-97, B.O.E. 04-07-97)
- Reglamento sobre disposiciones mínimas de Seguridad y Salud en las obras de Construcción (Real Decreto 1627/1997, de 24 de octubre, B.O.E. 25-10-97)
- Reglamento sobre disposiciones mínimas en materia de Señalización de Seguridad y Salud en el Trabajo (Real Decreto 485/1997, de 14 de abril, B.O.E. 23-04-97)
- Reglamento sobre disposiciones mínimas de Seguridad y Salud en los Lugares Trabajo [excepto Construcción] (Real Decreto 486/97, de 14 de abril, B.O.E. 23-04-97)
- Reglamento sobre disposiciones mínimas de Seguridad y Salud relativas a la Manipulación de Cargas (Real Decreto 487/1997, de 14 de abril, B.O.E. 23-04-97)
- Reglamento sobre disposiciones mínimas de Seguridad y Salud relativas al trabajo con Equipos que incluyen Pantallas de Visualización (Real Decreto 488/1997, de 14 de abril, B.O.E. 23-04-97)
- Reglamento de Protección de los trabajadores contra los Riesgos relacionados con la Exposición a Agentes Biológicos durante el trabajo (Real Decreto 664/1997, de 12 de mayo, B.O.E. 24-05-97)
- Adaptación en función del progreso técnico del Real Decreto 664/1997 (Orden de 25 de marzo de 1998) (corrección de errores del 15 de abril)
- Reglamento de Protección de los trabajadores contra los Riesgos relacionados con la Exposición a Agentes Cancerígenos durante el trabajo (Real Decreto 665/1997, de 12 de mayo, B.O.E. 24-05-97)
- Reglamento sobre disposiciones mínimas de Seguridad y Salud relativas a la utilización por los trabajadores de Equipos de Protección Individual (Real Decreto 773/1997, de 22 de mayo, B.O.E. 12-06-97)
- Reglamento sobre disposiciones mínimas de Seguridad y Salud para la utilización por los trabajadores de los Equipos de Trabajo (Real Decreto 1215/1997, de 18 de julio, B.O.E. 07-08-97)
- Real Decreto 949/1997, de 20 de junio, por el que se establece el certificado de profesionalidad de la ocupación de prevencionista de riesgos laborales • Real Decreto 216/1999, de 5 de febrero, sobre disposiciones mínimas de Seguridad y Salud en el trabajo en el ámbito de las empresas de trabajo temporal.
- Real Decreto 374/2001, de 6 de abril, sobre la protección de la salud y seguridad de los trabajadores contra los riesgos relacionados con los agentes químicos durante el trabajo.
- Real Decreto 614/2001, de 8 de junio, sobre disposiciones mínimas para la protección de la salud y seguridad de los trabajadores frente al riesgo eléctrico.
- Ordenanza de Trabajo de la Construcción, Vidrio y Cerámica (O.M. 28-08-70, O.M. 28-07-77, O.M. 04-07-83, en los títulos no derogados).
- Homologación de medios de protección personal de los trabajadores. (Normas Técnicas Reglamentarias MT) (O.M. 17-5-1979) (B.O.E. 29-5-1974).
- Reglamento Electrotécnico para Baja Tensión. (Decreto 2413/1973, de 20 de Septiembre). Instrucciones complementarias MI-BT. (O.M. 31-10-1973).

- Reglamento Técnico de Líneas Eléctricas Aéreas de Alta Tensión. (Decreto 3151/1968, de 28 de Noviembre).
- Reglamento de Aparatos Elevadores para obras (O.M. 23-5-77, B.O.E. 17-6-77).
- Reglamento General de Normas Básicas de Seguridad Minera (R.D. 863/85 de 2-4-85) y Ordenes posteriores aprobando las Instrucciones Técnicas Complementarias (B.O.E. 12-6-85).
- R.D. 1.403/1986 de 9 de Mayo. "Normas sobre Señalización de Seguridad en los centros y locales de trabajo". (B.O.E. de 8-7-1986).
- R.D. 1.495/1986 de 26 de Mayo. "Reglamento de Seguridad en las máquinas" (B.O.E. de 21-7-1986).

Junto a las anteriores, que constituyen el marco legal actual, tras la promulgación de la Ley de Prevención, debe considerarse un amplio conjunto de normas de prevención laboral que, si bien deforma desigual y a veces dudosa, permanecen vigentes en alguna parte de sus respectivos textos. Entre ellas, cabe citar las siguientes:

- Ordenanza General de Seguridad e Higiene en el Trabajo (O.M. de 09-03-71, B.O.E. 16-03-71; vigente el capítulo 6 del título II)
- Ordenanza Laboral de la Construcción, Vidrio y Cerámica (O.M. 28-08-70, B.O.E. 09-09-70), utilizable como referencia técnica, en cuanto no haya resultado mejorado, especialmente en su capítulo XVI, excepto las Secciones Primera y Segunda, por remisión expresa del Convenio General de la Construcción, en su Disposición FinalPrimera.2.
- Real Decreto 1407/1992, de 20 de noviembre, que regula las condiciones para la comercialización y libre circulación intracomunitaria de los Equipos de Protección Individual (B.O.E. 28-12-92)
- Real Decreto 1316/1989, de 27 de octubre, sobre protección de los trabajadores frente a los riesgos derivados de la exposición al Ruido durante el trabajo (B.O.E. 02- 11-89)
- Orden de 31 de octubre de 1984, (Ministerio de Trabajo y Seguridad Social) por la que se aprueba el Reglamento sobre trabajos con riesgo por amianto.

Además, han de considerarse otras normas de carácter preventivo con origen en otros Departamentos ministeriales, especialmente del Ministerio de Industria, y con diferente carácter de aplicabilidad, ya como normas propiamente dichas, ya como referencias técnicas de interés, a saber:

- Ley de Industria (Ley 21/1992, de 16 de julio, B.O.E. 26-07-92)
- Real Decreto 474/1988, de 30 de marzo, por el que se establecen las disposiciones de aplicación de la Directiva 84/528/CEE, sobre aparatos elevadores y manejo mecánico (B.O.E. 20-05-88)
- Real Decreto 1495/1986, por el que se aprueba el Reglamento de Seguridad en las Máquinas (B.O.E. 21-07-86) y Reales Decretos 590/1989 (B.O.E. 03-06-89) y 830/1991 (B.O.E. 31-05-91) de modificación del primero.
- O.M. de 07-04-88, por la que se aprueba la Instrucción Técnica Reglamentaria MSGSM1, del Reglamento de Seguridad de las Máquinas, referente a máquinas, elementos de máquinas o sistemas de protección usados (B.O.E. 15-04-88).
- Real Decreto 1435/1992, sobre disposiciones de aplicación de la Directiva del Consejo 89/392/CEE, relativa a la aproximación de legislaciones de los estados miembros sobre Máquinas (B.O.E. 11-12-92).
- Real Decreto 56/1995, de 20 de enero, que modifica el anterior 1435/1992.
- Real Decreto 2291/1985, de 8 de noviembre, por el que se aprueba el Reglamento de Aparatos de Elevación y Manutención (B.O.E. 11-12-85) e instrucciones técnicas complementarias, en lo que pueda quedar vigente.
- Decreto 2413/1973, d 20 de septiembre, por el que se aprueba el Reglamento Electrotécnico de Baja Tensión (B.O.E. 09-10-73) e Instrucciones técnicas complementarias
- Decreto 3115/1968, de 28 de noviembre, por el que se aprueba el Reglamento de Líneas Eléctricas Aéreas de Alta Tensión (B.O.E. 27-12-68)
- Real Decreto 245/1989 sobre determinación y limitación de la potencia acústica admisible de determinado material y maquinaria de obra (B.O.E. 11-03-89) y Real Decreto 71/1992, por el que se amplía el ámbito de aplicación del anterior, así como Órdenes de desarrollo.

- Real Decreto 2114/1978, por el que se aprueba el Reglamento de Explosivos (B.O.E. 07-09-78).
- Real Decreto 1389/1997, por el que se establecen disposiciones mínimas destinadas a proteger la Seguridad y la Salud de los trabajadores en las actividades mineras (B.O.E. 07-10-97).
- Normas Tecnológicas de la Edificación, del Ministerio de Fomento, aplicables en función de las unidades de obra o actividades correspondientes.
- Normas de determinadas Comunidades Autónomas, vigentes en las obras en su territorio, que pueden servir de referencia para las obras realizadas en los territorios de otras comunidades.
- Diversas normas competenciales, reguladoras de procedimientos administrativos y registros que pueden resultar aplicables a la obra, cuya relación puede resultar excesiva, entre otras razones, por su variabilidad en diferentes comunidades autónomas del Estado. Su consulta idónea puede verse facilitada por el Coordinador de Seguridad y Salud de la obra.
- Normas para la Señalización de Obras de Carreteras (O.M. 14-3-60, B.O.E. 23-3-60).
- Reglamento de Seguridad e Higiene del Trabajo en la Industria de la Construcción y Obras Públicas. (O.M. 20-5-1952) (B.O.E. 15-6-1952).
- Normas UNE del Instituto Español de Normalización.
- Convenio Colectivo Provincial de la Construcción.

Queda redactado el presente ESTUDIO BÁSICO DE SEGURIDAD Y SALUD, referido a las obras a ejecutar en la edificación situada en la avenida del Mar Mediterráneo 22 de Leganés en Madrid.

Madrid, noviembre de 2019



José Antonio Perelátegui Muñoz



Ana Valera Robledano

Estudio de gestión de residuos

Estudio de gestión de residuos de construcción y demolición en la Comunidad de Madrid (EGRCD CM)

Título: PROYECTO BÁSICO Y DE EJECUCIÓN DE REFORMA Y ACONDICIONAMIENTO

Emplazamiento: AVENIDA DEL MAR MEDITERRANEO NUMERO 22, LEGANÉS (MADRID)

Fase de proyecto: BÁSICO Y DE EJECUCIÓN

Superficie de actuación:

DEMOLICION..... = 27,63 m²

REHABILITACIÓN, REFORMA, ACONDICIONAMIENTO = 339,85 m²

Presupuesto de Ejecución material PEM: 242.100,50€

PRODUCTOR / PROMOTOR

Nombre: Fundación IMDEA NETWORKS

Dirección: Avenida del Mar Mediterráneo 22, de 28918 MADRID.

NIF / CIF: G 84.912.708

NORMATIVA APLICABLE

- ESTATAL

- . **REAL DECRETO 105/2008** de 1 de febrero del MINISTERIO DE LA PRESIDENCIA por el que se regula la producción y gestión de residuos de construcción y demolición. B.O.E. de 13 de febrero de 2008.
- . **ORDEN MAM/304/2002** del MINISTERIO DE MEDIO AMBIENTE, de 8 de febrero. B.O.E. 19 de febrero de 2002.
- . **CORRECCIÓN** de errores de la Orden MAM/304 2002, de 12 de marzo. B.O.E. del 12 de marzo de 2002.

- AUTONÓMICA

- . **ORDEN 2726/2009** de 16 de julio, por la que se regula la producción y gestión de residuos de construcción y demolición en la Comunidad de Madrid. B.O.C.M del 7 de agosto de 2009.

1.- Estimación de la cantidad, expresada en toneladas y metros cúbicos, de los residuos de construcción, que se generarán en la obra, con arreglo a la Lista Europea de Residuos (LER), publicada por:

A.1: RC Nivel I: Residuos: - excedentes de la excavación
- movimientos de tierras

	Destino	Consideración de Residuo	Acreditación
	Reutilización en la misma obra	No	
	Reutilización en distinta obra	No	
x	Otros (gestor autorizado, planta de reciclaje, restauración, vertedero...)	Si	

No tendrán la consideración de residuos cuando se acredite de forma fehaciente su utilización en:

- la misma obra
- en una obra distinta
- en actividades de: restauración, acondicionamiento, relleno o con fines constructivos para los que resulten adecuados

Será aplicable cuando el origen y destino final sean: obras o actividades autorizadas.

m³ estimados de tierras y materiales pétreos no contaminados

V	d	T
m3 volumen residuos	densidad tipo entre 1,5 y 0,5 t/m3	toneladas de residuo (v x d)
0,00	0,85	0,00

A.2: RCD Nivel II: Residuos no incluidos en Nivel I

A.2.1 REFORMA / REHABILITACIÓN / ACONDICIONAMIENTO o DEMOLICIÓN TOTAL

La obra de reforma, rehabilitación, acondicionamiento integra en una misma operación las acciones de demolición y de construcción.

La cantidad de residuo por m² construido dependerá, básicamente, de la cantidad de demolición efectuada.

A efectos del presente Estudio de Gestión de Residuos, los datos se analizarán por una parte la fase de demolición y por otra la de construcción.

Una vez obtenido el volumen estimado de residuo de cada fase se calculará el volumen total al que se le aplicará una densidad tipo del orden de 1,5 T /m³ a 0,5 T /m³.

A.2.1.1 DEMOLICIÓN (reforma, rehabilitación, acondicionamiento) o DEMOLICIÓN TOTAL

Desglosada por naturaleza

Comunidad Autónoma del País Vasco o del ITEC: Para la evaluación teórica del volumen aparente (m^3 RD / m^2 obra) de residuo de la demolición (RD) de un derribo, en ausencia de datos más contrastados, pueden manejarse parámetros a partir de estudios de la Comunidad Autónoma del País Vasco o del ITEC (Instituto de Tecnología de la Construcción de Cataluña).

A.2.1.1 CONSTRUCCIÓN Y DEMOLICIÓN (reforma, rehabilitación, acondicionamiento)

Estimación producción RCD	P Peso (m^3 RCD cada m^2 construido)		S (m^2) Superficie construida	V _{3CD} (m^3) de RCD (P x S)
	Mínimo estimado por Ayunt. Madrid	Estimado en Proyecto		
Estructura	0,578	-	339,85	-
Particiones	0,444	0,15		50,98
Cerramientos	0,330	-		
Cubiertas	0,182	-		
MEDIA	0,384			
TOTAL V_{3CD}				50,98

VOLUMEN TOTAL DE RESIDUOS DE CONSTRUCCIÓN Y DEMOLICIÓN DE LA REFORMA, Y ACONDICIONAMIENTO



$$V_{3CD} = 50,98 \text{ m}^3$$

A.2.2. VOLUMEN TOTAL ESTIMADO DE RESIDUOS generados en el presente proyecto de reforma y acondicionamiento.

Una vez obtenido el volumen estimado de residuo de cada fase se calculará el volumen total al que se le aplicará una densidad tipo del orden de 1,5 T / m^3 a 0,5 T / m^3 .

V m3 volumen residuos (S x n)	d densidad tipo entre 1,5 y 0,5 t/m3	T toneladas de residuo (v x d)
54,21	0,80	43,37

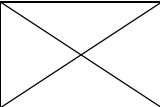
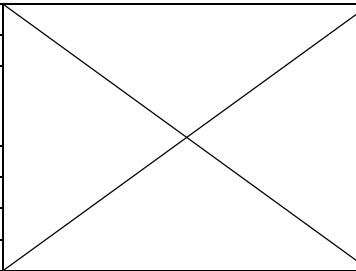
Se aporta como referencia los estudios realizados por la Comunidad de Madrid de la composición en peso de los RCD que van a sus vertederos (Plan Nacional de RCD 2001-2006) y estimamos el peso en función de la obra:

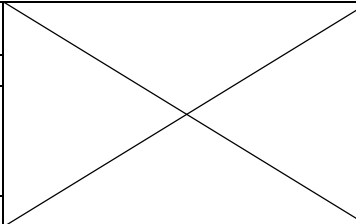
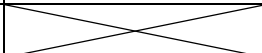
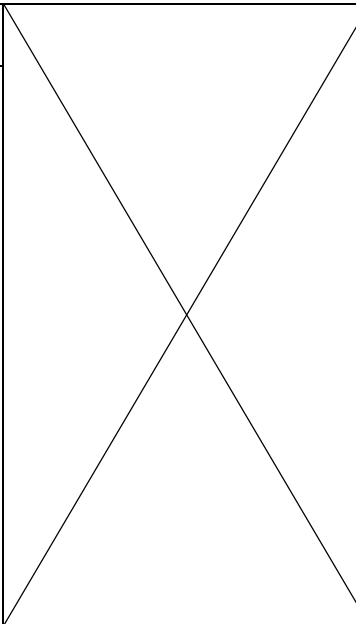
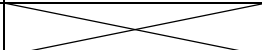
Evaluación teórica del peso por tipología de RC	Código LER	% en peso (según PNGRCD 2001-2006 CCAA: Madrid) Estimado en PROYECTO O		T toneladas de cada tipo de RC (T total x %)	d densidad tipo entre 1,5 y 0,5 t/m3	V m³ volumen de residuos (T / d)	
RC NIVEL I							
Tierras y materiales pétreos no contaminados	17 05 (04,06,08)			0,00	0,00	1,3 0,00	
RC NIVEL II							
RC: Naturaleza no pétreo							
Asfalto	17 03 02	5,00%	0,00%	0,00			
Madera	17 02 01	4,00%	2,93%	1,27			
Metales (incluidas sus aleaciones)	17 04 (01, 02, 03, 04, 05, 06, 07, 11)	2,50%	1,46%	0,63			
Papel	20 01 01	0,30%	0,49%	0,21			
Plástico	17 02 03	1,50%	1,95%	0,85			
Vidrio	17 02 02	0,50%	0,49%	0,21			
Yeso	17 08 02	0,20%	1,95%	0,85			
Total estimación (t)		14,00%	9,27%	4,02	1,10	3,65	
RC: Naturaleza pétreo							
Arena, grava y otros áridos	01 04 (08, 09)	4%	8,78%	3,81			
Hormigón	17 01 (01, 07)	12%	4,88%	2,12			
Ladrillos, azulejos y otros cerámicos	17 01 (02, 03, 07)	54%	63,41%	27,50			
Pétreos	17 09 04	5%	6,83%	2,96			
Total estimación (t)		75%	83,90%	36,39	1,50	24,26	
RC: Potencialmente peligrosos y otros							
Basura	20 02 01	7%	4,88%	2,12			
	20 03 01						
Potencialmente peligrosos y otros	07 07 01	4%	1,95%	0,85			
	08 01 11						
	13 02 05						
	13 07 03						
	14 06 03						
	15 01 (10, 11)						
	15 02 02						
	16 01 07						
	16 06 (01, 04, 03)						
	17 01 06						
	17 02 04						
	17 03 (01, 03)						
	17 04 (09, 10)						
	17 05 (03, 05)						
	17 06 (01, 03, 04, 05)						
	17 08 01						
	17 09 (01, 02, 03, 04)						
20 01 21							
Total estimación (t)		11%	6,83%	2,96	1,00	2,96	

2.- Medidas para la prevención de residuos en la obra objeto del proyecto.

<input checked="" type="checkbox"/>	Separación en origen de los residuos peligrosos contenidos en los RCD
<input checked="" type="checkbox"/>	Reducción de envases y embalajes en los materiales de construcción
<input checked="" type="checkbox"/>	Aligeramiento de los envases
<input checked="" type="checkbox"/>	Envases plegables: cajas de cartón, botellas,....
<input checked="" type="checkbox"/>	Optimización de la carga en los palets
<input checked="" type="checkbox"/>	Suministro a granel de productos
<input checked="" type="checkbox"/>	Concentración de los productos
<input checked="" type="checkbox"/>	Utilización de materiales con mayor vida útil
	Instalación de caseta de almacenaje de productos sobrantes reutilizables
	Otros (indicar)

3.- Operaciones de reutilización, valorización o eliminación a la que se destinarán los residuos que se generarán en la obra.

OPERACIÓN PREVISTA	
REUTILIZACIÓN: El empleo de un producto usado para el mismo fin para el que fue diseñado originariamente	
<input checked="" type="checkbox"/>	No se prevé operación de reutilización alguna
	Reutilización de tierras procedentes de la excavación
	Reutilización de residuos minerales o pétreos en áridos reciclados o en urbanización
	Reutilización de materiales cerámicos
	Reutilización de materiales no pétreos: madera, vidrio...
	Reutilización de materiales metálicos
	Otros (indicar):
VALORIZACIÓN: Todo procedimiento que permita el aprovechamiento de los recursos contenidos en los residuos sin poner en peligro la salud humana y sin utilizar los métodos que puedan causar perjuicios al medio ambiente	
	No se prevé operación alguna de valorización en obra
	Utilización principal como combustible o como otro medio de generar energía
	Recuperación o regeneración de disolventes
	Reciclado o recuperación de sustancias orgánicas que utilizan no disolventes
	Reciclado y recuperación de metales o compuestos metálicos
	Reciclado o recuperación de otras materias inorgánicas
	Regeneración de ácidos y bases
	Tratamiento de suelos, para una mejora ecológica de los mismos.
	Acumulación de residuos para su tratamiento según el Anexo II.B de la Decisión Comisión 96/350/CE.
	Otros (indicar):
ELIMINACIÓN: Todo procedimiento dirigido, bien al vertido de los residuos o bien a su destrucción, total o parcial, realizado sin poner en peligro la salud humana sin utilizar métodos que puedan causar perjuicios al medio ambiente	
<input checked="" type="checkbox"/>	No se prevé operación de eliminación alguna
<input checked="" type="checkbox"/>	Depósito en vertederos de residuos inertes
<input checked="" type="checkbox"/>	Depósito en vertederos de residuos no peligrosos
<input checked="" type="checkbox"/>	Depósito en vertederos de residuos peligrosos

	Otros (indicar):
--	------------------

4.- Medidas para la separación de los residuos en obra

En particular, deberán separarse en las siguientes fracciones, cuando, de forma individualizada para cada una de dichas fracciones, la cantidad prevista de generación para el total de la obra supere las siguientes cantidades:

	Hormigón.....: 80 t.
	Ladrillos, tejas, cerámicos...: 40 t.
	Metal: 2 t.
	Madera: 1 t.
	Vidrio: 1 t.
	Plástico: 0,5 t.
	Papel y cartón: 0,5 t.
	Otros (especificar tipo de material):

MEDIDAS DE SEPARACIÓN	
x	Eliminación previa de elementos desmontables y / o peligrosos
	Derribo separativo/ segregación en obra nueva (ej: pétreos, madera, metales, plásticos + cartón + envases, orgánicos, peligrosos)
x	Derribo integral o recogida de escombros en obra nueva “todo mezclado”, y posterior tratamiento en planta

NINGUNO DE LOS RESIDUOS DE LA OBRA SUPERAN LAS CANTIDADES INDICADAS EN EL CUADRO ANTERIOR, POR TANTO NO ES NECESARIO LA DIVISIÓN EN LOTES DEL VOLUMEN DE CADA MISMO RESIDUO.

5.- Prescripciones del pliego de prescripciones técnicas particulares del proyecto, en relación con el almacenamiento, manejo, separación y, en su caso, otras operaciones de gestión de los residuos de construcción y demolición dentro de la obra.

x	En los derribos, como norma general, se procurará actuar: 1º retirando los elementos contaminantes y/o peligrosos lo antes posible, así como los elementos a conservar o los valiosos (cerámicos, mármoles...). 2º desmontando las partes accesibles de las instalaciones, carpintería, y demás elementos que lo permitan. 3º derribando el resto.
	El depósito temporal de los escombros, se realizará bien en sacos industriales iguales o inferiores a 1 metro cúbico, contenedores metálicos específicos con la ubicación y condicionado que establezcan las ordenanzas municipales. Dicho depósito en acopios, también deberá estar en lugares debidamente señalizados y segregados del resto de residuos.
x	El depósito temporal para RCD valorizables (maderas, plásticos, chatarra,...), que se realice en contenedores o en acopios, se deberá señalar y segregar del resto de residuos de un modo adecuado.
x	En los contenedores, sacos industriales u otros elementos de contención, deberán figurar los datos del titular del contenedor, a través de adhesivos, placas, etc. Los contenedores deberán estar pintados en colores que destaquen su visibilidad, especialmente durante la noche, y contar con una banda de material reflectante.

x	El responsable de la obra a la que presta servicio el contenedor adoptará las medidas necesarias para evitar el depósito de residuos ajenos a la misma. Los contenedores permanecerán cerrados o cubiertos, al menos, fuera del horario de trabajo, para evitar el depósito de residuos ajenos a las obras a la que prestan servicio.
x	En el equipo de obra se deberán establecer los medios humanos, técnicos y procedimientos de separación que se dedicarán a cada tipo de RCD.
x	Se deberán atender los criterios municipales establecidos (ordenanzas, condicionados de la licencia de obras), especialmente si obligan a la separación en origen de determinadas materias objeto de reciclaje o deposición. En este último caso se deberá asegurar por parte del contratista realizar una evaluación económica de las condiciones en las que es viable esta operación. Y también, considerar las posibilidades reales de llevarla a cabo: que la obra o construcción lo permita y que se disponga de plantas de reciclaje / gestores adecuados. La Dirección de Obras será la responsable última de la decisión a tomar y su justificación ante las autoridades locales o autonómicas pertinentes.
x	Se deberá asegurar en la contratación de la gestión de los RCDs, que el destino final (Planta de Reciclaje, Vertedero, Cantera, Incineradora, Centro de Reciclaje de Plásticos / Madera, ...) son centros con la autorización autonómica de la Consejería de Medio Ambiente. Se deberá contratar sólo transportistas o gestores autorizados por dicha Consejería, e inscritos en los registros correspondientes. Se realizará un estricto control documental, de modo que los transportistas y gestores de RCDs deberán aportar los vales de cada retirada y entrega en destino final. Para aquellos RCDs (tierras, pétreos, ...) que sean reutilizados en otras obras o proyectos de restauración, se deberá aportar evidencia documental del destino final.
x	La gestión (tanto documental como operativa) de los residuos peligrosos que se hallen en una obra de derribo o se generen en una obra de nueva planta se regirá conforme a la legislación nacional vigente (Ley 10/1998, Real Decreto 833/88, R.D. 952/1997 y Orden MAM/304/2002), la legislación autonómica y los requisitos de las ordenanzas locales. Asimismo los residuos de carácter urbano generados en las obras (restos de comidas, envases, lodos de fosas sépticas...), serán gestionados acorde con los preceptos marcados por la legislación y autoridad municipales.
x	Para el caso de los residuos con amianto, se seguirán los pasos marcados por la Orden MAM/304/2002, de 8 de febrero, por la que se publican las operaciones de valorización y eliminación de residuos y la lista europea de residuos. Anexo II. Lista de Residuos. Punto 17 06 05* (6), para considerar dichos residuos como peligrosos o como no peligrosos. En cualquier caso, siempre se cumplirán los preceptos dictados por el Real Decreto 108/1991, de 1 de febrero, sobre la prevención y reducción de la contaminación del medio ambiente producida por el amianto. Art. 7., así como la legislación laboral de aplicación.
	Los restos de lavado de canaletas / cubas de hormigón, serán tratados como residuos "escombro".
	Se evitará en todo momento la contaminación con productos tóxicos o peligrosos de los plásticos y restos de madera para su adecuada segregación, así como la contaminación de los acopios o contenedores de escombros con componentes peligrosos.
	Las tierras superficiales que puedan tener un uso posterior para jardinería o recuperación de suelos degradados, será retirada y almacenada durante el menor tiempo posible, en caballones de altura no superior a 2 metros. Se evitará la humedad excesiva, la manipulación, y la contaminación con otros materiales.
	Otros (indicar)

6.- Valoración del coste previsto de la gestión de los residuos de construcción, que formará parte del presupuesto del proyecto en capítulo independiente.

Presupuesto de Ejecución Material de Proyecto (PEM): 242.100,50 €

El cálculo de la cuantía de la fianza o garantía financiera equivalente se basa en el presupuesto del citado estudio, siempre y cuando los Servicios Técnicos Municipales consideren que garantiza suficientemente la adecuada gestión de los residuos de construcción y demolición teniendo en cuenta el volumen y características de los residuos a generar.

Presupuesto del Proyecto: **242.100,50**

A: ESTIMACIÓN DEL COSTE DE TRATAMIENTO DE LOS RC (cálculo fianza)				
Tipología RC	Estimación (m³)	Precio gestión en: Planta / Vertedero / Cantera / Gestor (€/m3)	Importe (€)	% del Presupuesto del Proyecto
A.1: RC Nivel I: Límites de la Orden 2726/2009, Comunidad de Madrid: minino 100 € ⁽¹⁾				
Tierras y pétreos no contaminados	0,00	5	100,00	0,04%
A.2: RC Nivel II: Límites de la Orden 2726/2009, Comunidad de Madrid. Mínimo: 0,2% del Presupuesto del Proyecto ó 150 €				
RC Naturaleza pétreo	3,65	15	54,81	
RC Naturaleza no pétreo	24,26	15	363,87	
RC Potencialmente peligrosos	2,96	15	44,43	
TOTAL A.2			463,11	0,20%
(2) si la suma de las 3 casillas anteriores es inferior a 150 € adoptar 150				
(3) si el porcentaje que esta cantidad representa es inferior a 0,2%, adoptar 0,2				
% Presupuesto del Proyecto (% A.1 + % A.2)				0,24%
B: RESTO DE COSTES DE GESTIÓN				
% Presupuesto del Proyecto (otros costes). Estimado entre 0,07% - 0,17% Presupuesto del Proyecto				0,12%

En Madrid, a 25 de noviembre de 2019

El Promotor:

Madrid, a 25 de NOVIEMBRE de 2019

Arquitectos directores de la obra

Nombre JOSE ANTONIO PERELETEGUI N° de Colegiado 10.051

Nombre ANA VALERA ROBLEDANO N° de Colegiado 17.369

Nombre N° de Colegiado

Nombre N° de Colegiado

Arquitectos autores del proyecto

Fase del proyecto BÁSICO Y DE EJECUCIÓN

Nombre JOSE ANTONIO PERELETEGUI N° de Colegiado 10.051

Fase del proyecto BÁSICO Y DE EJECUCIÓN

Nombre ANA VALERA ROBLEDANO N° de Colegiado 17.369

Fase del proyecto

Nombre N° de Colegiado

Fase del proyecto

Nombre N° de Colegiado

Sr. Alcalde Presidente del Ayuntamiento de LEGANES

El Arquitecto que suscribe pone en conocimiento de V.I. que le ha sido encomendada la Dirección Facultativa de Obra que se reseña

Datos del cliente

Nombre FUNDACIÓN IMDEA NETWORKS

Domicilio AVENIDA DEL MAR MEDITERRÁNEO 22, LEGANÉS (MADRID)

Obra a ejecutar

Descripción

REFORMA Y ACONDICIONAMIENTO DE AUDITORIO EN LOS LABORATORIOS DE INVESTIGACIÓN Y OFICINAS DE IMDEA

Situación

AVENIDA DEL MAR MEDITERRÁNEO 22, LEGANÉS (MADRID)

Fdo.: JOSE ANTONIO PERELETEGUI
Arquitecto/a

ANA VALERA ROBLEDANO

Fdo.: FUNDACIÓN IMDEA NETWORKS
Propiedad

Esta hoja de dirección de obra, unida al Proyecto de Ejecución, será preceptiva, previo visado colegial, para iniciar las obras

COLEGIO OFICIAL DE ARQUITECTOS DE MADRID Hortaleza, 63 28004 Madrid. www.coam.es

"Los datos recogidos formarán parte del Fichero de Visado, inscrito en la Agencia de Protección de Datos de Madrid, siendo el responsable el Secretario del COAM c/Hortaleza 63, a quien se tendrá que dirigir escrito para el caso de ejercitar los derechos de oposición, acceso, rectificación y cancelación, de conformidad con la L.O.P.D."

Adenda de Cableado de Voz y Datos al Contrato de Obras de Reforma del Auditorio en la sede de la Fundación IMDEA Networks en Avda. del Mar Mediterráneo 22, Leganés, a adjudicar por Procedimiento Abierto Simplificado con Pluralidad de Criterios.

INDICE

1	OBJETO	1
2	ELECTRICIDAD	1
3	CABLEADO DE RED Y ELECTRICIDAD	1
4	CABLEADO DE RED	1
4.1.1	<i>Regletas en el rack</i>	2
4.1.2	<i>Conexiones entre racks.....</i>	2
4.1.3	<i>Certificación de conexiones</i>	2

1 OBJETO

El objeto de esta adenda es la especificación del cableado de voz y datos, así como la especificación de las conexiones entre los distintos racks que contienen los elementos de conmutación de datos.

2 ELECTRICIDAD

Toda la instalación de electricidad necesaria para la actividad planteada queda reflejada en planos y mediciones ejecutadas según las necesidades de la Fundación.

3 Cableado de Red y Electricidad

Es necesario realizar las canalizaciones de techo necesarias (bandejas o canalización) o suelo, para realizar la distribución de ambos cableados de forma independiente.

4 Cableado de red

El cableado de red se realizará con cable de UTP Categoría 6A sin apantallamiento. Los correspondientes patch panels y cajas modulares también serán de Categoría 6A UTP.

4.1.1 Regletas en el rack

El rack debe tener al menos dos regletas de 8 (o más) enchufes Schuko hembra para conectar el equipamiento que se instalará en los racks.

4.1.2 Conexiones entre racks

El rack del auditorio (objeto de esta licitación), que se instalará en el almacén, debe conectarse con el rack 2 de IMDEA Networks situado en el Laboratorio 5TONIC mediante 4 cables Cat6A UTP no apantallado que estarán disponibles en 4 puertos correspondientes de los patch panels de ambos racks, y mediante 4 fibras multimodo de 50 μ m de diámetro de núcleo (10 Gb/s) que también estarán disponible en los patch panels de ambos racks.

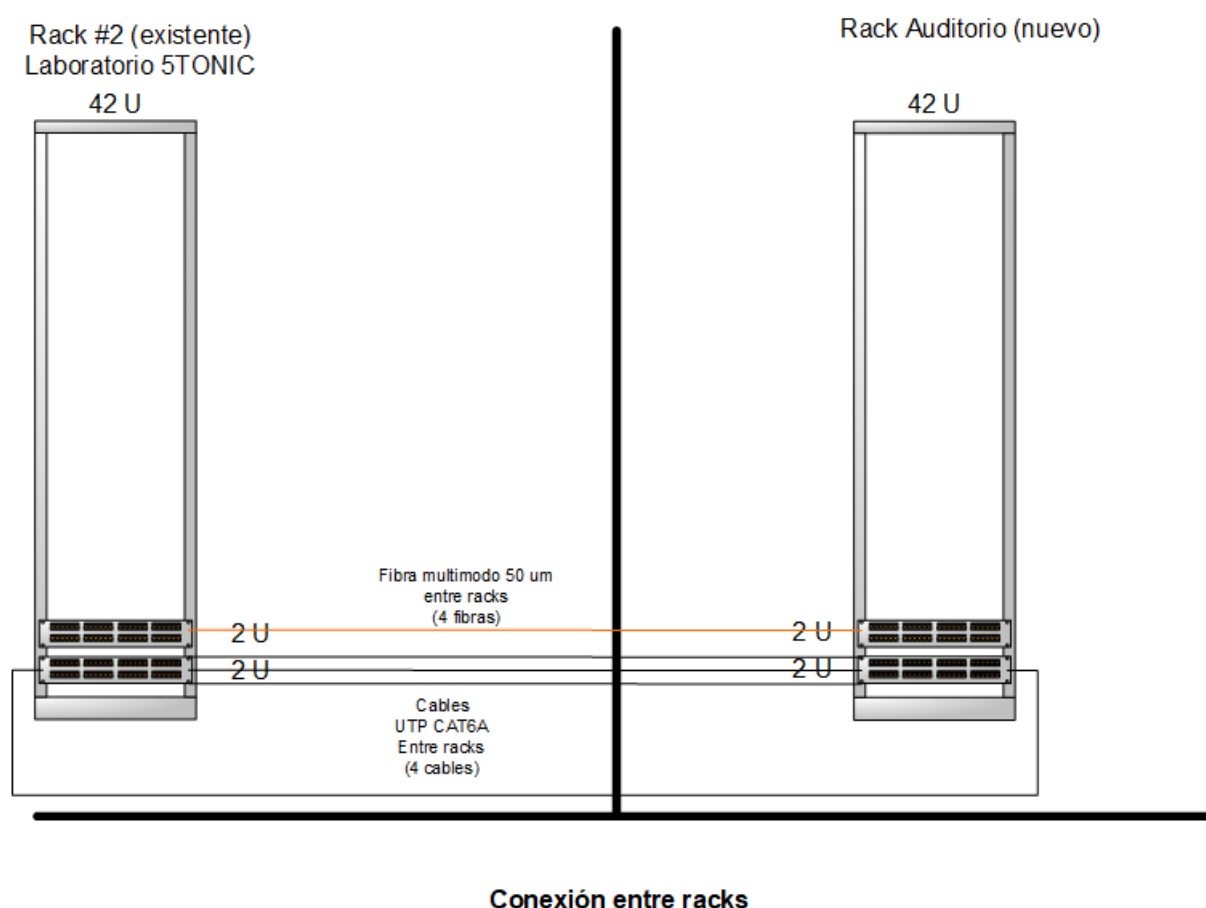

4.1.3 Cableado especial

Los 10 puertos Ethernet para pruebas (4 en la pared Este y 6 en la pared externa del almacén) se conectarán directamente a un patch panel que se pondrá en el rack 8 de comunicaciones del Laboratorio 5TONIC.

Asimismo, los 5 puertos de fibra para pruebas (2 en la pared Este y 3 en la pared externa del almacén) se conectarán directamente a un patch panel que se pondrá en el rack 8 de comunicaciones del Laboratorio 5TONIC.

4.1.4 Certificación de conexiones

Todas y cada una de las conexiones y cables de red se deben certificar, aportando el documento detallado de la certificación.