



Documento Básico

REFORMA DE VENTANAS Y CARPINTERÍAS EN EL EDIFICIO DE CLÍNICA Y FORMACIÓN DE CANILLEJAS

Mayo 2020

Servicio de Obras
Área de Obras, Infraestructuras y Accesibilidad
DIVISIÓN DE INFRAESTRUCTURAS





Documento Básico

MEMORIA
PLANOS
PRESUPUESTO
ANEXO I – NT 1530

Servicio de Obras
Área de Obras, Infraestructuras y Accesibilidad
DIVISIÓN DE INFRAESTRUCTURAS



Metro de Madrid



Documento Básico

MEMORIA

Servicio de Obras
Área de Obras, Infraestructuras y Accesibilidad
DIVISIÓN DE INFRAESTRUCTURAS



Metro de Madrid

ÍNDICE

1. INTRODUCCIÓN	3
2. SITUACIÓN ACTUAL	3
3. DESCRIPCIÓN DE LAS OBRAS	3
3.1 Relación de los trabajos a realizar	3
3.2 Consideraciones sobre las unidades de obra	4
3.3 Otras obras a las que será de aplicación este documento.....	5
3.4 Gestión de residuos	5
4. NORMAS Y DOCUMENTOS DE APLICACIÓN	5
5. CONDICIONES EXIGIDAS PARA LA REALIZACIÓN DE LOS TRABAJOS.....	8
6. RESUMEN DE PRESUPUESTO BASE IMPONIBLE.....	10
7. PLAZO DE EJECUCIÓN	10
8. REVISIÓN DE PRECIOS	10
9. DOCUMENTOS DE QUE CONSTA ESTE PLIEGO PARA CONTRATAR	10
10. CONCLUSIONES	11

1. INTRODUCCIÓN

El Depósito de Canillejas tiene un edificio en la zona norte destinado a la clínica de medicina laboral y a la formación profesional de todo el personal de Metro.

2. SITUACIÓN ACTUAL

En el Servicio de Obras ha recibido la solicitud por parte del personal de Formación la necesidad de sustituir las carpinterías (ventanas de aluminio anodizado con vidrio sencillo de 4mm y persianas en su mayoría fuera de servicio) y la instalación de estores en las aulas y oficinas de formación y en la clínica del depósito de Canillejas.

3. DESCRIPCIÓN DE LAS OBRAS

3.1 Relación de los trabajos a realizar

Actuaciones

Orden de actuaciones a llevar a cabo:

1. Desmontaje de persianas existentes en las ventanas de las aulas de formación.
 2. Demolición de ventanas de aluminio y vidrios.
 3. Preparación de soporte, instalación de carpinterías y de fijos en la zona de pilares y tabiques, instalación de guías y cajones de persianas.
 4. Instalación de ventanas, persianas y estores, según necesidad en cada ventana.
 5. Gestión de residuos, aluminio en ATR de Canillejas, RCD a vertedero.
-

Las ventanas seguirán la modulación existente y se ajustarán a los huecos actuales. Serán correderas, de aluminio lacado RAL 5005, con rotura de puente térmico, vidrio climalit con cámara de aire 4/12/4mm.

Los paños fijos actuales se mantendrán y se realizarán también en aluminio lacado RAL 5005.

Persiana con cajón exterior con guías de aluminio y de dimensión máxima 3,00m.

Estores enrollables de interior, a medida, adaptados a la modulación y de dimensión máxima 3,00m.

3.2 Consideraciones sobre las unidades de obra

- El transporte del material, máquinas y herramientas, desde el lugar de almacenamiento hasta el lugar de los trabajos correrá a cargo de la Empresa Adjudicataria.
- Todo el material fungible y/o pequeño material estará incluido en el precio unitario.
- Se cumplirá estrictamente el procedimiento establecido por Metro de Madrid, S.A. para la realización de los trabajos en vía.
- Cada jornada, la Empresa Adjudicataria será responsable de la entrega de la vía y de su comunicación a la/s personas responsables que se le indiquen.
- Todos los trabajos descritos se realizarán conforme a las directrices de la Dirección de Obra.
- Para cada caso particular, los suministros deberán ser aprobados por el Servicio de Obras, previamente a la compra.
- Los **cortes de tracción**, si son necesarios, serán realizados por personal cualificado (previa autorización por Metro de Madrid, S.A.) según decida Metro de Madrid, S.A., por lo que será objeto de oferta, el valor de la jornada del personal cualificado y debidamente autorizado por Metro para la realización de cortes de tracción en caso necesario.
- Para realizar trabajos en **Subestaciones Eléctricas y Centros de Transformación**, es necesario contar con presencia de personal cualificado.
- Los materiales, las herramientas y la maquinaria que permanezcan en el tajo de trabajo deben mantener las distancias de seguridad a la vía, según la normativa de obligado cumplimiento.

- Antes de realizar los trabajos y con suficiente antelación, se informará al Servicio de Obras de las posibles afecciones a instalaciones, con el fin de coordinar los trabajos de desmontaje y montaje de las mismas.
- En el caso de hacer uso como medio auxiliar de “mesas de transporte de materiales” se exigirá que estén lleven un dispositivo de freno de estacionamiento y en marcha, debiendo cumplir las especificaciones que al respecto exija de Metro de Madrid, S.A.
- En el caso de **medios auxiliares que rueden por la vía** (diploris, andamios rodantes sobre el carril etc...) se deberán utilizar con la precaución de comprobar antes de abandonar la plataforma de la vía que no se ha subido grasa a la pisa del carril y si es así, se limpiará esta antes de dar la vía libre.

3.3 Otras obras a las que será de aplicación este documento

Se aplicará el presente Documento a las obras secundarias que, por sus características no se hayan incluido y que durante el curso de los trabajos se consideren necesarias para la mejor y más completa ejecución de las proyectadas y que obligan a la Empresa Adjudicataria.

Por lo tanto, cualquier trabajo distinto a las unidades definidas en el presente Documento , será tratado como una unidad nueva, con precio a acordar por ambas partes antes de ser iniciada la operación y siempre que así lo decida la Dirección de Obra. Para la determinación del precio de estos trabajos se tomarán como referencia los precios establecidos en el contrato para trabajos de análogo o equivalente alcance o nivel de dificultad o complejidad.

Todas las obras se ejecutarán siempre ateniéndose a las reglas de la buena construcción y con materiales de primera calidad, con sujeción a las especificaciones del presente Documento. En aquellos casos en que no se detallen las condiciones, tanto de los materiales como de la ejecución de las obras, se atenderá a lo que la costumbre ha sancionado como regla de buena construcción.

3.4 Gestión de residuos

Los residuos generados serán gestionados por el contratista, de acuerdo con la legislación vigente y debe evidenciarlo entregando a Metro de Madrid cualquier documentación que le sea requerida

(autorizaciones, albaranes de entrega a gestor autorizado, documentos de control y seguimiento, etc.).

El Contratista está obligado a restituir a su estado original, sin que proceda abono por dicho concepto, todas las áreas utilizadas como acopios. Si por necesidades de obra parte del material existente en un acopio fuera considerado excedente, el Contratista se hará cargo del mismo, según lo prescriba el Director de Obra.

4. NORMAS Y DOCUMENTOS DE APLICACIÓN

El inicio de los trabajos está supeditado al visto bueno del *Servicio de Prevención Laboral* tras la Evaluación de Riesgos y Coordinación de Actividades Empresariales; y a las indicaciones de Operación para la programación de la actividad, para ello se requerirá una programación de la obra que dé pie a la coordinación de horarios y cortes necesarios, cuya solicitud debe atender a los procedimientos específicos de Metro de Madrid en forma y plazo.

- **Normas de obligado cumplimiento**

Los trabajos objeto del presente contrato se llevarán a efecto mediante la plena observancia y cumplimiento de todas las disposiciones jurídicas vigentes, actuales y futuras, que afecten a dichos trabajos, ya se trate de normas, reglamentaciones, ordenanzas, instrucciones o cualquier otro rango, y tanto tengan carácter o ámbito europeo, nacional, autonómico o local. Entre tales disposiciones, y a título de relación no exhaustiva, se destaca la necesidad de dar cumplimiento a todas las normas jurídicas vigentes relativas a las siguientes actividades: Estructuras (edificación, acero, fábrica y hormigón), Instalaciones (agua, electricidad... y protección contra incendios), Seguridad y Salud en obras de construcción (genéricas, y específicas para amianto), Medio ambiente, barreras arquitectónicas, Instrucciones y Documentos de recepción, andamios.

- **Procedimientos de Metro de Madrid, S.A.**

Especialmente, el Contratista estará obligado a cumplir los procedimientos que Metro de Madrid, S.A., tiene establecidos, o pueda establecer en el futuro, para los trabajos que se realicen en sus instalaciones, de los que será cumplidamente informado antes del inicio de los mismos, con objeto de que pueda trasladar dicha información a sus trabajadores quienes

deberán cumplirla debidamente. En todo caso, se obliga a observar:

Instrucciones generales:

- Procedimiento a seguir para la comunicación de incidencias y emergencias.
- Norma Técnica nº 927 de Metro de Madrid, S.A. de condiciones de autorización para la circulación por la red de Metro de Madrid, S.A. de los vehículos auxiliares propiedad de las empresas contratistas.
- Normativa para la seguridad de las personas en relación con la circulación.
- Maniobras de Corte y Reposición de Tensión para trabajos en instalaciones eléctricas.
- Normas y Procedimientos operativos para la realización de maniobras de corte y reposición de tensión para trabajos en la Red de cables de alimentación e interconexión y celdas de alta tensión.
- Reglamento de circulación de Metro Pesado.
- Política ambiental (MANUAL DE BUENAS PRÁCTICAS Y REQUISITOS AMBIENTALES PARA LAS EMPRESAS QUE TRABAJAN EN METRO DE MADRID, S.A.)

Instrucciones de Metro de Madrid, S.A. en relación con la Seguridad y Salud:

Las instrucciones internas de obligado cumplimiento tanto por los agentes de la Compañía, como por el personal ajeno a ella que realice actividades en cualquier dependencia de Metro de Madrid, S.A., son las siguientes (en sus últimas versiones o revisiones) y se aportarán al inicio del Contrato:

- Evaluación general de riesgos de lugares de trabajo
- Folleto metro normas circulación
- Homologación de conductores de empresas externas
- Manual de estilo comunicación
- Normas para la seguridad de los agentes en relación con la circulación
- Normativa acerca de corte y reposición de tensión

- NT927 homologación vehículos empresas contratistas
- Plan de emergencia de metro
- Política de seguridad y salud de Metro de Madrid, S.A.

5. CONDICIONES EXIGIDAS PARA LA REALIZACIÓN DE LOS TRABAJOS

- A lo largo de la ejecución de todas las actuaciones, la Empresa Adjudicataria deberá presentar los registros de toma de datos previos y posteriores a la ejecución del trabajo realizado y fotografías del estado inicial y final del trabajo ejecutado. Las fotografías deberán ser representativas de las actividades desarrolladas. Se indicará localización y fecha de la fotografía. La presentación de estos documentos, será condición imprescindible para la tramitación de las certificaciones del contrato.
- Los trabajos se desarrollarán de acuerdo a las Normas de Seguridad vigentes, que serán entregadas al Contratista adjudicatario antes del inicio de las obras. En cualquier caso éste, deberá estar siempre al corriente de todas aquellas modificaciones que se puedan producir en este sentido durante la ejecución de las mismas.
- Al finalizar cada jornada, el Contratista está obligado a que la zona quede en perfecto estado de limpieza, sin materiales y/o herramientas a la vista, polvo, manchas de mortero, recortes de piezas de materiales, charcos de agua etc. , para evitar cualquier incidente que se pueda producir.
- El Contratista, deberá ponerse al corriente de las Normas a seguir para la comunicación de incidencias y emergencias, que puedan surgir durante el transcurso de las obras.
- Será de obligado cumplimiento la Norma Técnica 1530. SOLICITUD DE INSTALACIONES ELÉCTRICAS DE BAJA TENSIÓN PROVISIONALES Y TEMPORALES DE OBRAS EN LA RED DE METRO DE MADRID, para cualquier alimentación eléctrica provisional y temporal de obra en baja tensión, en las instalaciones de Metro de Madrid. (Anejo 1).

▪ Ocupaciones de vía y vehículos auxiliares

Cuando por la naturaleza de los trabajos sea necesario ocupar una/s vía/s, se realizará en horas fuera de servicio. La Empresa Adjudicataria comunicará esta incidencia a la Dirección de la Obra con una antelación de 48 horas, no pudiendo realizar esta ocupación si no es con la expresa autorización de Metro de Madrid S.A., a través del conducto establecido al efecto y el conocimiento y autorización en el momento preciso del Inspector Jefe.

En el caso de ser preciso la programación de algún vehículo, bien sea de la Empresa Adjudicataria, bien de Metro de Madrid, S.A., se exigirá el cumplimiento del procedimiento establecido a este respecto, debiendo efectuar, con al menos dos días de antelación a la fecha en que la Empresa Adjudicataria pretenda realizar el trabajo, la solicitud de la programación de los vehículos o brigadas necesarias.

En caso de afectar a otras instalaciones del ferrocarril metropolitano; señales, línea aérea etc., se tendrá que comunicar a la Dirección de Obra con suficiente antelación, para gestionar su intervención.

Corresponde a Metro de Madrid, S.A. la organización de cuantos trabajos de mantenimiento hayan de realizarse en la red del ferrocarril metropolitano y en sus instalaciones y dependencias.

Dicha organización se llevará a efecto por Metro de Madrid, S.A. teniendo en cuenta, para su programación, las necesidades del servicio público de transportes que tiene encomendado.

Por lo tanto, la Empresa Adjudicataria no tendrá derecho a percibir indemnización o compensación alguna si no es posible aceptar la propuesta de ejecución de trabajos que haya realizado, o si la inicialmente aceptada ha de sufrir paralizaciones o modificaciones.

Metro de Madrid, S. A, procurará, siempre que las necesidades del servicio público que está obligada a prestar lo permitan, sustituir los trabajos que hayan de paralizarse o retrasarse por otros que se hallen pendientes de ejecución, sin que la imposibilidad de materializar dicha sustitución, confiera derecho a la Empresa Adjudicataria a percibir indemnización o compensación alguna por tal eventualidad.

6. RESUMEN DE PRESUPUESTO BASE IMPONIBLE

La cantidad estimada como **Presupuesto Base de Licitación** para la realización de los trabajos citados ascenderá a **341.779,97 € (TRESCIENTOS CUARENTA Y UN MIL SETECIENTOS SETENTA Y NUEVE EUROS CON NOVENTA Y SIETE CÉNTIMOS)**. IVA no incluido.

7. PLAZO DE EJECUCIÓN

El plazo para la realización de las obras será de **SEIS MESES**.

8. REVISIÓN DE PRECIOS

Al ser el periodo de ejecución inferior a un año, **no se contempla ninguna fórmula de revisión de precios**.

9. DOCUMENTOS DE QUE CONSTA ESTE PLIEGO PARA CONTRATAR

El presente Pliego consta de los siguientes documentos:

DOCUMENTO Nº 1.-	MEMORIA
DOCUMENTO Nº 2.-	PLANOS
DOCUMENTO Nº 3.-	PRESUPUESTO
DOCUMENTO Nº4.-	ANEXO I – NT 1530

10. CONCLUSIONES

Según lo expuesto en la memoria de este Documento Técnico, los trabajos aquí definidos se consideran como obra completa y suficientemente detallada para la solicitud de ofertas, contratación y posterior realización de la misma.

En Madrid, a 8 de Mayo de 2020

El Autor del documento



Santiago Cartón Llorente

El Responsable del Servicio



Carlos Zorita Pérez



Documento Básico

PLANOS

Servicio de Obras
Área de Obras, Infraestructuras y Accesibilidad
DIVISIÓN DE INFRAESTRUCTURAS



Metro de Madrid

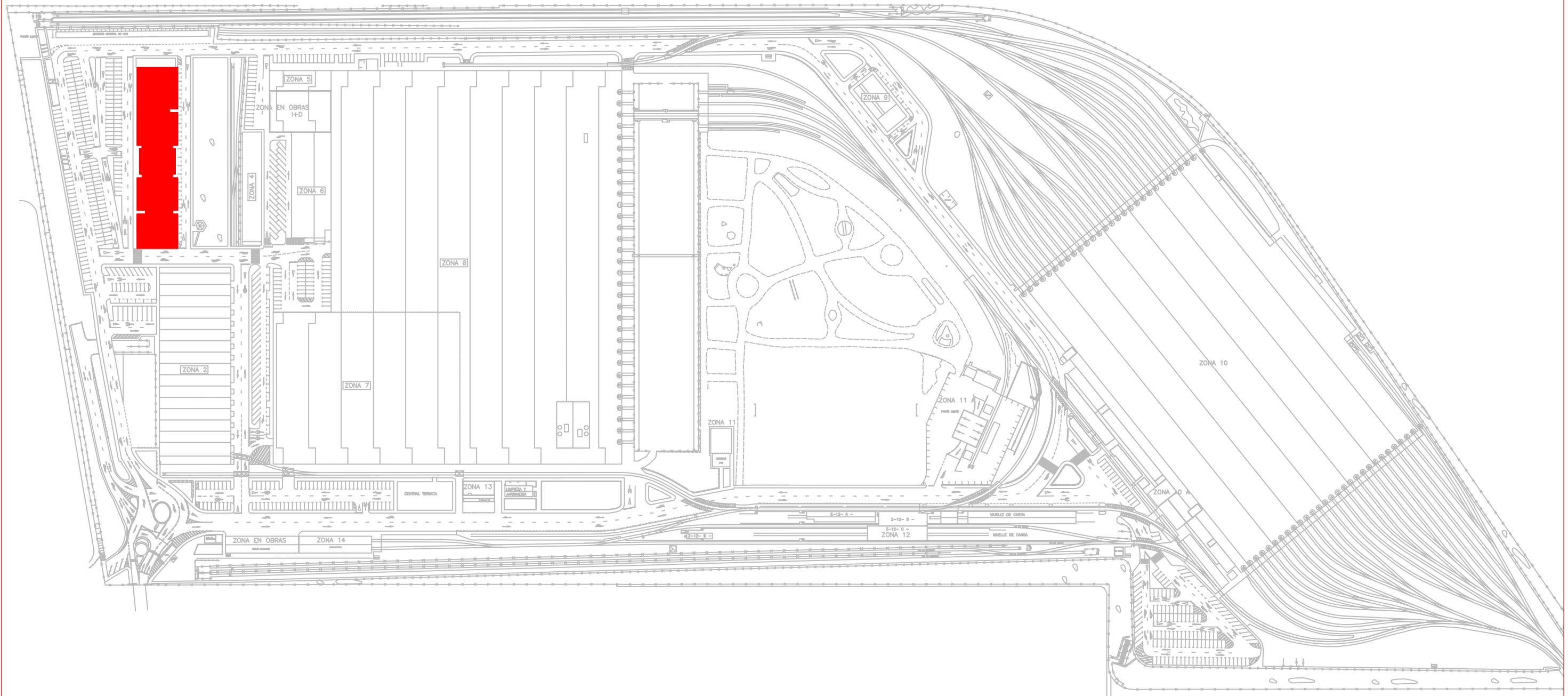

METRO DE MADRID
 AREA DE OBRA CIVIL, ESTACIONES Y ACCESIBILIDAD
 SERVICIO DE OBRAS

Vº Bº EL RESPONSABLE DE SERVICIO:
 EL DIRECTOR DEL PROYECTO
 CARLOS ZORITA PÉREZ

EL AUTOR DEL PROYECTO
 MAURO RÍOS APARICIO

EL AUTOR DEL PROYECTO
 SANTIAGO CARRÓN LLORIENTE

DIBUJANTE

ESCALAS

REVISIÓN

Nº ACTIVIDAD

PROYECTO
 OB.20.024 SUSTITUCIÓN DE CARPINTERÍAS EN EDIFICIO DE CLÍNICA Y FORMACIÓN

Nº PLANO
 HOJA DE...

DE DENOMINACIÓN
 PLANO DE SITUACIÓN

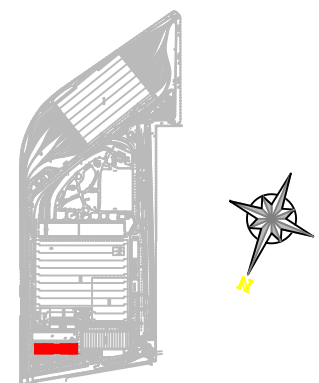

PLANO GUÍA



ESTADO ACTUAL
Superficie = 2.060 m²

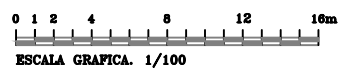

METRO DE MADRID
AREA DE OBRA CIVIL, ESTACIONES Y ACCESIBILIDAD
SERVICIO DE OBRAS

Vº Bº EL RESPONSABLE DE SERVICIO: CARLOS ZORITA PÉREZ	EL DIRECTOR DEL PROYECTO: MAURO RÍOS APARICIO	EL AUTOR DEL PROYECTO: SANTIGO CARRÓN LLORIENTE
--	--	--

DIBUJANTE

ESCALAS

REVISIÓN
FECHA

Nº ACTIVIDAD
—

PROYECTO
OB.20.024 SUSTITUCIÓN DE CARPINTERÍAS EN EDIFICIO DE CLÍNICA Y FORMACIÓN

Nº PLANO
HOJA DE...

DESIGNACIÓN
PLANO DE ESTADO ACTUAL

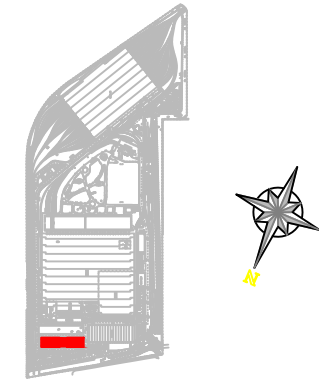

PLANO GUÍA



ESTADO REFORMADO
Superficie = 2.060 m²

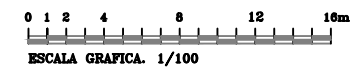

METRO DE MADRID
AREA DE OBRA CIVIL, ESTACIONES Y ACCESIBILIDAD
SERVICIO DE OBRAS

Vº Bº EL RESPONSABLE DE SERVICIO:

CARLOS ZORITA PÉREZ

EL DIRECTOR DEL PROYECTO:

MAURO RÍOS APARICIO

EL AUTOR DEL PROYECTO:

SANTIAGO CARRIÓN LLORENTE

DIBUJANDO

ESCALAS

REVISIÓN

FECHA

Nº ACTIVIDAD
—

PROYECTO
OB.20.024 SUSTITUCIÓN DE CARPINTERÍAS EN EDIFICIO DE CLÍNICA Y FORMACIÓN

Nº PLANO
HOJA DE...

DESIGNACIÓN
PLANO DE ESTADO REFORMADO



Documento Básico

PRESUPUESTO

Servicio de Obras
Área de Obras, Infraestructuras y Accesibilidad
DIVISIÓN DE INFRAESTRUCTURAS



Metro de Madrid

CÓDIGO	RESUMEN	CANTIDAD	PRECIO	IMPORTE
01	DESMONTAJES Y DEMOLICIONES			
01.01 (mE01DKA020)	m2 LEVANT.CERJ.EN MUROS A MANO Levantado de carpintería metálica, en cualquier tipo de muros, incluidos cercos, hojas y accesorios, por medios manuales, incluso limpieza, retirada de escombros a pie de carga, con transporte a vertedero y con p.p. de medios auxiliares, s/RCDs.	480,00	12,76	6.124,80
01.02 (mE01DKW030)	m2 DESMONTAJE VIDRIERÍA A MANO Desmontaje de cualquier tipo de vidriería, incluso retirada, carga y transporte a vertedero, s/RCDs.	480,00	10,42	5.001,60
01.03 (0001)	m2 DESMONTAJE DE PERSIANA Desmontaje de persiana enrollable de lamas , con medios manuales, y carga manual de escombros sobre camión o contenedor.	300,00	8,92	2.676,00
Total capítulo 01				13.802,40

CÓDIGO	RESUMEN	CANTIDAD	PRECIO	IMPORTE
02	CARPINTERÍA Y CERRAJERÍA			
02.01 (E13ACA460)	m2 VENT.AL.LC.CORRE.R.P.T. M.B.<2m2 Carpintería de aluminio lacado en color, en ventanas correderas con rotura de puente térmico de 2 hojas, de superficie menor de 2 m2., compuesta por cerco con carriles para persiana, hojas, calzalado monobloc y persiana de PVC de lama de 50 mm., herrajes de colgar y de seguridad, totalmente instalada sobre precerco de aluminio, sellado de juntas y limpieza, incluso con p.p. de medios auxiliares.	480,00	284,85	136.728,00
02.02 (D12DA110)	Ud RECIBIDO MECANISMOS PERSIANAS Ud. Recibido de eje, polea y demás accesorios de persiana enrollable de ventana, utilizando pasta de yeso negro, todo ello colocado, i/apertura de hueco para alojamiento del recogedor, dejando la cinta totalmente alineada con la carpintería.	120,00	17,04	2.044,80
02.03 (D12AA010)	M2 RECIB. CERCOS MUR. EXT. FÁB. VISTA M2. Recibido de cercos o precercos de cualquier material en muro de cerramiento exterior de fábrica vista, utilizando mortero de cemento M10 según UNE-EN 998-2, totalmente colocado y aplomado, i/p.p. de medios auxiliares.	480,00	13,83	6.638,40
02.04 (0003)	paj REPASOS DE ALBAÑILERÍA Y PINTURA	1,00	10.000,00	10.000,00
02.05 (E13ACR020)	m2 VENT.AL.LC. FIJO ESCAPARATE >4m2 Carpintería de aluminio lacado en color, en ventanales fijos para escaparates mayores de 4 m2. o cerramientos en general, para acristalar, compuesta por cerco sin carriles para persiana o cierre, junquillos y accesorios, totalmente instalada sobre precerco de aluminio, incluso con p.p. de medios auxiliares.	36,00	101,95	3.670,20
02.06 (E13ACE200)	m2 PUERTAS AL.LC. VAIVÉN 2 HOJAS Carpintería de aluminio lacado en color, en puertas de vaivén de 2 hojas para acristalar, mayores de 2 m2. y menores de 4 m2. de superficie total, compuesta por cerco, hojas con zócalo inferior ciego de 30 cm., y herrajes de colgar y de seguridad, totalmente instalada sobre precerco de aluminio, sellado de juntas y limpieza, incluso con p.p. de medios auxiliares.	12,60	162,55	2.048,13
Total capítulo 02.....				161.129,53

CÓDIGO	RESUMEN	CANTIDAD	PRECIO	IMPORTE
03	VIDRIERÍA			
03.01 (mE16EA030)	m2 DOBLE ACRISTALAMIENTO 4/12/4 Doble acristalamiento formado por dos lunas float incoloras de 4 mm. y cámara de aire deshidratado de 12 o 16 mm. con perfil separador de aluminio y doble sellado perimetral, fijación sobre carpintería con acañado mediante calzos de apoyo perimetrales y laterales y sellado en frío con silicona, incluso cortes de vidrio y colocación de junquillos, según NTE-FVP-8.	528,60	42,29	22.354,49
Total capítulo 03.....				22.354,49

CÓDIGO	RESUMEN	CANTIDAD	PRECIO	IMPORTE
04	ESTORES			
04.01 (0002)	m2 ESTOR ENROLLABLE Estor enrollable, de 1000 mm de anchura y 1200 mm de altura, con tejido ignífugo opaco, de poliéster recubierto de PVC, accionamiento manual con cadena de PVC en el lado derecho; fijado en la pared o techo con anclajes mecánicos.	480,00	162,96	78.220,80
Total capítulo 04.....				78.220,80

CÓDIGO	RESUMEN	CANTIDAD	PRECIO	IMPORTE
05	GESTIÓN DE RESIDUOS			
05.01 (D12VL003)	M2 LIMPIEZA DE ZONAS COMUNES M2. Limpieza de zonas comunes de viviendas en bloque, desprendiendo morteros adheridos, fregado de suelos, limpieza escaleras, patios, cristales etc., i/barrido, retirada de escombros a pie de carga y p.p. de medios auxiliares.	2060,00	1,04	2.142,40
05.02 (mE01DTW020)	ud ALQUILER SACO ESCOMBROS 1 m3. Servicio de recogida de saco de escombros de 1 m3. de capacidad, colocado a pie de carga y transporte a vertedero considerando una distancia no superior a 20 Km.	1,00	24,19	24,19
05.03 (U20CT010)	m3 CARGA RCD EN SACOS MANO Carga de RCD en sacos y evacuación a una distancia máxima de 20 m, por medios manuales, sobre camión pequeño, contenedor o tubo de evacuación.	1,00	16,70	16,70
05.04 (U20CT060)	ud TRAN.PLAN.<50km.CONTENEDOR RCD 4m3 Servicio de entrega y recogida de contenedor de RCD de 4 m3 por transportista autorizado (por la Consejería de Medio Ambiente de la Comunidad Autónoma correspondiente), colocado a pie de carga y considerando una distancia de transporte al centro de reciclaje o de transferencia no superior a 50 km. No incluye alquiler del saco ni el canon de la planta. Según Real Decreto 105/2008, de 1 de febrero por el que se regula la producción y gestión de los residuos de construcción y demolición.	1,00	70,67	70,67
05.05 (U20CO010)	mes ALQUILER CONTENEDOR RCD 4m3 Coste del alquiler de contenedor de 4 m3 de capacidad para RCD, sólo permitido éste tipo de residuo en el contenedor por el gestor de residuos no peligrosos (autorizado por la Consejería de Medio Ambiente). Según Real Decreto 105/2008, de 1 de febrero por el que se regula la producción y gestión de los residuos de construcción y demolición.	2,00	64,68	129,36
05.06 (mE01DTW030)	ud ALQUILER CONTENEDOR 4 m3. Servicio de entrega y recogida de contenedor de 4 m3. de capacidad, colocado a pie de carga y considerando una distancia no superior a 10 km.	24,00	54,98	1.319,52
Total capítulo 05.....				3.702,84

MEDICIONES

OB.20.024 SUSTITUCIÓN DE CARPINTERÍAS EN FP Y CLINICA



Metro de Madrid

CÓDIGO	RESUMEN	CANTIDAD	PRECIO	IMPORTE
06	SEGURIDAD Y SALUD			
	Total capítulo 06.....			8.000,00
	TOTAL OBRA P.E.M.			287.210,06

RESUMEN DE PRESUPUESTO

OB.20.024 SUSTITUCIÓN DE CARPINTERÍAS EN FP Y CLINICA



Metro de Madrid

CAPÍTULO	RESUMEN	%	IMPORTE
01	DESMONTAJES Y DEMOLICIONES.....	4,81	13.802,40
02	CARPINTERÍA Y CERRAJERÍA.....	56,10	161.129,53
03	VIDRIERÍA.....	7,78	22.354,49
04	ESTORES.....	27,23	78.220,80
05	GESTIÓN DE RESIDUOS.....	1,29	3.702,84
06	SEGURIDAD Y SALUD.....	2,79	8.000,00
PRESUPUESTO DE EJECUCIÓN MATERIAL			287.210,06

RESUMEN DE PRESUPUESTO

OB.20.024 SUSTITUCIÓN DE CARPINTERÍAS EN FP Y CLINICA



Metro de Madrid

CAPÍTULO	RESUMEN	%	IMPORTE
	13,00 % Gastos generales....	37.337,31	
	6,00 % Beneficio industrial..	17.232,60	
	Suma		54.569,91
PRESUPUESTO BASE DE LICITACIÓN SIN IVA			341.779,97
	21% IVA.....		71.773,79
PRESUPUESTO BASE DE LICITACIÓN			413.553,76

Asciende el Presupuesto Base de Licitación sin IVA a la expresada cantidad de TRESCIENTOS CUARENTA Y UN MIL SETECIENTOS SETENTA Y NUEVE EUROS con NOVENTA Y SIETE CÉNTIMOS

Madrid, 13 de Abril de 2020.

AUTOR/A DEL PROYECTO

Santiago Cartón Llorente

DIRECTOR/A DEL PROYECTO

Santiago Cartón Llorente

EL RESPONSABLE DEL SERVICIO DE OBRAS

Carlos Zorita Pérez



Documento Básico

ANEXO I: NT - 1530



M
e
t
r
o

d
e

M
a
d
r
i
d

NORMA TÉCNICA

Nº 1530

FECHA: Mayo 2014

ÁREA DE INGENIERÍA

SERVICIO DE INGENIERÍA DE SEÑALIZACIÓN Y ENERGÍA

TÍTULO: SOLICITUD DE INSTALACIONES ELÉCTRICAS DE BAJA TENSIÓN PROVISIONALES Y TEMPORALES DE OBRAS EN LA RED DE METRO DE MADRID.

DESTINO: INSTALACIONES

EDICIÓN: A – (09/19)

OBSERVACIONES: Cualquier dato o prescripción técnica contenida en la presente norma, podrá ser modificado sin previo aviso por el SISE, procediéndose de inmediato a su divulgación.

Nº Páginas: 01 de 16

REALIZADO

REVISADO

APROBADO

SOLICITUD DE INSTALACIONES ELÉCTRICAS
DE BAJA TENSIÓN PROVISIONALES Y
TEMPORALES DE OBRAS EN LA RED DE
METRO DE MADRID

ÍNDICE

0.	OBJETO.....	3
1.	ALIMENTACIÓN ELÉCTRICA DESDE SUMINISTRO DE COMPAÑÍA ELÉCTRICA INDEPENDIENTE AL SUMINISTRO ELÉCTRICO DE METRO DE MADRID.....	4
1.1.	PROCEDIMIENTO	4
1.2.	CRITERIOS DE DISEÑO	5
2.	ALIMENTACIÓN ELÉCTRICA DESDE SUMINISTRO ELÉCTRICO DE METRO DE MADRID.	7
2.1.	PROCEDIMIENTO	7
2.2.	CRITERIOS DE DISEÑO	9
3.	ALIMENTACIÓN ELÉCTRICA TEMPORAL DESDE GRUPO ELECTRÓGENO.....	11
3.1.	PROCEDIMIENTO	11
3.2.	CRITERIOS DE DISEÑO	12
4.	FLUJOGRAMA.....	15

SOLICITUD DE INSTALACIONES ELÉCTRICAS
DE BAJA TENSIÓN PROVISIONALES Y
TEMPORALES DE OBRAS EN LA RED DE
METRO DE MADRID

0. OBJETO

El objeto del presente documento es poner de manifiesto los requerimientos establecidos para la alimentación eléctrica provisional y temporal de obra en baja tensión, en las instalaciones de Metro de Madrid, necesarias para ejecutar trabajos de ampliación, remodelación o mejora en las instalaciones competencia de Metro de Madrid.

Las partes de las instalaciones que sufran transformaciones tales como ampliaciones, reparaciones importantes o demoliciones serán consideradas como obras durante el tiempo que duren los trabajos correspondientes.

El suministro de la energía eléctrica se podrá realizar de tres maneras diferenciadas:

1. Alimentación eléctrica desde un nuevo suministro temporal de obra de compañía eléctrica independiente a los suministros de Metro de Madrid.
2. Alimentación eléctrica desde el suministro de Metro de Madrid (Con los condicionantes indicados en el apartado 2 del presente documento).
3. Alimentación eléctrica desde un grupo electrógeno instalado exclusivamente para la alimentación eléctrica en baja tensión de instalaciones temporales.

SOLICITUD DE INSTALACIONES ELÉCTRICAS
DE BAJA TENSIÓN PROVISIONALES Y
TEMPORALES DE OBRAS EN LA RED DE
METRO DE MADRID

1. ALIMENTACIÓN ELÉCTRICA DESDE SUMINISTRO DE COMPAÑÍA ELÉCTRICA INDEPENDIENTE AL SUMINISTRO ELÉCTRICO DE METRO DE MADRID.

La alimentación eléctrica se realizará mediante una instalación de enlace del suministro de compañía eléctrica. Se deberá informar a Metro de Madrid, de la intención de realizar la alimentación eléctrica provisional de obra mediante esta modalidad previamente a realizar los trámites con la compañía eléctrica.

Se considerará como instalación eléctrica temporal de obra a la comprendida por los siguientes elementos:

- Instalaciones de enlace con compañía eléctrica.
- Circuito de alimentación eléctrica, con su correspondiente protección magnetotérmica y diferencial instalada en el cuadro eléctrico del que se alimente.
- Cuadro general de mando y protección temporal de obra, incluida la aparamenta de control y dispositivos de protección.
- Circuitos de alimentación a los receptores.

Dicha instalación deberá ser siempre independiente de las instalaciones eléctricas de Metro de Madrid y no existir ningún tipo de interacción con la red de distribución eléctrica de Metro de Madrid.

1.1. PROCEDIMIENTO

El procedimiento general y la documentación asociada para la puesta en servicio de la instalación eléctrica provisional y temporal de obra alimentada desde suministro de compañía eléctrica será el siguiente:

a) Procedimiento de ejecución y puesta en servicio de las instalaciones:

Según lo establecido en el Artículo 18, del REBT, la puesta en servicio y utilización de las instalaciones eléctricas se condiciona al siguiente procedimiento:

- Deberá elaborarse, previamente a la ejecución, la documentación técnica que defina las características de la instalación y que, en función de sus características, según determine la ITC-BT-33 "Instalaciones provisionales y temporales de obra", revestirá la forma de proyecto o memoria técnica de diseño (en la ITC-BT-04 se pueden consultar los límites definidos para determinar si se trata de proyecto o de memoria técnica de diseño).
- En caso de que las instalaciones requieran proyecto, su ejecución deberá contar con la dirección de un técnico titulado competente por parte de la empresa responsable de dicha instalación.

SOLICITUD DE INSTALACIONES ELÉCTRICAS
DE BAJA TENSIÓN PROVISIONALES Y
TEMPORALES DE OBRAS EN LA RED DE
METRO DE MADRID

- El Director de Obra remitirá al Área de Ingeniería de Metro de Madrid, la documentación anterior para verificar que la instalación proyectada cumple con los condicionantes específicos para las instalaciones eléctricas en Metro de Madrid.
- La instalación deberá verificarse por el instalador, a fin de comprobar la correcta ejecución y funcionamiento seguro de la misma.
- La instalación deberá ser objeto de una inspección inicial, por un organismo de control, en caso de que coincida con las indicadas en la ITC-BT-05.
- A la terminación de la instalación y realizadas las verificaciones pertinentes, según las especificaciones de la ITC-BT-05, y, en su caso, la inspección inicial, la empresa instaladora ejecutora de la instalación, emitirá un certificado de instalación, en el que hará constar que la misma se ha realizado en conformidad con lo establecido en el REBT y sus instrucciones técnicas complementarias y de acuerdo con la documentación técnica.
- El certificado, junto con la documentación técnica y, en su caso, el certificado de dirección de obra firmado por técnico competente y el certificado de inspección inicial con resultado favorable, deberá tramitarse ante el órgano competente de la Comunidad Autónoma, con objeto de registrar la referida instalación, recibiendo las copias diligenciadas necesarias para la constancia de cada interesado y solicitud de suministro de energía.

b) Entrega de documentación:

La instalación eléctrica temporal de obra no podrá ser puesta en servicio si no se hace entrega de la copia correspondiente del certificado de instalación debidamente diligenciado por el órgano competente de la Comunidad Autónoma, así como del resto de documentación indicada en el párrafo anterior.

La documentación se entregará al Área de Mantenimiento de Instalaciones y al Área de Ingeniería para su información.

1.2. CRITERIOS DE DISEÑO

La instalación eléctrica provisional y temporal de obra proyectada deberá cumplir con los requisitos de la normativa vigente recogida en el RD 842/2002, Reglamento Electrotécnico de Baja Tensión e Instrucciones Técnicas Complementarias (REBT). Además, se tendrá en cuenta para el diseño y los cálculos, las condiciones externas determinadas por las condiciones de la instalación (túnel, temperatura, polvo, etc.). El grado de protección IP de las envolventes debe ser el adecuado para las condiciones de trabajo de dichos cuadros.

La acometida de alimentación eléctrica a la instalación temporal de obra deberá cumplir con las especificaciones de la compañía suministradora de la misma.

Las características de la aparamenta del cuadro eléctrico de mando y protección temporal serán:

SOLICITUD DE INSTALACIONES ELÉCTRICAS
DE BAJA TENSIÓN PROVISIONALES Y
TEMPORALES DE OBRAS EN LA RED DE
METRO DE MADRID

- En la alimentación de cada sector de distribución deberá existir uno o varios dispositivos que aseguren las funciones de seccionamiento y de corte omnipolar en carga.
- En la alimentación de todos los aparatos de utilización deberán existir medios de seccionamiento y corte omnipolar en carga.
- Los dispositivos de seccionamiento y de protección de los circuitos de distribución pueden estar incluidos en el cuadro principal.
- Los dispositivos de seccionamiento de las alimentaciones de cada sector deberán poder ser bloqueados en posición abierta (por ejemplo, por enclavamiento o ubicación en el interior de una envolvente cerrada con llave).
- La alimentación de los aparatos de utilización deberá realizarse a partir de cuadros de distribución, en los que se integren los dispositivos de protección contra las sobreintensidades, contactos indirectos y bases de toma de corriente.

Los cuadros de mando y protección temporal estarán dotados de conexión a tierra, con cable de cobre de sección adecuada y cubierta amarillo/verde.

De acuerdo con el REBT y en particular con la ITC-BT 33, "Instalaciones con fines especiales. Instalaciones provisionales y temporales de obras", en los tramos de túnel donde se realicen actuaciones, el tramo deberá contar con alumbrado de seguridad que permita, en caso de fallo del alumbrado normal, la evacuación del personal y la puesta en marcha de las medidas de seguridad previstas. Por consiguiente, se proyectará un alumbrado de seguridad en los tramos de túnel donde se realicen actuaciones que conlleven el desmontaje de la instalación del alumbrado existente.

Las medidas generales para la protección contra los choques eléctricos serán las adecuadas para la protección contra los contactos directos e indirectos:

- Contra los contactos directos por medio de barreras o envolventes, o por aislamiento de partes activas.
- Contra los contactos indirectos instalando, para cada base o grupo de bases de toma de corriente, dispositivos diferenciales de corriente diferencial residual máxima asignada de 30 mA.

Las canalizaciones deberán estar dispuestas de manera que no se ejerza ningún esfuerzo sobre las conexiones de los cables. Con el fin de evitar el deterioro de los cables, éstos no deben estar tendidos en pasos para peatones o vehículos. Si tal tendido es necesario, deberá disponer de protección especial contra los daños mecánicos y contra contactos con elementos de la construcción. Las canalizaciones entubadas serán de grado de protección y características según UNE-EN 50.086 -1.

Los cables serán de tensión asignada mínima 0,6/1 kV según UNE 21.027 ó UNE 21.150, UNE-EN 60228 y el Reglamento de Productos para Construcción (CPR) y aptos para servicios móviles.

SOLICITUD DE INSTALACIONES ELÉCTRICAS
DE BAJA TENSIÓN PROVISIONALES Y
TEMPORALES DE OBRAS EN LA RED DE
METRO DE MADRID

2. ALIMENTACIÓN ELÉCTRICA DESDE SUMINISTRO ELÉCTRICO DE METRO DE MADRID.

En este caso, la instalación eléctrica provisional y temporal de obra se realizará mediante la conexión al cuadro general de alimentación más cercano a la instalación receptora, alimentándose, preferiblemente, desde el cuadro general de baja tensión (CGBT). No se puede garantizar esta modalidad de alimentación eléctrica en la totalidad de las dependencias de Metro de Madrid, por lo que previamente se debe solicitar autorización expresa al Área de Ingeniería de Metro de Madrid.

Se considerará como instalación eléctrica temporal de obra a la comprendida por los siguientes elementos:

- Circuito de alimentación eléctrica, con su correspondiente protección magnetotérmica y diferencial instalada en el cuadro eléctrico del que se alimente.
- Cuadro general de mando y protección temporal de obra, incluida la aparamenta de control y dispositivos de protección.
- Circuitos de alimentación a los receptores.

Cuando el origen de la instalación eléctrica temporal sea un cuadro eléctrico que deba mantenerse en servicio para la explotación normal del servicio a viajeros, el diseño de la instalación a proyectar se realizará bajo la prioridad de mantener la continuidad del servicio y no afectar en ningún caso a la explotación o a la seguridad de los viajeros.

La potencia solicitada para esta modalidad de instalación eléctrica temporal de obra, nunca podrá superar el 20% de la potencia nominal del transformador del cual se alimentará dicha instalación temporal.

2.1. PROCEDIMIENTO

El procedimiento general y la documentación asociada para la puesta en servicio de la instalación eléctrica provisional y temporal de obra alimentada desde un suministro de Metro de Madrid será el siguiente:

a) Procedimiento de ejecución y puesta en servicio de las instalaciones:

Según lo establecido en el Artículo 18, del REBT y la normativa interna de Metro de Madrid, la puesta en servicio y utilización de las instalaciones eléctricas se condiciona al siguiente procedimiento:

- Deberá verificarse con el Área de Ingeniería de Metro de Madrid la viabilidad de esta conexión en todos los casos, antes de realizar cualquier trámite. Sin esta autorización no se podrán dar comienzo a los trámites, ni técnicos ni administrativos.

SOLICITUD DE INSTALACIONES ELÉCTRICAS
DE BAJA TENSIÓN PROVISIONALES Y
TEMPORALES DE OBRAS EN LA RED DE
METRO DE MADRID

- Una vez que el Área de Ingeniería autorice la posibilidad de conexión al suministro de Metro de Madrid, deberá elaborarse, previamente a la ejecución, la documentación técnica donde se definan las características de la instalación y que, en función de sus características, según determine la ITC-BT-33 “Instalaciones provisionales y temporales de obra”, revestirá la forma de proyecto o memoria técnica de diseño (en la ITC-BT-04 se pueden consultar los límites definidos para determinar si se trata de proyecto o de memoria técnica de diseño).
- En caso de que las instalaciones requieran proyecto, su ejecución deberá contar con la dirección de un técnico titulado competente por parte de la empresa responsable de dicha instalación.
- El director de obra deberá entregar la MTD o Proyecto de la instalación provisional de obra al Área de Ingeniería de Metro de Madrid, la cual revisará técnicamente la instalación propuesta. Una vez que el Área de Ingeniería revise la documentación técnica aportada, emitirá al solicitante un correo electrónico con la conformidad a dicha documentación o con las deficiencias a subsanar. Esta conformidad estaría supeditada al cumplimiento de la legislación vigente y al dictamen de los organismos oficiales de validación/verificación de este tipo de instalaciones.
- Una vez obtenida la conformidad, el director de obra remitirá al Área de Mantenimiento de Instalaciones de Metro de Madrid, con copia al Área de Ingeniería, la solicitud de acceso, maniobra y modificación de las instalaciones de baja tensión de Metro de Madrid, siguiendo el procedimiento general “PG-MI-0022_Solicitud autorización acceso, maniobra, modificación e integración en CGBTs”.
- La instalación deberá verificarse por el instalador a fin de comprobar la correcta ejecución y funcionamiento seguro de la misma.
- La instalación deberá ser objeto de una inspección inicial, por un organismo de control, en caso de que coincida con las indicadas en la ITC-BT-05.
- A la terminación de la instalación y realizadas las verificaciones pertinentes, según las especificaciones de la ITC-BT-05, y, en su caso, la inspección inicial, la empresa instaladora ejecutora de la instalación, emitirá un certificado de instalación, en el que hará constar que la misma se ha realizado en conformidad con lo establecido en el REBT y sus instrucciones técnicas complementarias y de acuerdo con la documentación técnica.
- El certificado, junto con la documentación técnica y, en su caso, el certificado de dirección de obra firmado por técnico competente y el certificado de inspección inicial con resultado favorable, deberá tramitarse ante el órgano competente de la Comunidad Autónoma, con objeto de registrar la referida instalación, recibiendo las copias diligenciadas necesarias para la constancia de cada interesado y solicitud de suministro de energía.

b) Entrega de documentación:

La instalación eléctrica temporal de obra no podrá ser puesta en servicio si no se hace entrega de la copia correspondiente del certificado de instalación debidamente diligenciado por el órgano competente de la Comunidad Autónoma, así como del resto de documentación indicada en el párrafo anterior.

SOLICITUD DE INSTALACIONES ELÉCTRICAS
DE BAJA TENSIÓN PROVISIONALES Y
TEMPORALES DE OBRAS EN LA RED DE
METRO DE MADRID

La documentación se entregará al Área de Mantenimiento de Instalaciones y al Área de Ingeniería de Metro de Madrid para su información.

2.2. CRITERIOS DE DISEÑO

La instalación eléctrica provisional y temporal de obra proyectada deberá cumplir con los requisitos de la normativa vigente recogida en el RD 842/2002, Reglamento Electrotécnico de Baja Tensión e Instrucciones Técnicas Complementarias (REBT). Además, se tendrá en cuenta para el diseño y los cálculos, las condiciones externas determinadas por las condiciones de la instalación (túnel, temperatura, polvo, etc.). El grado de protección IP de las envolventes debe ser el adecuado para las condiciones de trabajo de dichos cuadros.

Las características de la aparamenta del cuadro eléctrico de mando y protección temporal serán:

- En la alimentación de cada sector de distribución deberá existir uno o varios dispositivos que aseguren las funciones de seccionamiento y de corte omnipolar en carga.
- En la alimentación de todos los aparatos de utilización deberán existir medios de seccionamiento y corte omnipolar en carga.
- Los dispositivos de seccionamiento y de protección de los circuitos de distribución pueden estar incluidos en el cuadro principal.
- Los dispositivos de seccionamiento de las alimentaciones de cada sector deberán poder ser bloqueados en posición abierta (por ejemplo, por enclavamiento o ubicación en el interior de una envolvente cerrada con llave).
- La alimentación de los aparatos de utilización deberá realizarse a partir de cuadros de distribución, en los que se integren los dispositivos de protección contra las sobreintensidades, contactos indirectos y bases de toma de corriente.

Los cuadros de mando y protección temporal estarán dotados de conexión a tierra, con cable de cobre de sección adecuada y cubierta amarillo/verde.

De acuerdo con el REBT y en particular con la ITC-BT 33, "Instalaciones con fines especiales. Instalaciones provisionales y temporales de obras", en los tramos de túnel donde se realicen actuaciones, el tramo deberá contar con alumbrado de seguridad que permita, en caso de fallo del alumbrado normal, la evacuación del personal y la puesta en marcha de las medidas de seguridad previstas. Por consiguiente, se proyectará un alumbrado de seguridad en los tramos de túnel donde se realicen actuaciones que conlleven el desmontaje de la instalación del alumbrado existente.

Las medidas generales para la protección contra los choques eléctricos serán las adecuadas para la protección contra los contactos directos e indirectos:

- Contra los contactos directos por medio de barreras o envolventes, o por aislamiento de partes activas.

SOLICITUD DE INSTALACIONES ELÉCTRICAS
DE BAJA TENSIÓN PROVISIONALES Y
TEMPORALES DE OBRAS EN LA RED DE
METRO DE MADRID

- Contra los contactos indirectos instalando, para cada base o grupo de bases de toma de corriente, dispositivos diferenciales de corriente diferencial residual máxima asignada de 30 mA.

Las canalizaciones deberán estar dispuestas de manera que no se ejerza ningún esfuerzo sobre las conexiones de los cables. Con el fin de evitar el deterioro de los cables, éstos no deben estar tendidos en pasos para peatones o vehículos. Si tal tendido es necesario, deberá disponer de protección especial contra los daños mecánicos y contra contactos con elementos de la construcción. Las canalizaciones entubadas serán de grado de protección y características según UNE-EN 50.086 -1.

Los cables serán de tensión asignada mínima 0,6/1 kV según UNE 21.027 ó UNE 21.150, UNE-EN 60228 y el Reglamento de Productos para Construcción (CPR) y aptos para servicios móviles.

SOLICITUD DE INSTALACIONES ELÉCTRICAS
DE BAJA TENSIÓN PROVISIONALES Y
TEMPORALES DE OBRAS EN LA RED DE
METRO DE MADRID

3. ALIMENTACIÓN ELÉCTRICA TEMPORAL DESDE GRUPO ELECTRÓGENO

En este caso, la instalación eléctrica provisional y temporal de obra se realizará mediante una instalación generadora aislada, es decir, mediante un grupo electrógeno sin conexión eléctrica al suministro eléctrico de Metro de Madrid. Se deberá informar a Metro de Madrid, de la intención de realizar la alimentación eléctrica provisional de obra mediante esta modalidad previamente a realizar los trámites con la compañía eléctrica.

Se considerará como instalación eléctrica provisional y temporal de obra alimentada desde grupo electrógeno a la comprendida por los siguientes elementos:

- Grupo generador.
- Dispositivo que permita conectar y desconectar la carga en los circuitos de salida del generador.
- Cuadro eléctrico de mando y protección temporal, incluida la aparamenta de control y dispositivos de protección.
- Circuitos de alimentación a los receptores.

Dicha instalación deberá ser siempre independiente de las instalaciones eléctricas de Metro de Madrid y no existir ningún tipo de interacción con la red de distribución eléctrica de Metro de Madrid.

3.1. PROCEDIMIENTO

El procedimiento general y la documentación asociada para la puesta en servicio de la instalación eléctrica provisional y temporal de obra alimentada desde un grupo electrógeno aislado será el siguiente:

a) Procedimiento de ejecución y puesta en servicio de las instalaciones:

Según lo establecido en el Artículo 18, del REBT, la puesta en servicio y utilización de las instalaciones eléctricas se condiciona al siguiente procedimiento:

- Deberá elaborarse, previamente a la ejecución, la documentación técnica que defina las características de la instalación y que, en función de sus características, según determine en la ITC-BT-33 “Instalaciones provisionales y temporales de obra” o en la ITC-BT-40 “Instalaciones generadoras de BT”, revestirá la forma de proyecto o memoria técnica de diseño (en la ITC-BT-04 se pueden consultar los límites definidos para determinar si se trata de proyecto o de memoria técnica de diseño en cada caso).
- En caso de que las instalaciones requieran proyecto, su ejecución deberá contar con la dirección de un técnico titulado competente por parte de la empresa responsable de dicha instalación.

SOLICITUD DE INSTALACIONES ELÉCTRICAS
DE BAJA TENSIÓN PROVISIONALES Y
TEMPORALES DE OBRAS EN LA RED DE
METRO DE MADRID

- El Director de Obra remitirá al Área de Ingeniería de Metro de Madrid, la documentación anterior para verificar que la instalación proyectada cumple con los condicionantes específicos para las instalaciones eléctricas en Metro de Madrid.
- La instalación deberá verificarse por el instalador a fin de comprobar la correcta ejecución y funcionamiento seguro de la misma.
- La instalación deberá ser objeto de una inspección inicial, por un organismo de control, en caso de que coincida con las indicadas en la ITC-BT-05.
- A la terminación de la instalación y realizadas las verificaciones pertinentes, según las especificaciones de la ITC-BT-05, y, en su caso, la inspección inicial, la empresa instaladora ejecutora de la instalación, emitirá un certificado de instalación, en el que hará constar que la misma se ha realizado en conformidad con lo establecido en el REBT y sus instrucciones técnicas complementarias y de acuerdo con la documentación técnica.
- El certificado, junto con la documentación técnica y, en su caso, el certificado de dirección de obra firmado por técnico competente y el certificado de inspección inicial con resultado favorable, deberá tramitarse ante el órgano competente de la Comunidad Autónoma, con objeto de registrar la referida instalación, recibiendo las copias diligenciadas necesarias para la constancia de cada interesado y solicitud de suministro de energía.

b) Entrega de documentación:

La instalación eléctrica temporal de obra no podrá ser puesta en servicio si no se hace entrega al Director de Obra de la copia correspondiente del certificado de instalación debidamente diligenciado por el órgano competente de la Comunidad Autónoma, así como del resto de documentación indicada en el párrafo anterior.

La documentación se entregará al Área de Mantenimiento de Instalaciones y al Área de Ingeniería, para su información.

3.2.CRITERIOS DE DISEÑO

Como ya se ha indicado anteriormente, se considera la instalación eléctrica generadora como aislada, es decir, aquella en la que no puede existir conexión eléctrica alguna con la red de alimentación eléctrica de Metro de Madrid.

La instalación se realizará siguiendo las directrices normativas establecidas en el REBT y en particular en la ITC BT-40 "Instalaciones generadoras de baja tensión":

a) Condiciones generales

Los generadores y las instalaciones complementarias de las instalaciones, como por ejemplo los depósitos de combustibles, deberán cumplir las disposiciones que establecen los reglamentos y directivas específicos que les sean aplicables.

Los locales dónde se alojen los motores térmicos deberán estar suficientemente ventilados.

SOLICITUD DE INSTALACIONES ELÉCTRICAS
DE BAJA TENSIÓN PROVISIONALES Y
TEMPORALES DE OBRAS EN LA RED DE
METRO DE MADRID

Los conductos de salida de los gases de combustión, si fuera necesario instalarlos, serán de material incombustible y evacuarán directamente al exterior.

b) Condiciones eléctricas

La conexión a los receptores estará dotada de un dispositivo que permita conectar y desconectar la carga en los circuitos de salida del generador.

Los generadores deberán incorporar las protecciones generales contra sobreintensidades y contactos directos e indirectos necesarios para la instalación que alimenten.

Los cables de conexión deberán estar dimensionados para una intensidad no inferior al 125% de la máxima intensidad del generador y la caída de tensión entre el generador y la instalación interior, no será superior al 1,5% para la intensidad nominal.

El generador dispondrá de las protecciones específicas para reducir los daños como consecuencia de defectos internos o externos a ellos.

Los circuitos de salida del generador se dotarán de las protecciones establecidas en las correspondientes ITC del REBT que les sean aplicables.

c) Instalación de Puesta a Tierra

La instalación deberá estar provista de sistemas de puesta a tierra que aseguren que las tensiones que se pueden presentar en las masas metálicas de la instalación no superen los valores establecidos en el REBT.

La red de tierras de la instalación será independiente de cualquier otra red de tierras. Se considerará que las tierras son independientes cuando el paso de la corriente máxima de defecto por una de ellas, no provoca en la otra, diferencias de tensión respecto a la tierra de referencia superiores a 50 V.

d) Aparamenta

La instalación eléctrica provisional y temporal de obra proyectada deberá cumplir con los requisitos de la normativa vigente recogida en el RD 842/2002, Reglamento Electrotécnico de Baja Tensión e Instrucciones Técnicas Complementarias (REBT). Además, se tendrá en cuenta para el diseño y los cálculos, las condiciones externas determinadas por las condiciones de la instalación (túnel, temperatura, polvo, etc.). El grado de protección IP de las envolventes debe ser el adecuado para las condiciones de trabajo de dichos cuadros.

Las características de la aparamenta del cuadro eléctrico de mando y protección temporal serán:

- En la alimentación de cada sector de distribución deberá existir uno o varios dispositivos que aseguren las funciones de seccionamiento y de corte onnipolar en carga.

SOLICITUD DE INSTALACIONES ELÉCTRICAS
DE BAJA TENSIÓN PROVISIONALES Y
TEMPORALES DE OBRAS EN LA RED DE
METRO DE MADRID

- En la alimentación de todos los aparatos de utilización deberán existir medios de seccionamiento y corte onnipolar en carga.
- Los dispositivos de seccionamiento y de protección de los circuitos de distribución pueden estar incluidos en el cuadro principal.
- Los dispositivos de seccionamiento de las alimentaciones de cada sector deberán poder ser bloqueados en posición abierta (por ejemplo, por enclavamiento o ubicación en el interior de una envolvente cerrada con llave)
- La alimentación de los aparatos de utilización deberá realizarse a partir de cuadros de distribución, en los que se integren los dispositivos de protección contra las sobreintensidades, contactos indirectos y bases de toma de corriente.

Los cuadros de mando y protección temporal estarán dotados de conexión a tierra, con cable de cobre de sección adecuada y cubierta amarillo/verde.

De acuerdo con el REBT y en particular con la ITC-BT 33, "Instalaciones con fines especiales. Instalaciones provisionales y temporales de obras", en los tramos de túnel donde se realicen actuaciones, el tramo deberá contar con alumbrado de seguridad que permita, en caso de fallo del alumbrado normal, la evacuación del personal y la puesta en marcha de las medidas de seguridad previstas. Por consiguiente, se proyectará un alumbrado de seguridad en los tramos de túnel donde se realicen actuaciones que conlleven el desmontaje de la instalación del alumbrado existente.

Las medidas generales para la protección contra los choques eléctricos serán las adecuadas para la protección contra los contactos directos e indirectos:

- Contra los contactos directos por medio de barreras o envolventes, o por aislamiento de partes activas.
- Contra los contactos indirectos instalando, para cada base o grupo de bases de toma de corriente, dispositivos diferenciales de corriente diferencial residual máxima asignada de 30 mA.

Las canalizaciones deberán estar dispuestas de manera que no se ejerza ningún esfuerzo sobre las conexiones de los cables. Con el fin de evitar el deterioro de los cables, éstos no deben estar tendidos en pasos para peatones o vehículos. Si tal tendido es necesario, deberá disponer de protección especial contra los daños mecánicos y contra contactos con elementos de la construcción. Las canalizaciones entubadas serán de grado de protección y características según UNE-EN 50.086 -1.

Los cables serán de tensión asignada mínima 0,6/1 kV según UNE 21.027 ó UNE 21.150, UNE-EN 60228 y el Reglamento de Productos para Construcción (CPR) y aptos para servicios móviles.

**SOLICITUD DE INSTALACIONES ELÉCTRICAS
DE BAJA TENSIÓN PROVISIONALES Y
TEMPORALES DE OBRAS EN LA RED DE
METRO DE MADRID**

4. FLUJOGRAMA

Se muestra un flujograma de los pasos a seguir para la realización de una instalación provisional y temporal de obra en baja tensión en Metro de Madrid.

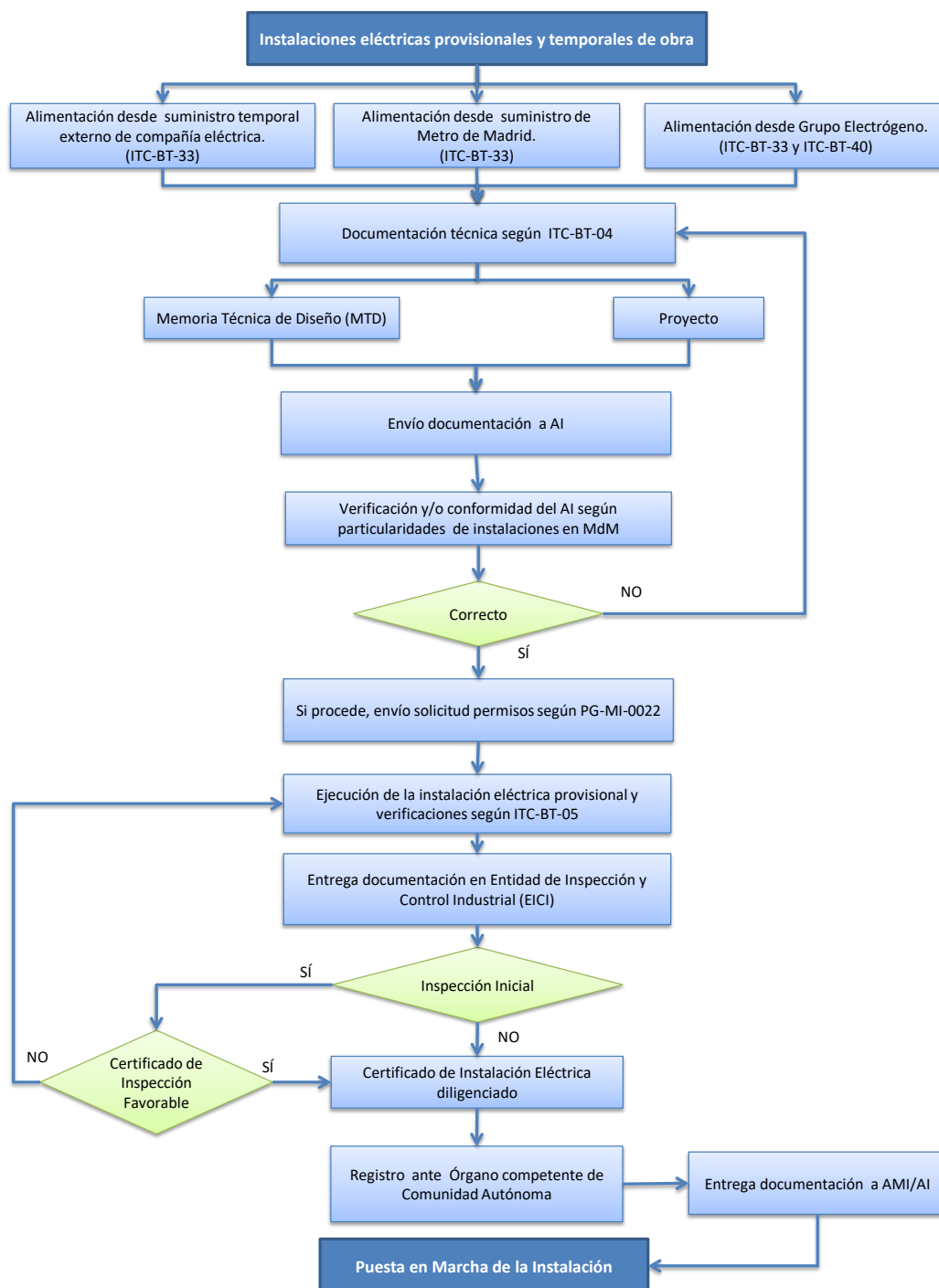



Metro de Madrid

ÁREA DE INGENIERÍA
SERVICIO DE INGENIERÍA DE SEÑALIZACIÓN Y ENERGÍA

NORMA TÉCNICA Nº 1530
INSTALACIONES
FECHA 05/14

SOLICITUD DE INSTALACIONES ELÉCTRICAS
DE BAJA TENSIÓN PROVISIONALES Y
TEMPORALES DE OBRAS EN LA RED DE
METRO DE MADRID

MODIFICACIONES

A- (09/19) Revisión y actualización de toda la norma.