



Comunidad
de Madrid

Este documento se ha obtenido directamente del original, que contenía todas las firmas auténticas, y se han ocultado los datos personales y los códigos que permitían acceder al original.

D.G. de Inversiones y Desarrollo Local (ALy D)
Consejería de Presidencia, Justicia y Administración Local.

Expediente: 10-PAM1-00476.0/2021

MUNICIPIO: AYUNTAMIENTO DE CHAPINERÍA (2.414 habitantes)

ACTUACION: SUMINISTRO DE VELAS DE SOMBRA PARA EL PATIO DEL PALACIO DE LA SAGRA DE CHAPINERÍA.

PROGRAMA: Programa de Inversión Regional de la Comunidad de Madrid para el período 2022-2026

GESTIÓN: Comunidad de Madrid

IMPORTE DEL SUMINISTRO: 24.556,35 €

PLIEGO DE CONDICIONES TÉCNICAS QUE HA DE REGIR PARA LA CONTRATACIÓN, POR PROCEDIMIENTO ABIERTO SIMPLIFICADO CON CRITERIO ÚNICO PRECIO, DEL CONTRATO DENOMINADO: "SUMINISTRO DE VELAS DE SOMBRA PARA EL PATIO DEL PALACIO DE LA SAGRA DE CHAPINERÍA"

Primera: OBJETO DEL CONTRATO

El patio del Palacio de los Marqueses de Villanueva de la Sagra recoge múltiples actividades culturales y se hace necesario crear áreas de sombra para evitar una exposición al sol de forma directa y prolongada y conseguir así un espacio exterior acogedor y agradable.

Este contrato se llevará a cabo con cargo al Programa de Inversión Regional de la Comunidad de Madrid para el período 2021-2025 (Decreto 118/2020, de 23 de diciembre, del Consejo de Gobierno de la Comunidad de Madrid) modificado por Decreto 211/2021, de 15 de septiembre.

Por resolución de 08 de mayo de 2023 del Director General de Inversiones y Desarrollo Local se da el alta en el Programa de Inversión Regional de la Comunidad de Madrid para el período 2022-2026 de la actuación denominada "**SUMINISTRO DE VELAS DE SOMBRA PARA EL PATIO DEL PALACIO DE LA SAGRA DE CHAPINERÍA**", a ejecutar en el municipio de **Chapinería**, por un importe de **24.556,35 €**, siendo gestionada en todas sus fases por Comunidad de Madrid.

Dicho importe contará con la siguiente financiación:

Aportación CM: 24.556,35 €

Porcentaje CM : 100,00 %

Aportación AYTO: 0,00 €

Porcentaje AYTO: 0,00 %

TOTAL: 24.556,35 €

Segunda: CARACTERÍSTICAS TÉCNICAS

Las especificaciones técnicas que se relacionan a continuación son requisitos mínimos.

Las velas de sombra estarán fabricadas conforme a la normativa legalmente vigente en la fecha de publicación de la licitación.

Las consideraciones de carácter técnico que deben reunir los elementos objeto de la proposición de licitación son las siguientes:

DATOS TÉCNICOS:

- 3 uds vela tejido técnico troquelado de sombreado de 3,28 metros de ancho por 16,20 metros de largo. (*)
- 3 uds vela tejido técnico troquelado de sombreado de 2,86 metros de ancho por 22,10 metros de largo. (*)
- 16 soportes simples de pared para sujeción de velas en hierro zincado y termolacado.

() la superficie de los módulos se ajustará según fabricante para cubrir con exactitud la superficie del patio salvando los árboles existentes.*

Se presentan algún modelo deseado:



Plano de distribución de las velas:

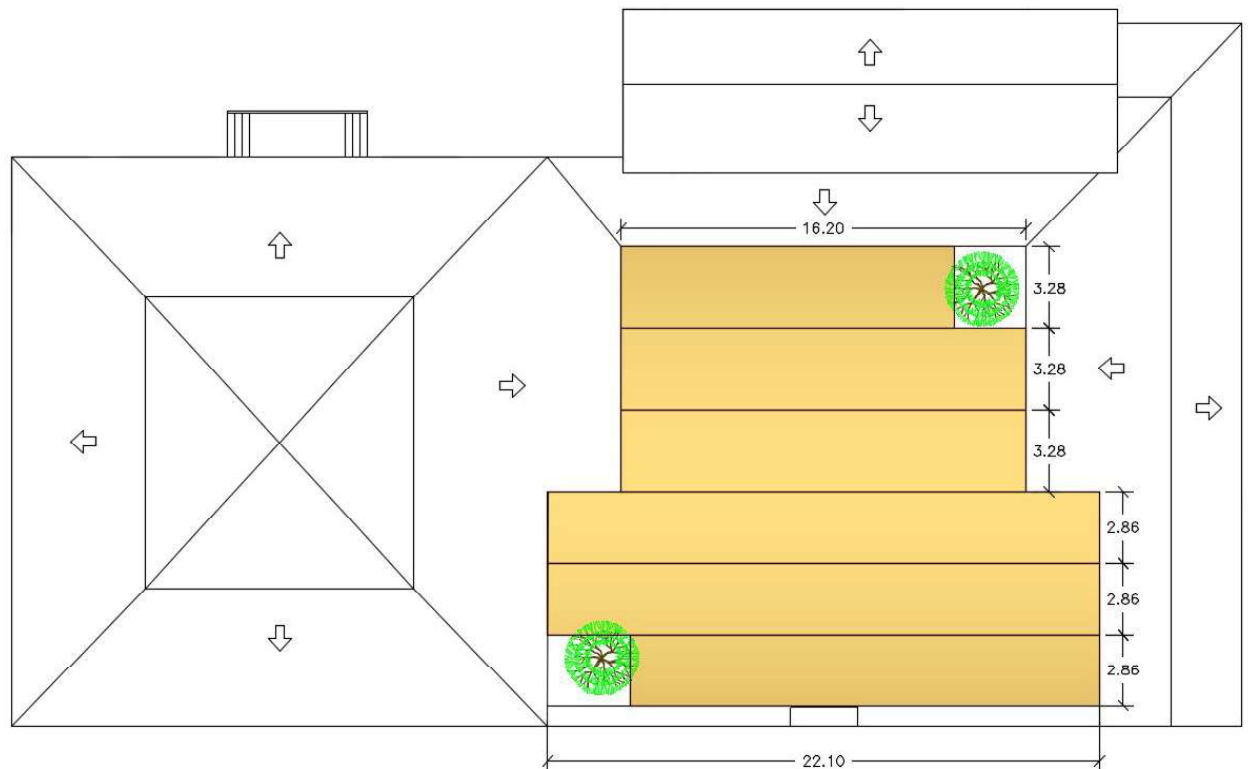

Las características técnicas y requerimientos mínimos de las velas de sombra, se detallan a continuación:

- Velas de tejido técnico troquelado:

- Poliéster recubierto pvc.
- Color gobi.
- Lacado ambas caras.
- Tratamiento fungicida.
- Resistente a los rayos uva.
- Ignífuga. Reacción al fuego m1.
- Definida por módulos geométricos con aperturas regulares que generen un 80% de sombra.
- Perímetro de cabo náutico de alta resistencia, reforzado con ojales para conectarse al bastidor.
- Gramaje mayor o igual a 410g/m².
- Resistencia tracción urdimbre mayor o igual a 2400n/50mm.
- Resistencia tracción trama mayor o igual a 1700n/50mm.
- Resistencia desgarre urdimbre mayor o igual a 30 dan.
- Resistencia desgarre trama mayor o igual a 150 dan.
- Adherencia mayor o igual a 14 n/cm.
- Temperaturas extremas de uso -30°C/+70°C.

- Soportes simples de pared para sujeción de velas en hierro zincado y termolacado.

Tercera.

Por la mesa de contratación, una vez calificada la documentación correspondiente a la mejor oferta presentada y previo a elevar al Órgano de Contratación la propuesta de adjudicación de la empresa, requerirá a ésta para que aporte la ficha técnica de los elementos a suministrar con el fin de comprobar que los mismos cumplen los requisitos mínimos exigidos.

Cuarta. OBLIGACIONES ESPECÍFICAS DEL ADJUDICATARIO O SUMINISTRADOR:

Con independencia de que en la oferta o contrato correspondiente figuren expresamente o no, las siguientes partidas serán de cuenta del adjudicatario:

- El suministro e instalación en el lugar que designen los técnicos del Ayuntamiento.

1. Los artículos que constituyen el suministro deberán llegar al lugar indicado por el personal responsable del Ayuntamiento perfectamente embalados y protegidos para el traslado. Los embalajes -cartones, plásticos, flejes o papeles-, y protecciones deberán ser retirados previamente a la recepción del suministro por el adjudicatario.
2. Cada uno de los artículos se ofrecerá, para su recepción, debidamente montado e instalado en el lugar de destino.
Deberá aportar instrucciones técnicas con la documentación correspondiente al montaje y desmontaje, mantenimiento y conservación y garantías del suministro.

Previo a la recepción del suministro el adjudicatario presentará la siguiente documentación:

1. El adjudicatario entregará, previa a la recepción, un certificado de instalación debidamente sellado y firmado en el que haga constar que la Instalación se ha ejecutado de acuerdo a la normativa vigente de aplicación y a las instrucciones del fabricante.
2. Garantías de los productos suministrados.

Sin cumplirse estos requisitos no podrá realizarse la recepción del suministro.

Quinta. MODO DE EJERCER LA VIGILANCIA Y COMPROBACIÓN POR PARTE DE LA ADMINISTRACIÓN.

La vigilancia y comprobación se ejercerá por los técnicos de la Subdirección General de Infraestructuras y equipamientos en el momento de la recepción del suministro. Con antelación a dicha recepción, la empresa adjudicataria deberá haber presentado a los técnicos de esa Subdirección General, las fichas de los bienes suministrados, manuales de instalación en su caso y de usuario.

Sexta. PLAZO DE ENTREGA

El plazo máximo de entrega del suministro será de **DOS (2) MESES**, iniciándose su cómputo el día siguiente al de la formalización del contrato.

Séptima. PLAZO DE GARANTÍA.

La garantía de las velas de sombra será como mínimo de **UN (1) AÑO**.

Madrid, a fecha de la firma

LA JEFA DEL ÁREA DE EQUIPAMIENTOS URBANOS

Firmado digitalmente por: NIETO RUÍZ DE ZÁRATE NIEVES
Fecha: 2023 10 04 09:38