

Este documento se ha obtenido directamente del original que contenía la firma autentica y, para evitar el acceso a datos personales protegidos, se ha ocultado el código que permitiría acceder al original.

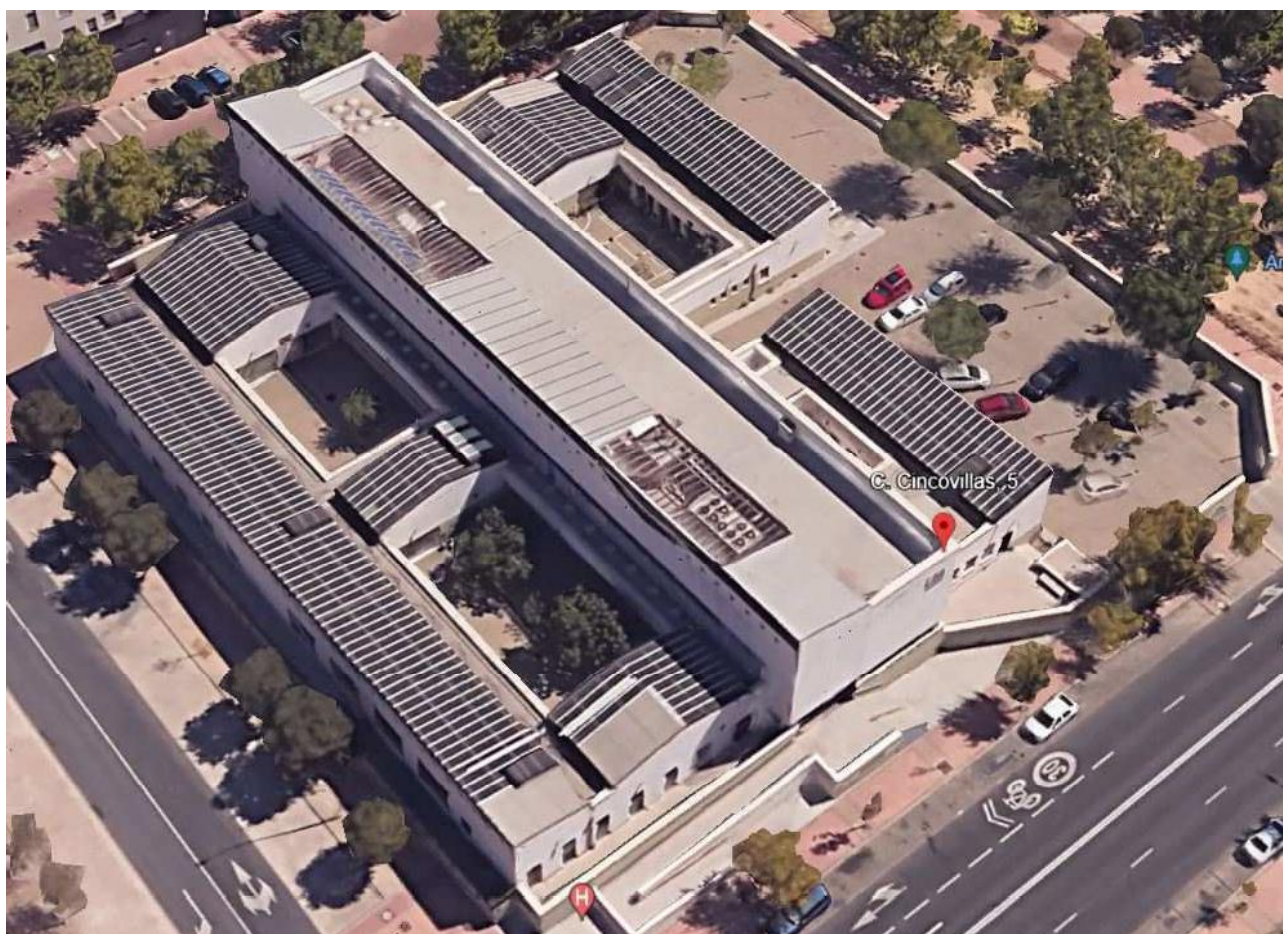

CENTRO DE ATENCIÓN INTEGRAL AL DROGODEPENDIENTE

Calle Cincovillas nº5 28051 Madrid



**PROYECTO DE:
REPARACIÓN DE LA IMPERMEABILIZACIÓN
DE LAS CUBIERTAS INCLINADAS DEL EDIFICIO
Y
MODIFICACIÓN PARCIAL DE LA DISTRIBUCIÓN
DE LA PLANTA PRIMERA DEL EDIFICIO**

**PLAN DE GESTIÓN DE RESIDUOS
DE CONSTRUCCIÓN Y DEMOLICIÓN**

ANEXO:

Plan de Gestión de los Residuos de Construcción y Demolición

REAL DECRETO 105/2008 de 1 de febrero del MINISTERIO DE LA PRESIDENCIA por el que se regula la producción y gestión de residuos de construcción y demolición)

ORDEN 2726/2009 de 16 de julio, por la que se regula la producción y gestión de residuos de construcción y demolición en la Comunidad de Madrid)

1.- Identificación de los residuos a generar:

Codificados con arreglo a la Lista Europea de Residuos, publicada por Orden MAM/304/ 2002 del Ministerio de Medio Ambiente, de 8 de febrero, o sus modificaciones posteriores.

Descripción según Art. 17 del Anexo III de la ORDEN MAM/304/2002	Cód. LER.	
--	-----------	--

A.1.: RCDs Nivel I

1. Tierras y pétreos de la excavación		
Tierra y piedras distintas de las especificadas en el código 17 05 03	17 05 04	
Lodos de drenaje distintos de los especificados en el código 17 05 05	17 05 06	
Balasto de vías férreas distinto del especificado en el código 17 05 07	17 05 08	

A.2.: RCDs Nivel II

RCD: Naturaleza no pétreo		
1. Asfalto		
Mezclas Bituminosas distintas a las del código 17 03 01	17 03 02	
2. Madera		
Madera	17 02 01	X
3. Metales (incluidas sus aleaciones)		
Cobre, bronce, latón	17 04 01	
Aluminio	17 04 02	X
Plomo	17 04 03	
Zinc	17 04 04	
Hierro y Acero	17 04 05	
Estaño	17 04 06	
Metales Mezclados	17 04 07	
Cables distintos de los especificados en el código 17 04 10	17 04 11	
4. Papel		
Papel	20 01 01	
5. Plástico		
Plástico	17 02 03	
6. Vidrio		
Vidrio	17 02 02	
7. Yeso		
Materiales de Construcción a partir de Yeso distintos de los 17 08 01	17 08 02	X

Descripción según Art. 17 del Anexo III de la ORDEN MAM/304/2002	Cód. LER.	
--	-----------	--

RCD: Naturaleza pétreo		
1. Arena, grava y otros áridos		
Residuos de grava y rocas trituradas distintos de los mencionados en el código 01 04 07	01 04 08	
Residuos de arena y arcilla	01 04 09	
2. Hormigón		
Hormigón	17 01 01	
Mezcla de hormigón, ladrillos, tejas y materiales cerámicos distinta del código 17 01 06	17 01 07	
3. Ladrillos, azulejos y otros cerámicos		
Ladrillos	17 01 02	
Tejas y Materiales Cerámicos	17 01 03	
Mezcla de hormigón, ladrillos, tejas y materiales cerámicos distinta del código 17 01 06	17 01 07	X
4. Piedra		
RCDs mezclados distintos de los códigos 17 09 01, 02 y 03	17 09 04	

RCD: Potencialmente peligrosos y otros		
1. Basuras		
Residuos biodegradables	20 02 01	
Mezclas de residuos municipales	20 03 01	
2. Potencialmente peligrosos y otros		
Mezcla de hormigón, ladrillos, tejas y materiales cerámicos con sustancias peligrosas (SP's)	17 01 06	
Madera, vidrio o plástico con sustancias peligrosas o contaminadas por ellas	17 02 04	
Mezclas Bituminosas que contienen alquitrán de hulla	17 03 01	
Alquitrán de hulla y productos alquitranados	17 03 03	
Residuos Metálicos contaminados con sustancias peligrosas	17 04 09	
Cables que contienen Hidrocarburos, alquitrán de hulla y otras SP's	17 04 10	
Materiales de Aislamiento que contienen Amianto	17 06 01	
Otros materiales de aislamiento que contienen sustancias peligrosas	17 06 03	
Materiales de construcción que contienen Amianto	17 06 05	
Materiales de Construcción a partir de Yeso contaminados con SP's	17 08 01	
Residuos de construcción y demolición que contienen Mercurio	17 09 01	
Residuos de construcción y demolición que contienen PCB's	17 09 02	
Otros residuos de construcción y demolición que contienen SP's	17 09 03	
Materiales de aislamiento distintos de los 17 06 01 y 17 06 03	17 06 04	
Tierras y piedras que contienen sustancias peligrosas	17 05 03	
Lodos de drenaje que contienen sustancias peligrosas	17 05 05	
Balasto de vías férreas que contienen sustancias peligrosas	17 05 07	
Absorbentes contaminados (trapos...)	15 02 02	
Aceites usados (minerales no clorados de motor..)	13 02 05	
Filtros de aceite	16 01 07	
Tubos fluorescentes	20 01 21	
Pilas alcalinas y salinas	16 06 04	
Pilas botón	16 06 03	
Envases vacíos de metal contaminados	15 01 10	
Envases vacíos de plástico contaminados	15 01 10	
Sobrantes de pintura	08 01 11	
Sobrantes de disolventes no halogenados	14 06 03	
Sobrantes de barnices	08 01 11	
Sobrantes de desencofrantes	07 07 01	
Aerosoles vacíos	15 01 11	
Baterías de plomo	16 06 01	
Hidrocarburos con agua	13 07 03	
RCDs mezclados distintos de los códigos 17 09 01, 02 y 03	17 09 04	

2.- Estimación de la cantidad de cada tipo de residuo que se generará en la obra, en toneladas y metros cúbicos, **en función de las categorías del punto 1 – A2.**

a) Reparación de la impermeabilización en cubiertas y modificación parcial distribución en planta primera:

En cubierta inclinadas; se mantiene la impermeabilización existente

En primera planta

Movimiento parcial de tabiquería y demolición de 270 m² de techos superficie estimada de obra de reformar. Consideramos un parámetro estimativo de , 5 cms de altura de mezcla de residuos por por m² construido con una densidad tipo del orden de 1,5 tn/m³ a 0,5 tn/m³.

s m ² superficie construida	V m ³ volumen residuos (S x 0,05)	d densidad tipo entre 1,5 y 0,5 tn/m ³	Tn tot toneladas de residuo (v x d)
268,48	13,84	0,50	6,92

Una vez se obtiene el dato global de Tn de RCDs por m² construido, se podría estimar el peso por tipología de residuos.

Evaluación teórica del peso por tipología de RCD	% en peso, (según CCAA Madrid (Plan Nacional de RCDs)	Tn Toneladas de cada tipo de RCD (Tn tot x %)
RCD: Naturaleza no pétreo		
1. Asfalto	0,00	
2. Madera	0,05	0,34
3. Metales	0,05	0,34
4. Papel	0,00	0,00
5. Plástico	0,00	0,00
6. Vidrio	0,00	0,00
7. Yeso	0,25	1,75
Total estimación (tn)	0,35	2,43
RCD: Naturaleza pétreo		
1. Arena, grava y otros áridos	0,00	0,00
2. Hormigón	0,00	0,00
3. Ladrillos, azulejos y otros cerámicos	0,65	4,49
4. Piedra	0,00	0,00
Total estimación (tn)	0,60	4,49
RCD: Potencialmente Peligrosos y otros		
1. Basura	0,00	
2. Pot. Peligrosos y otros	0,000	0,000
Total estimación (tn)	0,000	0,000

Estimación del volumen de los RCD según el peso evaluado:

Tn toneladas de residuo	d densidad tipo entre 1,5 y 0,5 tn/m ³	V m ³ volumen residuos (Tn / d)
6,92	1,5	13,84

Notas:

- 1) Este último paso se realizará para cada tipo de RCD identificado.
- 2) El volumen de tierras y pétreos, no contaminados (RDCs Nivel I) procedentes de la excavación de la obra, se calculará con los datos de extracción previstos en proyecto.

b) Derribo:

Para la evaluación teórica del volumen aparente (m³ RCD / m² obra) de residuo de la construcción y demolición (RCD) de un derribo, en ausencia de datos más contrastados, pueden manejarse parámetros a partir de estudios del ITEC.

No aplica para la obra objeto de este plan de gestión de residuos

3.- Medidas de segregación "in situ" previstas (clasificación/selección).

Se marcarán las casillas azules, según lo que aplique a la obra.

	Eliminación previa de elementos desmontables y/o peligrosos.
	Derribo separativo/ Segregación en obra nueva (ej: pétreos, madera, metales, plásticos + cartón +envases, orgánicos, peligrosos).
X	Derribo integral o recogida de escombros en obra de reforma "todo mezclado", y posterior tratamiento en planta

4.- Previsión de operaciones de reutilización en la misma obra o en emplazamientos externos (en este caso de identificará el destino previsto).

Se marcarán las casillas azules, según lo que aplique a la obra.

Para rellenar la columna de "destino previsto inicialmente" se optará por:

1) propia obra ó

2) externo (escribiendo en este último caso la dirección).

	Operación prevista	Destino previsto inicialmente
X	No se prevé operación de reutilización alguna	Escombrera planta tratamiento
	Reutilización de tierras procedentes de la excavación	
	Reutilización de residuos minerales o petreos en áridos reciclados o en urbanización	
	Reutilización de materiales cerámicos	
	Reutilización de materiales no pétreos: madera, vidrio,...	
	Reutilización de materiales metálicos	
	Otros (indicar)	

5.- Previsión de operaciones de valoración "in situ" de los residuos generados.

Se marcarán las casillas azules, según lo que aplique a la obra.

X	No se prevé operación alguna de valoración "in situ"
	Utilización principal como combustible o como otro medio de generar energía
	Recuperación o regeneración de disolventes
	Reciclado o recuperación de sustancias orgánicas que utilizan no disolventes
	Reciclado y recuperación de metales o compuestos metálicos
	Reciclado o recuperación de otras materias inorgánicas
	Regeneración de ácidos y bases
	Tratamiento de suelos, para una mejora ecológica de los mismos.
	Acumulación de residuos para su tratamiento según el Anexo II.B de la Decisión Comisión 96/350/CE.
	Otros (indicar)

6.- Destino previsto para los residuos no reutilizables ni valorables "in situ" (indicando características y cantidad de cada tipo de residuos).

Material según Art. 17 del Anexo III de la O. MAM/304/2002	Tratamiento	Destino
--	-------------	---------

A.1.: RCDs Nivel I

1. Tierras y pétreos de la excavación			
<input type="checkbox"/>	Tierra y piedras distintas de las especificadas en el código 17 05 03		Restauración/Verted.
<input type="checkbox"/>	Lodos de drenaje distintos de los especificados en el código 17 05 05		Restauración/Verted.
<input type="checkbox"/>	Balasto de vías férreas distinto del especificado en el código 17 05 07		Restauración/Verted.

A.2.: RCDs Nivel II

RCD: Naturaleza no pétreo

1. Asfalto			
<input type="checkbox"/>	Mezclas Bituminosas distintas a las del código 17 03 01	Reciclado	Planta de Reciclaje RCD
2. Madera			
X	Madera	Reciclado	Gestor autorizado RNPs 0,34
3. Metales (incluidas sus aleaciones)			
<input type="checkbox"/>	Cobre, bronce, latón	Reciclado	Gestor autorizado de Residuos No Peligrosos (RNPs)
<input type="checkbox"/>	Aluminio	Reciclado	
<input type="checkbox"/>	Plomo		
<input type="checkbox"/>	Zinc		
<input type="checkbox"/>	Hierro y Acero	Reciclado	
<input type="checkbox"/>	Estaño		
X	Metales Mezclados	Reciclado	
X	Cables distintos de los especificados en el código 17 04 10	Reciclado	0,34
4. Papel			
<input type="checkbox"/>	Papel	Reciclado	Gestor autorizado RNPs
5. Plástico			
<input type="checkbox"/>	Plástico	Reciclado	Gestor autorizado RNPs
6. Vidrio			
X	Vidrio	Reciclado	Gestor autorizado RNPs
7. Yeso			
<input type="checkbox"/>	Yeso		Gestor autorizado RNPs 1,75

RCD: Naturaleza pétreo

1. Arena, grava y otros áridos			
<input type="checkbox"/>	Residuos de grava y rocas trituradas distintos de los mencionados en		Planta de Reciclaje RCD

	el código 01 04 07			
	Residuos de arena y arcilla	Reciclado	Planta de Reciclaje RCD	
2. Hormigón				
X	Hormigón	Vertedero autorizado	Planta de Reciclaje RCD	
	Mezcla de hormigón, ladrillos, tejas y materiales cerámicos distinta del código 17 01 06	Vertedero autorizado o reciclado		4,49
3. Ladrillos, azulejos y otros cerámicos				
	Ladrillos	Reciclado	Planta de Reciclaje RCD	
	Tejas y Materiales Cerámicos	Reciclado		
X	Mezcla de hormigón, ladrillos, tejas y materiales cerámicos distinta del código 17 01 06	Vertedero autorizado o reciclado		
4. Piedra				
X	RCDs mezclados distintos de los códigos 17 09 01, 02 y 03	Vertedero autorizado o reciclado	Planta de Reciclaje RCD	

Material según Art. 17 del Anexo III de la O. MAM/304/2002	Tratamiento	Destino	Cantidad
--	-------------	---------	----------

RCD: Potencialmente peligrosos y otros

1. Basuras			
Residuos biodegradables	Reciclado/Vertedero	Planta RSU	
Mezclas de residuos municipales	Reciclado/Vertedero	Planta RSU	
2. Potencialmente peligrosos y otros			
Mezcla de hormigón, ladrillos, tejas y materiales cerámicos con sustancias peligrosas (SP's)	Depósito Seguridad	Gestor autorizado de Residuos Peligrosos (RPs)	
Madera, vidrio o plástico con sustancias peligrosas o contaminadas por ellas	Tratamiento Fco-Qco		
Mezclas Bituminosas que contienen alquitrán de hulla	Tratamiento/Depósito		
Alquitrán de hulla y productos alquitranados	Tratamiento/Depósito		
Residuos Metálicos contaminados con sustancias peligrosas			
Cables que contienen Hidrocarburos, alquitrán de hulla y otras SP's			
Materiales de Aislamiento que contienen Amianto	Depósito Seguridad		
Otros materiales de aislamiento que contienen sustancias peligrosas	Depósito Seguridad		
Materiales de construcción que contienen Amianto	Depósito Seguridad		
Materiales de Construcción a partir de Yeso contaminados con SP's			
Residuos de construcción y demolición que contienen Mercurio	Depósito Seguridad	Gestor autorizado RPs	
Residuos de construcción y demolición que contienen PCB's	Depósito Seguridad		
Otros residuos de construcción y demolición que contienen SP's	Depósito Seguridad		
Materiales de aislamiento distintos de los 17 06 01 y 17 06 03	Reciclado	Gestor autorizado RNPs	
Tierras y piedras que contienen sustancias peligrosas		Gestor autorizado RPs	
Lodos de drenaje que contienen sustancias peligrosas			
Balasto de vías férreas que contienen sustancias peligrosas			
Absorbentes contaminados (trapos...)	Tratamiento/Depósito		
Aceites usados (minerales no clorados de motor..)	Tratamiento/Depósito		
Filtros de aceite	Tratamiento/Depósito		
X Tubos fluorescentes	Tratamiento/Depósito		
Pilas alcalinas y salinas y pilas botón			
Pilas botón	Tratamiento/Depósito		
Envases vacíos de metal contaminados	Tratamiento/Depósito		
Envases vacíos de plástico contaminados	Tratamiento/Depósito		
Sobrantes de pintura	Tratamiento/Depósito		
Sobrantes de disolventes no halogenados	Tratamiento/Depósito		
Sobrantes de barnices	Tratamiento/Depósito		
Sobrantes de desencofrantes	Tratamiento/Depósito		
Aerosoles vacíos	Tratamiento/Depósito		
Baterías de plomo	Tratamiento/Depósito		

Hidrocarburos con agua	Tratamiento/Depósito		
RCDs mezclados distintos de los códigos 17 09 01, 02 y 03		Gestor autorizado RNPs	

7.- Planos de las instalaciones previstas para el almacenamiento, manejo y, en su caso, otras operaciones de gestión de los residuos de construcción y demolición en la obra, planos que posteriormente podrán ser objeto de adaptación a las características particulares de la obra y sus sistemas de ejecución, siempre con el acuerdo de la dirección facultativa de la obra.

Se marcarán las casillas azules, según lo que aplique a la obra.

Plano o planos donde se especifique la situación de:	
Contenedores para residuos urbanos.	
Otros (indicar)	

8.- Prescripciones a incluir en el pliego de prescripciones técnicas del proyecto, en relación con el almacenamiento, manejo y, en su caso, otras operaciones de gestión de los residuos de construcción y demolición en obra.

Se marcarán las casillas azules, según lo que aplique a la obra.

X	Para los derribos: se realizarán actuaciones previas tales como apeos, apuntalamientos, estructuras auxiliares.....para las partes ó elementos peligrosos, referidos tanto a la propia obra como a los edificios colindantes. Como norma general, se procurará actuar retirando los elementos contaminantes y/o peligrosos tan pronto como sea posible, así como los elementos a conservar o valiosos (cerámicos, mármoles.....). Seguidamente se actuará desmontando aquellas partes accesibles de las instalaciones, carpintería, y demás elementos que lo permitan. Por último, se procederá derribando el resto.
X	El depósito temporal de los escombros, se realizará bien en contenedores metálicos específicos con la ubicación y condicionado que establezcan las ordenanzas municipales. Dicho depósito en acopios, también deberá estar en lugares debidamente señalizados y segregados del resto de residuos.
X	El depósito temporal para RCDs valorizables (maderas, plásticos, chatarra...), que se realice en contenedores o en acopios, se deberá señalar y segregar del resto de residuos de un modo adecuado.
X	Los contenedores deberán estar pintados en colores que destaquen su visibilidad, especialmente durante la noche, y contar con una banda de material reflectante de, al menos, 15 centímetros a lo largo de todo su perímetro. En los mismos debe figurar la siguiente información: razón social, CIF, teléfono del titular del contenedor/envase, y el número de inscripción en el Registro de Transportistas de Residuos, la Ley 16/2002, de Prevención y Control Integrado de la Contaminación de la Comunidad de Castilla La Mancha, del titular del contenedor. Dicha información también deberá quedar reflejada en los sacos industriales u otros elementos de contención, a través de adhesivos, placas, etc.
X	El responsable de la obra a la que presta servicio el contenedor adoptará las medidas necesarias para evitar el depósito de residuos ajenos a la misma. Los contenedores permanecerán cerrados o cubiertos, al menos, fuera del horario de trabajo, para evitar el depósito de residuos ajenos a las obras a la que prestan servicio.
X	En el equipo de obra se deberán establecer los medios humanos, técnicos y procedimientos de separación que se dedicarán a cada tipo de RCD.

X	Se deberán atender los criterios municipales establecidos (ordenanzas, condicionados de la licencia de obras), especialmente si obligan a la separación en origen de determinadas materias objeto de reciclaje o deposición. En este último caso se deberá asegurar por parte del contratista realizar una evaluación económica de las condiciones en las que es viable esta operación. Y también, considerar las posibilidades reales de llevarla a cabo: que la obra o construcción lo permita y que se disponga de plantas de reciclaje/gestores adecuados. La Dirección de Obras será la responsable última de la decisión a tomar y su justificación ante las autoridades locales o autonómicas pertinentes.
X	<p>Se deberá asegurar en la contratación de la gestión de los RCDs, que el destino final (Planta de Reciclaje, Vertedero, Cantera, Incineradora, Centro de Reciclaje de Plásticos/Madera) son centros con la autorización autonómica de la Consejería de Medio Ambiente, así mismo se deberá contratar sólo transportistas o gestores autorizados por dicha Consejería, e inscritos en los registros correspondientes. Asimismo se realizará un estricto control documental, de modo que los transportistas y gestores de RCDs deberán aportar los vales de cada retirada y entrega en destino final.</p> <p>Para aquellos RCDs (tierras, pétreos...) que sean reutilizados en otras obras o proyectos de restauración, se deberá aportar evidencia documental del destino final.</p>
X	<p>La gestión (tanto documental como operativa) de los residuos peligrosos que se hallen en una obra de derribo o se generen en una obra de nueva planta se regirá conforme a la legislación nacional vigente (Ley 10/1998, Real Decreto 833/88, R.D. 952/1997 y Orden MAM/304/2002), la legislación autonómica (Ley 16/2002, Decreto 70/1999...) y los requisitos de las ordenanzas locales.</p> <p>Asimismo los residuos de carácter urbano generados en las obras (restos de comidas, envases, lodos de fosas sépticas...), serán gestionados acorde con los preceptos marcados por la legislación y autoridad municipales.</p>
	Para el caso de los residuos con amianto, se seguirán los pasos marcados por la Orden MAM/304/2002, de 8 de febrero, por la que se publican las operaciones de valorización y eliminación de residuos y la lista europea de residuos. Anexo II. Lista de Residuos. Punto 17 06 05* (6), para considerar dichos residuos como peligrosos o como no peligrosos. En cualquier caso, siempre se cumplirán los preceptos dictados por el Real Decreto 108/1991, de 1 de febrero, sobre la prevención y reducción de la contaminación del medio ambiente producida por el amianto. Art. 7., así como la legislación laboral de aplicación.
	Los restos de lavado de canaletas/cubas de hormigón, serán tratados como residuos "escombros".
X	Se evitará en todo momento la contaminación con productos tóxicos o peligrosos de los plásticos y restos de madera para su adecuada segregación, así como la contaminación de los acopios o contenedores de escombros con componentes peligrosos.
	Las tierras superficiales que puedan tener un uso posterior para jardinería o recuperación de suelos degradados, será retirada y almacenada durante el menor tiempo posible, en caballones de altura no superior a 2 metros. Se evitará la humedad excesiva, la manipulación, y la contaminación con otros materiales.
	Otros (indicar)

9.- Valoración del coste previsto de la gestión correcta de los residuos de construcción y demolición, coste que formará parte del presupuesto del proyecto en capítulo aparte.

Se rellenarán las casillas azules, siguiendo las indicaciones abajo señaladas.

A: ESTIMACIÓN DEL COSTE DE TRATAMIENTO DE LOS RCDs (cálculo fianza)				
Tipología RCDs	Estimación (m³)*	Precio gestión en Planta/Vertedero/Cantera/Gestor (€/m³)**	Importe (€)	% del Presupuesto de la Obra
A.1.: RCDs Nivel I				
Tierras y pétreos de la excavación	m³		€	%
(A.1. RCDs Nivel I). Límites de la Orden 2726/2009, Comunidad de Madrid:(100 € - 60.000 €)				%
A.2.: RCDs Nivel II				
Límites de la Orden 2726/2009, Comunidad de Madrid. Mínimo: 0,2% del Presupuesto del Proyecto ó 150 €				
Rcd Naturaleza Pétreo				0,000 %
Rcd Naturaleza no Pétreo	13,84	42,72	591,26	0,387 %
RCD:Potencialmente peligrosos y otros				0,000 %
(A.2. RCDs Nivel II). Límites de la Orden 2690/2006, CCAA Madrid: (mín: 0,2 % del Presupuesto de la obra)				0,387 %
% Presupuesto del Proyecto (% A.1 + % A.2)				
B: RESTO DE COSTES DE GESTIÓN***				
B.1. % Presupuesto de obra hasta cubrir RCDs Nivel I				%
B.2. % Presupuesto de Obra (otros costes)				0,17%
% Presupuesto del Proyecto (otros costes). Estimado entre 0,07% - 0,17% Presupuesto del Proyecto				0,17%
% total del Presupuesto de obra (A.1.+A.2.+B total)				0,56%

* Para los RCDs de Nivel I se utilizarán los datos de proyecto de la excavación; para los RCDs de Nivel II, se utilizarán los datos del punto 2 del Plan de Gestión.

** Se establecen los precios de gestión acorde a lo establecido a la Orden 2690/2006 de la Comunidad de Castilla La Mancha. El contratista, posteriormente, se podrá ajustar a la realidad de los precios finales de contratación, y especificar los costes de gestión de RCDs del nivel II por las categorías LER si así lo considerase necesario.

*** B1: si el coste de movimiento de tierras y pétreos del proyecto supera al límite superior de fianza, que establece la Orden 2726/2009 de la Comunidad de Madrid, se asignará un 0,2 % del Presupuesto de la obra, hasta cubrir dicha partida.

B2: Dichos costes dependerán en gran medida del modo de contratación y los precios finales conseguidos, con lo cual la mejor opción sería la **ESTIMACIÓN** de un % para el resto de costes de gestión, de carácter totalmente **ORIENTATIVO (dependerá de cada caso en particular, y del tipo de proyecto: obra civil, obra nueva, rehabilitación, derribo...)**.

Se incluirían aquí partidas tales como: alquileres y portes (de contenedores/recipientes); maquinaria y mano de obra (para separación selectiva de residuos, demolición selectiva, realización de zonas de lavado de canaletas....); medios auxiliares (sacas, bidones, estructura de residuos peligrosos....).

La responsabilidad de la gestión de los residuos recae sobre el constructor de la obra.

Madrid, junio de 2.024

D. Rafael Hernández Pérez
Arquitecto COAM 10293

HERNANDEZ
PEREZ RAFAEL
ANGEL -

Firmado digitalmente por HERNANDEZ
PEREZ RAFAEL ANGEL -
Nombre de reconocimiento (DN): c=ES,
serialNumber=IDCES-
givenName=RAFAEL ANGEL,
sn=HERNANDEZ PEREZ,
cn=HERNANDEZ PEREZ RAFAEL ANGEL

Fecha: 2024.07.23 11:09:52 +02'00'