



**PLIEGO DE PRESCRIPCIONES
TÉCNICAS DEL CONTRATO DE
SERVICIOS DE ASISTENCIA TÉCNICA
PARA LA REDACCIÓN DEL PROYECTO
DE “RENOVACIÓN DE LA RED DE
SANEAMIENTO EN EL MUNICIPIO DE
VALVERDE DE ALCALÁ. FASE I (PLAN
SANEA 2500)”.**

CONTRATO N.º 2025/04



ÍNDICE

1.- OBJETO	3
2.- DESCRIPCIÓN DE LOS TRABAJOS A EJECUTAR	3
3.- DISPOSICIONES TÉCNICAS QUE REGIRÁN EL DESARROLLO DEL PROYECTO	4
4.- CALENDARIO DE LOS TRABAJOS	4
5.- DESARROLLO DE LOS TRABAJOS	9
5.1.- FASE DE REDACCIÓN DE PROYECTO.	10
5.1.1. PRESENTACIÓN DE DOCUMENTOS DEL PROYECTO	10
5.1.2. CONDICIONES DE EJECUCIÓN.....	10
5.1.2.1. DIRECTOR DE LOS TRABAJOS.....	10
5.1.2.2. EQUIPO TÉCNICO DEL ADJUDICATARIO.....	10
5.1.2.3. INSPECCIÓN DE LOS TRABAJOS EN CURSO	11
5.1.2.4. APROBACIÓN DE LOS TRABAJOS.....	11
5.1.3 CONTENIDO DE LOS DOCUMENTOS DEL PROYECTO OBJETO DEL CONTRATO	11
6. PLANO Y FICHAS DE LAS ACTUACIONES	21

1.- OBJETO

El objeto de este Pliego de Prescripciones Técnicas (PTT) es el contrato de la prestación de servicios de **REDACCIÓN DE PROYECTO DE "RENOVACIÓN DE LA RED DE SANEAMIENTO EN EL MUNICIPIO DE VALVERDE DE ALCALÁ. FASE I (PLAN Sanea 2500)"**.

2.- DESCRIPCIÓN DE LOS TRABAJOS A EJECUTAR

Los trabajos a ejecutar consisten en el diseño de la solución y redacción del correspondiente proyecto constructivo de las obras contempladas en un conjunto de actuaciones incluidas en el Plan Director de saneamiento vigente del municipio de Valverde de Alcalá, todas ellas de máxima prioridad.

A continuación, se describen las actuaciones referidas en el párrafo anterior para solucionar los problemas de funcionamiento en la red de saneamiento de Valverde de Alcalá.

- **ALC_VVA_1A_01.** Para solucionar los problemas de falta de capacidad en épocas de lluvia registradas en el Paseo de La Constitución y la calle Torres de la Alameda se propone esta actuación que consiste la ejecución de una nueva separativa-pluvial.
- **ALC_VVA_1A_02.** Esta actuación es complementaria de la actuación ALC_VVA_1A_01.
- **ALC_VVA_1A_03.** Actuación complementaria de las actuaciones ALC_VVA_1A_01 y ALC_VVA_1A_02.
- **ALC_VVA_1A_04.** En esta actuación se propone una nueva separativa-pluvial para solucionar los problemas de falta de capacidad que se producen en la red de la calle Alcalá en épocas de lluvia.
- **ALC_VVA_1A_05.** Esta actuación propone la ampliación de tipología unitaria del Paseo de la Constitución y la calle Torres de la Alameda, para complementariamente a las actuaciones anteriores, solucionar los problemas de falta de capacidad en época de lluvias.
- **ALC_VVA_1A_06.** Con esta actuación se pretende evitar el vertido directo al Arroyo Pantueña.
- **ALC_VVA_1A_07.** Esta actuación se plantea para solventar los problemas de conectividad de las viviendas del sector UE-2 en la calle Córdoba y para redefinir la red doble que recorre la calle Anchuelo como separativa.
- **ALC_VVA_1A_08.** Esta actuación incluye la remodelación del aliviadero actual, para adecuarlo a los nuevos caudales aportados y al nuevo diámetro de los colectores de llegada.
- **ALC_VVA_1A_09.** Sustitución de colectores de diámetros inferiores a 300 mm para adaptarlos a la normativa de Canal de Isabel II. La ficha del Plan Director contempla

la renovación de 820 m de colectores, de los cuales, se incluye en este proyecto la renovación de una parte de ellos.

- **ALC_VVA_1B_01.** Con esta actuación se propone solucionar los problemas de accesibilidad y regularizar la pendiente del colector en la calle San Isidro.
- **ALC_VVA_1B_02.** Esta actuación se propone para solucionar los problemas de accesibilidad y falta de capacidad de los colectores del Paseo de la Constitución.
- **ALC_VVA_2_04.** Esta actuación está motivada por necesidad de ejecución de nueva red en el camino de las Colonias (al sur de los colectores del Sistema de Colectores y Emisarios), para conectarse a la red de alcantarillado las parcelas desarrolladas. Por esto, se propone la ejecución de una nueva red separativa de 400 mm de diámetro. La profundidad media de la actuación es de 2,20 m.
- **ALC_VVA_2_05.** Esta actuación está motivada por necesidad de ejecución de nueva red en el camino de las Colonias para conectarse a la red de alcantarillado urbano del municipio (al norte de los colectores del Sistema de Colectores y Emisarios). Por esto, se propone la ejecución de nuevos colectores de 400 mm de diámetro.
- **ALC_VVA_2_09.** En esta actuación se propone la ejecución de un tanque de tormentas tipo Anti_DSS (Tanque de tormentas TT1) situado en la calle de los Ángeles, junto al aliviadero actual.

La anterior enumeración de actuaciones se corresponde con una identificación inicial de los trabajos a acometer en la presente Fase I. El alcance definido en las mismas no ha de tener carácter estricto ni limitativo en cuanto a la definición final de las actuaciones a ejecutar. Esta definición final será acorde con las necesidades que presente la red de saneamiento en los tramos definidos, una vez recabada toda la información actualizada de los mismos y estudiada la solución adecuada desde un punto de vista técnico y económico

Se realizará un estudio de detalle de las actuaciones anteriores con la posibilidad de ser sustituidas, en su totalidad o en parte, por otras de similares características, así como ampliadas o reducidas por necesidades del conjunto de la actuación.

3.- DISPOSICIONES TÉCNICAS QUE REGIRÁN EL DESARROLLO DEL PROYECTO

Para la redacción del proyecto, además de la normativa oficial que específicamente determine el Director de los trabajos, y lo especificado en el presente Pliego, se tendrán en cuenta las siguientes Disposiciones, Normas y Reglamentos:

- Pliego de Cláusulas Administrativas Particulares del presente Procedimiento.
- Pliego de Prescripciones Técnicas.
- Ley 9/2017, de 8 de noviembre, de Contratos del Sector Público, por la que se transponen al ordenamiento jurídico español las Directivas del Parlamento Europeo y del Consejo 2014/23/UE y 2014/24/UE, de 26 de febrero de 2014.

- Ley 2/2004, de 31 de mayo de Medidas Fiscales y Administrativas de la Comunidad de Madrid (BOCM n.º 129 de 1 de junio de 2004).
- Ley 3/2008, de 29 de diciembre, de Medidas Fiscales y Administrativas de la Comunidad de Madrid (BOCM n.º 310 de 30 de diciembre de 2008).
- Ley 9/2010, de 23 de diciembre, de Medidas Fiscales, Administrativas y Racionalización del Sector Público (BOCM de 29 de diciembre de 2010. Corrección de errores: BOCM de 25 de febrero y 15 de abril de 2011).
- Ley 21/2013, de 9 de diciembre, de Evaluación Ambiental.
- Real Decreto 105/2008, de 1 de febrero, por el que se regula la producción y gestión de los residuos de construcción y demolición.
- Orden 2726/2009, de 16 de julio, de la Consejería de Medio Ambiente, Vivienda y Ordenación del Territorio, por la que se regula la gestión de los residuos de construcción y demolición en la Comunidad de Madrid.
- Ley 8/1998, de 15 de junio, de Vías Pecuarias de la Comunidad de Madrid.
- Normas para redes de abastecimiento. Canal de Isabel II.
- Normas para redes de saneamiento. Canal de Isabel II.
- Normas para redes de reutilización. Canal de Isabel II.
- Especificación técnica de acometidas de agua para consumo humano. Canal de Isabel II.
- Especificación técnica de elementos de maniobra y control. Canal de Isabel II.
- Normas Técnicas de elementos de maniobra y control: válvulas de compuerta. Canal de Isabel II.
- Normas Técnicas de elementos de maniobra y control: válvulas de aireación. Canal de Isabel II, (1-7-1994).
- Normas Técnicas de elementos de maniobra y control: válvulas de regulación y seguridad. Canal de Isabel II.
- Normas Técnicas de elementos de maniobra y control: válvulas de mariposa - 1ª revisión. Canal de Isabel II.
- Normas Técnicas para la instalación de tritubo de polietileno en conducciones enterradas de comunicaciones. Canal de Isabel II.
- Pliego de Prescripciones Técnicas Generales para tuberías de abastecimiento de agua (1974). O.M. de 28 de julio de 1974.
- Pliego de Prescripciones Técnicas Generales para tuberías de saneamiento de poblaciones (1986). O.M. de 15 de septiembre de 1986.
- Guía técnica sobre tuberías para el transporte de agua a presión. CEDEX (2006).
- Guía técnica sobre Redes de Saneamiento y Drenaje Urbano. CEDEX (2007).
- Normas ASTM y AWWA sobre tuberías y conducciones de agua.
- Instrucción del I.E.T.C.C. para tubos de hormigón armado o pretensado.
- Recomendaciones del I.E.T.C.C. para la fabricación, transporte y montaje de tubos de hormigón en masa.

- Manual de ATHA sobre cálculo, diseño e instalación de tubos de hormigón armado.
- Pliego de Prescripciones Técnicas Generales para Obras de Carreteras y Puentes (PG-3/1975), aprobado por O.M. de 6 de febrero de 1976, con las modificaciones posteriores.
- Orden FOM/273/2016, de 19 de febrero, por la que se aprueba la Norma 3.1- IC Trazado, de la Instrucción de Carreteras
- Orden FOM/3460/2003, de 28 de noviembre, por la que se aprueba la norma 6.1-IC "Secciones de firme", de la Instrucción de Carreteras.
- Orden Ministerial, de 31 de agosto de 1987, por la que se aprueba la Instrucción 8.3-IC sobre señalización, balizamiento, defensa, limpieza y terminación de obras fijas en vías fuera de poblado.
- Ley 37/2015, de 29 de septiembre, de Carreteras. (BOE de 30 de septiembre de 2015)
- Ley 3/1991, de 7 de marzo, de Carreteras de la Comunidad de Madrid (BOCM de 21 de marzo de 1991. Corrección de errores: BOCM de 23 de abril de 1991).
- Real Decreto 256/2016, de 10 de junio, por el que se aprueba la Instrucción para la recepción de cementos (RC-16). Real Decreto 320/2024, de 26 de marzo, por el que se modifica la instrucción para la recepción de cementos (RC-16), aprobada por el Real Decreto 256/2016, de 10 de junio.
- Real Decreto 470/2021, de 29 de junio, por el que se aprueba el Código Estructural.
- Real Decreto 314/2006, de 17 de marzo, por el que se aprueba Código Técnico de la Edificación y posteriores modificaciones.
- Orden VIV/984/2009, de 15 de abril, por la que se modifican determinados documentos básicos del Código Técnico de la Edificación aprobados por el Real Decreto 314/2006, de 17 de marzo, y el Real Decreto 1371/2007, de 19 de octubre.
- Real Decreto 1371/2007, de 19 de octubre, por el que se aprueba el documento básico «DB-HR Protección frente al ruido» del Código Técnico de la Edificación y se modifica el Real Decreto 314/2006, de 17 de marzo, por el que se aprueba el Código Técnico de la Edificación.
- Real Decreto 1675/2008 de 17 de octubre, por el que se modifica el Real Decreto 1371/2007, de 19 de octubre, por el que se aprueba el Documento Básico "DB-HR Protección frente al ruido" del Código Técnico de la Edificación y se modifica el Real Decreto 314/2006, de 17 de marzo, por el que se aprueba el Código Técnico de la Edificación. (BOE 18 de octubre de 2008).
- Real Decreto 997/2002 de 27 de septiembre, por el que se aprueba la Norma de Construcción Sismorresistente: parte general y edificación (NCSR-02).
- Normas Tecnológicas de la Edificación.
- Ley 10/1996, de 29 de noviembre, por la que se modifica la composición del Consejo para la Promoción de la Accesibilidad y la Supresión de Barreras, prevista en el artículo 46.2 de la Ley 8/1993, de 22 de junio.
- Decreto 13/2007, de 15 de marzo, del Consejo de Gobierno, por el que se aprueba el Reglamento Técnico de Desarrollo en materia de promoción de la accesibilidad y supresión de barreras arquitectónicas.

- Real Decreto 513/2017, de 22 de mayo, por el que se aprueba el Reglamento de instalaciones de protección contra incendios.
- Real Decreto 552/2019, de 27 de septiembre, por el que se aprueban el Reglamento de seguridad para instalaciones frigoríficas y sus instrucciones técnicas complementarias.
- Real Decreto 2267/2004, de 3 de diciembre, por el que se aprueba el Reglamento de Seguridad contra Incendios en Establecimientos Industriales.
- Real Decreto 681/2003, de 12 de junio, sobre la protección de la salud y la seguridad de los trabajadores expuestos a los riesgos derivados de atmósferas explosivas en el lugar de trabajo.
- Real Decreto 1215/1997, de 18 de julio, por el que se establecen las disposiciones mínimas de seguridad y salud para la utilización por los trabajadores de los equipos de trabajo.
- Orden 3619/2005, de 24 de junio, de la Consejería de Economía e Innovación Tecnológica, por la que se establece el procedimiento para el Registro de Instalaciones de Prevención y Extinción contra Incendios.
- Real Decreto 1826/2009, de 27 de noviembre, por el que se modifica el Reglamento de Instalaciones Térmicas en los Edificios, aprobado por el Real Decreto 1027/2007, de 20 de julio. Publicado en el B.O.E. del 11 de diciembre de 2009.
- Real Decreto 238/2013, de 5 de abril, por el que se modifican determinados artículos e instrucciones técnicas del Reglamento de Instalaciones Térmicas en los Edificios, aprobado por Real Decreto 1027/2007, de 20 de julio, publicado el 13 de abril de 2013.
- Real Decreto 487/2022, de 21 de junio, por el que se establecen los requisitos sanitarios para la prevención y el control de la legionelosis. Real Decreto 614/2024 por el que se modifica el anterior.
- Orden 688/2008, de 29 de febrero, de la Consejería de Economía y Consumo, por la que se modifica la Orden 9343/2003, de 1 de octubre, del Consejero de Economía e Innovación Tecnológica, por la que se establece el procedimiento para el registro, puesta en servicio e inspección de instalaciones térmicas no industriales en los edificios, conforme a lo establecido en el Decreto 38/2002, de 28 de febrero.
- Real Decreto 919/2006, de 28 de julio, por el que se aprueba el Reglamento técnico de distribución y utilización de combustibles gaseosos y sus instrucciones técnicas complementarias ICG 01 a 11. (BOE de 4 de septiembre de 2006).
- Real Decreto 809/2021, de 21 de septiembre, por el que se aprueba el Reglamento de equipos a presión y sus instrucciones técnicas complementarias.
- Real Decreto 656/2017, de 23 de junio, por el que se aprueba el Reglamento de Almacenamiento de Productos Químicos y sus Instrucciones Técnicas Complementarias MIE APQ 0 a 10.
- Real Decreto 337/2014, de 9 de mayo, por el que se aprueban el Reglamento sobre condiciones técnicas y garantías de seguridad en instalaciones eléctricas de alta tensión y sus Instrucciones Técnicas Complementarias ITCRAT 01 a 23.
- Real Decreto 1955/2000 por el que se regula las actividades de transporte, distribución, comercialización, suministros y procedimientos de autorización de instalaciones de energía eléctrica.

- Real Decreto 842/2002, de 2 de agosto, por el que se aprueba el Reglamento Electrotécnico para Baja Tensión y sus instrucciones técnicas complementarias.
- Real Decreto 222/2008, de 15 de febrero, por el que se establece el régimen retributivo de la actividad de distribución de energía eléctrica. Está derogado excepto la disposición adicional 4, por el siguiente Real Decreto:
- Real Decreto 1048/2013, de 27 de diciembre, por el que se establece la metodología para el cálculo de la retribución de la actividad de distribución de energía eléctrica.
- Real Decreto 223/2008 de 15 de febrero por el que se aprueba el Reglamento sobre Condiciones Técnicas y Garantía de Seguridad en Líneas Eléctricas de Alta Tensión y sus Instrucciones Técnicas Complementarias ITC-LAT 01 a 09.
- Real Decreto 1890/2008 de 14 de noviembre por el que se aprueba el Reglamento de Eficiencia Energética en instalaciones de alumbrado exterior, y sus instrucciones técnicas complementarias EA-01 a EA-07.
- Real Decreto 1699/2011, de 18 de noviembre, por el que se regula la conexión a red de instalaciones de producción de energía eléctrica de pequeña potencia.
- Orden TEC/1281/2019, de 19 de diciembre, por la que se aprueban las instrucciones técnicas complementarias al Reglamento unificado de puntos de media del sistema eléctrico.
- Decreto 131/1997, de 16 de octubre, por el que se fijan los requisitos que se han de cumplir las actuaciones urbanísticas en relación con las infraestructuras eléctricas. (BOCM de 27 de octubre de 1997).
- Decreto 40/1998, de 5 de marzo, por el que se establecen normas técnicas en instalaciones eléctricas para la protección de la avifauna (BOCM de 25 de marzo de 1998).
- Normas UNESA sobre dimensionamiento de redes de tierra de centros de transformación de tercera categoría.
- Ley 31/1995, de 8 de noviembre, de Prevención de Riesgos Laborales. (BOE de 10 de noviembre de 1995), y los Reales Decretos que la complementan.
- Real Decreto 840/2015, de 21 de septiembre, por el que se aprueban medidas de control de los riesgos inherentes a los accidentes graves en los que intervengan sustancias peligrosas.
- Real Decreto 39/1997, de 17 de enero sobre Reglamento de los Servicios de Prevención y Reales Decretos que le modifican.
- Real Decreto 1109/2007, de 24 de agosto, por el que se desarrolla la Ley 32/2006, de 18 de octubre, reguladora de la subcontratación en el sector de la construcción.
- Real Decreto 1627/1997, de 24 de octubre, por el que se establecen disposiciones mínimas de seguridad y salud en obras de construcción.
- Real Decreto 614/2001, de 8 de junio, sobre disposiciones mínimas para la protección de la salud y de los trabajadores frente al riesgo eléctrico (BOE de 21 de junio de 2001).
- Real Decreto 900/2015, de 9 de octubre, por el que se regulan las condiciones administrativas, técnicas y económicas de las modalidades de suministro de energía eléctrica con autoconsumo y de producción con autoconsumo.

- Real Decreto 485/1997, de 14 de abril, sobre disposiciones mínimas en materia de señalización de seguridad y salud en el trabajo.
- Ordenanza General de Seguridad e Higiene en el Trabajo. O.M. de 9 de marzo de 1971. Derogado, a excepción de los capítulos I a V y VII del Título II, por el siguiente Real Decreto:
- Real Decreto 486/1997, de 14 de abril, por el que se establecen las disposiciones mínimas de seguridad y salud en los lugares de trabajo.
- Resolución de 16 de enero de 2012, de la Dirección General de Empleo, por la que se registra y publica el acta derivada del IV Convenio colectivo general del sector de derivados del cemento.
- Orden de 28 de diciembre de 1994 por la que, en aplicación de lo dispuesto en la disposición transitoria segunda del Estatuto de los Trabajadores, se prorroga la vigencia de determinadas ordenanzas laborales y reglamentaciones de trabajo.
- Prescripciones Generales de Seguridad en Trabajos Eléctricos Canal de Isabel II.
- Normas UNE.
- Normas UNE-EN.
- Normas UNE-EN-ISO.

4.- CALENDARIO DE LOS TRABAJOS

El plazo de duración del contrato será de **CINCO (5) MESES** a contar desde el Acta de inicio de los trabajos. A partir de este momento, tendrá lugar una reunión de inicio de proyecto en la que el adjudicatario presentará una planificación detallada de los trabajos que, una vez aprobado por el Director del Proyecto, servirá para realizar su seguimiento y control, que incluirá al menos:

- Actividades a desarrollar: toma de datos, documentos previos, etc.
- Reuniones
- Visitas a campo
- Plazos parciales y totales
- Principales hitos y camino crítico.

En el primer mes de contrato, contado desde la fecha de firma del Acta de Inicio, el licitador deberá entregar la documentación necesaria, validada previamente por el propio Director de los trabajos, para la tramitación de los permisos oportunos ante los organismos afectados.

5.- DESARROLLO DE LOS TRABAJOS

El adjudicatario tiene la obligación de inspeccionar y estudiar el emplazamiento de las obras y sus alrededores, accesos al emplazamiento, naturaleza y configuración del terreno, condiciones hidrológicas y climáticas, naturaleza de los trabajos a realizar, materiales y medios necesarios, y en general obtener toda la información que pueda incidir en la redacción de los documentos técnicos y de los proyectos y en la ejecución y en el coste de las obras,

no pudiendo, salvo que explícitamente se establezca lo contrario, eludir su responsabilidad ni formular reclamación alguna.

5.1.- FASE DE REDACCIÓN DE PROYECTO.

5.1.1. PRESENTACIÓN DE DOCUMENTOS DEL PROYECTO

Todos los documentos se presentarán al Director de los trabajos según se vayan completando para su aprobación. Además, previamente a la composición del documento definitivo, el adjudicatario entregará una copia de un borrador final o maqueta del proyecto completo para comprobar que se ajusta a lo requerido.

El documento definitivo, se presentará en formato CD, conteniendo lo siguiente:

- Dos (2) CD del proyecto completo con **todos** los ficheros en formatos originales en editable
- Dos (2) CD del proyecto completo con una versión íntegra (de **todos** los documentos) en PDF también firmados
- Dos (2) CD con el presupuesto en EXCEL y PRESTO
- Dos (2) CD con los planos en AUTOCAD y planta proyectada en formato GIS

Los planos se entregarán con el sello de identificación proporcionado por Canal de Isabel II.

Los formatos originales serán; para los archivos de texto Word, para los cálculos Excel u otros programas de cálculo especializados; para los archivos gráficos AUTOCAD y para los presupuestos PRESTO.

Será preceptiva la entrega de las salidas de los programas utilizados, así como toda la documentación manejada durante el desarrollo de los trabajos.

5.1.2. CONDICIONES DE EJECUCIÓN

5.1.2.1. DIRECTOR DE LOS TRABAJOS

Canal de Isabel II designará como Director de los trabajos a un ingeniero del Área Técnica que en su momento dará a conocer al Adjudicatario.

5.1.2.2. EQUIPO TÉCNICO DEL ADJUDICATARIO

El licitador especificará en su oferta el equipo técnico indicado en el Pliego de Cláusulas Administrativas Particulares.

El Adjudicatario deberá contar con la plantilla de titulados y profesionales especializados en los distintos aspectos técnicos de los trabajos a realizar según se dispone en los requisitos establecidos en el apartado 5 del Anexo I al Pliego de Cláusulas Administrativas Particulares.

Los Técnicos exigidos, sin titulación expresa, deberán ser especialistas en el área requerida, y poseer la titulación adecuada.

El Jefe de Proyecto será el responsable del proyecto en ejecución y como tal el contacto directo con el Director del Proyecto para cualquier comunicación. El Jefe de Proyecto será también el autor del proyecto.

Es obligación esencial el mantenimiento del personal indicado en la oferta durante toda la duración del contrato. En caso de necesidad de variación de alguno de los técnicos presentados en la oferta inicial, se deberá comunicar a la empresa, presentando la misma documentación que fue requerida en la oferta y que deberá ser aprobada por Canal de Isabel II.

En cualquier momento del contrato podrá ser requerida la presencia de cualquiera del personal enumerado para la justificación, explicación o modificación de alguna de las partes del proyecto.

El licitador presentará relación detallada de los medios técnicos que se compromete a poner a disposición del equipo de trabajo para la realización de los trabajos, tales como equipos informáticos para edición de textos y elaboración de planos y presupuestos. Todos los medios necesarios para el desarrollo de este contrato (equipos y programas informáticos, vehículos, edición de documentos...) serán por cuenta del Adjudicatario.

5.1.2.3. INSPECCIÓN DE LOS TRABAJOS EN CURSO

Es responsabilidad del Director de los trabajos la inspección de los mismos. El Adjudicatario facilitará al Director o sus representantes, con la frecuencia que estimen necesaria, el examen de los documentos recopilados y elaborados hasta ese momento.

En ningún caso las normas contenidas en este Pliego servirán para justificar la omisión de estudios o cálculos que deban integrarse en la redacción de los trabajos.

En caso de divergencias en el desarrollo de los trabajos, prevalecerá el criterio del Director de los trabajos.

5.1.2.4. APROBACIÓN DE LOS TRABAJOS

El Director de los trabajos determinará la aceptación provisional de las entregas parciales del mismo que se vayan produciendo. Esto no supone la aceptación definitiva, que se hará a la vista de todo el trabajo realizado y conforme.

Los trabajos que se realicen, en cualquiera de sus fases, serán propiedad de Canal de Isabel II, en los términos establecidos en la cláusula 32 del Pliego de Cláusulas Administrativas Particulares. El Adjudicatario garantizará, bajo su responsabilidad y de conformidad con la cláusula 32 del Pliego de Cláusulas Administrativas Particulares, la confidencialidad de los trabajos contratados y de la documentación suministrada por la Dirección impidiendo su reproducción, divulgación y traslado fuera de las oficinas del Adjudicatario, en base a que la propiedad intelectual de los mismos corresponde a Canal de Isabel II.

El Adjudicatario deberá facilitar al Director todos los datos, cálculos, cartografía y material bibliográfico empleado en la elaboración de los Proyectos, salvo aquellos cuyo carácter reservado haya hecho constar en la Oferta y recogido en el documento de formalización del Contrato.

5.1.3 CONTENIDO DE LOS DOCUMENTOS DEL PROYECTO OBJETO DEL CONTRATO

El Adjudicatario tendrá obligación de presentar al Director del Proyecto las diferentes soluciones al proyecto, para entre ambas partes valorar cuál es la más adecuada en cada caso.

La elaboración de los siguientes documentos que integrarán el Proyecto a redactar partirá de la información facilitada por Canal de Isabel II al Adjudicatario y servirá como base para la redacción del proyecto.

Los trabajos a realizar para cada documento son los siguientes:

- **DOCUMENTO N.º 1. MEMORIA Y ANEJOS**

Incluirá, **entre otros**, un apartado por cada uno de los Anejos. En cada uno de estos apartados se expondrá la conclusión del correspondiente anejo, o aquellos aspectos relevantes del mismo, haciendo referencia al nº de anejo en que se desarrolla. Cuando el anejo incluya un determinado presupuesto se indicará en el apartado correspondiente el importe del mismo.

El índice de la Memoria será acordado con el Director de los trabajos, un índice aproximado puede ser el siguiente (puede no ser completo o por el contrario no ser necesarios todos los puntos, dependiendo del alcance del proyecto):

1. ANTECEDENTES
2. OBJETO DEL PROYECTO
3. DESCRIPCIÓN DE LAS OBRAS
4. ESTUDIO DE ALTERNATIVAS Y JUSTIFICACIÓN DE LA SOLUCIÓN ADOPTADA
5. CARTOGRAFÍA Y TOPOGRAFÍA
6. GEOLOGÍA Y GEOTECNIA
7. TRAZADO Y REPLANTEO
8. CÁLCULOS HIDRÁULICOS.
9. CÁLCULOS ELECTRICOS
10. INSTRUMENTACIÓN Y CONTROL
11. CÁLCULOS MECÁNICOS Y ESTRUCTURALES.
12. SEGURIDAD Y SALUD
13. TRAMITACIÓN AMBIENTAL
14. TRAMITACIÓN ARQUEOLÓGICA
15. PLAN DE OBRA Y PLAZO DE EJECUCIÓN
16. DESCRIPCIÓN DEL PROCESO CONSTRUCTIVO
17. CONEXIONES EXTERIORES, SERVICIOS AFECTADOS Y CONSULTAS
18. CONTROL DE CALIDAD
19. GESTIÓN DE RESIDUOS
20. RELACIONES DEL CONTRATISTA CON LA DIRECCIÓN DE OBRA
21. AUTORIZACIONES ADMINISTRATIVAS NECESARIAS
22. CLASIFICACIÓN DEL CONTRATISTA
23. REVISIÓN Y JUSTIFICACIÓN DE PRECIOS
24. PRESUPUESTO DE EJECUCIÓN DE LAS OBRAS
25. DOCUMENTOS QUE INTEGRAN EL PROYECTO

El contenido de la Memoria se detallará en sus correspondientes Anejos, por lo que se incluirá en ella un apartado por cada uno de los Anejos. En dichos apartados, se hará referencia al anejo mediante un número, exponiendo los aspectos más relevantes o la conclusión a la que se haya llegado.

Los ANEJOS serán, a modo orientativo, los siguientes:

ANEJO N.º 1 CARACTERÍSTICAS GENERALES DEL PROYECTO

ANEJO N.º 2 PLANEAMIENTO Y/O CONVENIO Y ADENDA

ANEJO N.º 3 CARTOGRAFÍA, TOPOGRAFÍA Y REPLANTEO

ANEJO N.º 4 ESTUDIO GEOLÓGICO Y GEOTÉCNICO

ANEJO N.º 5 REPORTAJE FOTOGRÁFICO

ANEJO N.º 6 DISPONIBILIDAD DE TERRENOS.

ANEJO N.º 7 SERVICIOS AFECTADOS

ANEJO N.º 8 CÁLCULOS HIDRÁULICOS.

ANEJO N.º 9 CÁLCULOS ELÉCTRICOS

ANEJO N.º 10 INSTRUMENTACIÓN Y CONTROL

ANEJO N.º 11 CÁLCULOS ESTRUCTURALES Y MECÁNICOS.

ANEJO N.º 12 SEGURIDAD Y SALUD

ANEJO N.º 13 TRAMITACIÓN AMBIENTAL

ANEJO N.º 14 TRAMITACIÓN ARQUEOLÓGICA

ANEJO N.º 15 DESCRIPCIÓN DEL PROCESO CONSTRUCTIVO

ANEJO N.º 16 PLAN DE OBRA

ANEJO N.º 17 CONEXIONES EXTERIORES, SERVICIOS AFECTADOS Y CONSULTAS

ANEJO N.º 18 AUTORIZACIONES ADMINISTRATIVAS NECESARIAS

ANEJO N.º 19. CONTROL DE CALIDAD DE LAS OBRAS

ANEJO N.º 20. GESTIÓN DE RESIDUOS

ANEJO N.º 21. JUSTIFICACIÓN DE PRECIOS

ANEJO N.º 1. Características principales del proyecto

Contiene, **de forma esquemática**, la información necesaria para definir el alcance del proyecto. Ha de incluir como mínimo:

- Objeto del proyecto, ubicación, etc.
- Características del proyecto: diámetros de tuberías, longitudes, materiales, etc.
- Plazo de ejecución
- Clasificación del contratista

- Plano de planta general de la obra, donde se refleje la totalidad de las infraestructuras a proyectar.
- Resumen de Presupuestos
- Cualquier otro aspecto relevante

ANEJO N.º 2. Planeamiento y/o convenio y adenda

- Se recopilarán los planeamientos territoriales y urbanísticos vigentes de los municipios afectados. También se considerarán los Convenios firmados por Canal de Isabel II, S. A con los diferentes municipios o entidades.
- Se tendrán en cuenta también las normas urbanísticas municipales afectadas para tener en cuenta las distancias a linderos, alturas permitidas, edificabilidades, porcentajes de ocupación, etc.

ANEJO N.º 3. Cartografía, topografía y replanteo

- El adjudicatario deberá realizar un levantamiento topográfico detallado para la realización de los trabajos.
- Para la ejecución de elementos lineales, se incluirán las coordenadas UTM, a partir de los cuales se materializa el proyecto, de alineaciones y puntos singulares del trazado en planta y alzado.
- Se incluirá la información necesaria para el replanteo de puntos, cotas, alineaciones rectas y curvas, referidos a los planos de excavación, obra civil e instalaciones.
- Se enumerarán todos los condicionantes que se hayan tenido en cuenta para la implantación, y se definirán todos los puntos singulares y puntos de replanteo significativos.

ANEJO N.º 4. Estudio geológico y geotécnico.

- El adjudicatario realizará un Estudio de Geología y Geotecnia de la zona afectada, para su análisis y aplicación al proyecto. **Previamente a la realización de estos trabajos, se deberá presentar una propuesta al Director de los Trabajos que podrá ser modificada según los ensayos in situ o de laboratorio que estime necesarios.**
- Estará incluido en el importe del contrato la realización de los ensayos in situ o en laboratorio para la determinación de los parámetros necesarios, así como el informe firmado por técnico competente.

ANEJO N.º 5. Reportaje Fotográfico.

- El objeto de este anejo será recopilar información fotográfica de toda la zona de actuación donde quede perfectamente reflejado el estado actual de las zonas afectadas, así como los elementos más relevantes sobre los que se pretende actuar.

ANEJO N.º 6. Disponibilidad de terrenos.

ANEJO N.º 7. Servicios afectados

- Se deberá contactar con todos los servicios (gas, electricidad, telefonía...) y organismos afectados por el Proyecto. Con la información obtenida se realizará una descripción de cada uno de los servicios afectados (carreteras, ferrocarril, vías pecuarias, red de saneamiento, abastecimiento, riego, electricidad, comunicaciones, gas, oleoductos, etc.).
- En la conclusión de este anejo se incluirá un presupuesto que incluya los gastos derivados de las afecciones.
- Se estudiará el planeamiento territorial y urbanístico municipal afectado, por su posible interferencia en el proyecto y repercusión económica en el mismo.

ANEJO N.º 8. Cálculos hidráulicos

Se determinarán los caudales de diseño y se incluirá el dimensionamiento y comprobación hidráulica de los colectores e impulsiones, en lo relativo a diámetros, pendientes, materiales, volúmenes, equipos e instalaciones necesarias para cumplir con los objetivos establecidos.

ANEJO N.º 9. Cálculos eléctricos

Se definirán las instalaciones eléctricas necesarias para asegurar el funcionamiento de las instalaciones proyectadas, incluyendo al menos:

- Reglamentación, titular de suministro y emplazamientos
- Características de la instalación
- Balance de potencias y funcionamiento
- Centros de seccionamiento y transformación (si fueran necesarios)
- Canalizaciones de baja y/o media tensión
- Cálculos eléctricos
- Red de tierras
- Eficiencia energética y coordinación de protecciones

Los cálculos eléctricos que sean necesarios serán redactados por un técnico especialista que podrá ser requerido en cualquier momento del proceso para la justificación de cualquier punto de este.

ANEJO N.º 10. Instrumentación y control

Se desarrollará explicando el funcionamiento de los sistemas de instrumentación y control en la instalación proyectada, según los códigos estándar del Canal de Isabel II en su versión más reciente en el momento que se realice el proyecto. Deberá definir al menos:

- Instrumentación necesaria y elementos del proceso
- Automatas
- Integración con la red de comunicación existente
- Arquitectura del sistema de control
- Software y funciones del sistema
- Control de la instalación eléctrica
- Memoria de funcionamiento

En este anejo se deberá explicar perfectamente cómo funciona el sistema de instrumentación y control en las infraestructuras que se proponen en el proyecto.

ANEJO N.º 11. Cálculos estructurales y mecánicos

Se realizará el cálculo mecánico de las distintas tuberías e instalaciones que se proyecten. Se deben definir los datos de partida, hipótesis, cálculo y resultados.

Los cálculos estructurales de los pozos de bombeo serán redactados por un técnico especialista que podrá ser requerido en cualquier momento del proceso para la justificación de cualquier punto de este.

Se realizarán cálculos de todos los elementos que así lo requieran. Éstos serán claros, definiendo los datos de partida, hipótesis, cálculo y resultados.

ANEJO N.º 12. Seguridad y salud

El Estudio de seguridad y salud deberá contener todos los documentos que resulten preceptivos según las normas de prevención de riesgos laborales y de seguridad y de salud en obras de construcción y demás normativa vigente de aplicación.

ANEJO N.º 13. Tramitación Ambiental

- **El adjudicatario elaborará los documentos necesarios para la tramitación ambiental del proyecto.**
- Se tendrán en cuenta los requerimientos incluidos en el Documento Ambiental, Estudio de Impacto Ambiental, Condicionado Ambiental o Declaración de Impacto Ambiental resultante, según corresponda, para el diseño y valoración de las instalaciones.
- Dependiendo del alcance del proyecto, serán necesarios documentos de Restauración Ambiental y Paisajística o Programa de Vigilancia Ambiental que serán incluidos en el presente anejo, y serán elaborados por el adjudicatario.
- Se incluirá dentro del Plan de Vigilancia Ambiental el inventario de arbolado que puede verse afectado por las obras.
- El presupuesto del proyecto incluirá el presupuesto final que recoja las medidas de todos los documentos realizados y resoluciones obtenidas.

ANEJO N.º 14. Tramitación arqueológica

- Se facilitará al Adjudicatario toda la tramitación arqueológica realizada, para su consideración en el desarrollo del proyecto, así como para su inclusión en el mismo.
- El presupuesto del proyecto incluirá, cuando así lo marque la resolución, el presupuesto de las medidas arqueológicas a tomar.

ANEJO N.º 15. Descripción del proceso constructivo

- Se explicarán las fases de ejecución de las obras sobre todo cuando los procedimientos presentan alguna singularidad o dificultad
- Además de la explicación de los métodos constructivos, se acompañarán planos de ejecución que se tendrán en cuenta en la redacción del anejo de Plan de Obra.
- En las actuaciones puntuales y/o ampliaciones de infraestructuras existentes, se tomarán las medidas oportunas para afectar lo mínimo posible al mantenimiento y correcto funcionamiento de las instalaciones existentes.
- Para instalaciones existentes y ampliaciones, todos aquellos medios auxiliares necesarios para poder ejecutar la obra garantizando el mantenimiento y funcionamiento de la instalación deberán ser tenidos en cuenta y aparecerán recogidos en el presupuesto del proyecto.

ANEJO N.º 16. Plan de Obra

- Además del correspondiente Plan de Obra, en el que se reflejen los importes mensuales y los acumulados, se incluirá el INFORME DE OBRA, que enumera todas las unidades de obra por orden decreciente del porcentaje del presupuesto.
- El plazo de ejecución de las obras será consensuado con el Director del Proyecto

ANEJO N.º 17. Conexiones exteriores, servicios afectados y consultas

- Se deberá contactar con todos los servicios (gas, electricidad, telefonía...) y organismos afectados por el Proyecto. Con la información obtenida se realizará una descripción de cada uno de los servicios afectados (carreteras, ferrocarril, vías pecuarias, red de saneamiento, abastecimiento, riego, electricidad, comunicaciones, gas, oleoductos, etc.).
- En la conclusión de este anejo se incluirá un presupuesto que incluya los gastos derivados de las afecciones.
- Se estudiará el planeamiento territorial y urbanístico municipal afectado, por su posible interferencia en el proyecto y repercusión económica en el mismo.

ANEJO N.º 18. Autorizaciones administrativas necesarias

- Se enumerarán las distintas autorizaciones administrativas a recabar antes del inicio de las obras, incluyendo la documentación elaborada para la obtención de los

permisos ante el Organismo responsable (escrito de solicitud, planos, estudios, documentación complementaria). En concreto, se deberá elaborar la documentación

- Correspondiente para la ejecución de pasos elevados o bajo carreteras o vías de ferrocarril, obras en zona de protección de cauces o puntos de vertido, etc.
- Se incluirán los siguientes certificados:
 - Declaración de obra completa
 - Viabilidad geométrica
 - Ordenación urbanística
 - Cumplimiento del condicionado del Informe Ambiental o Declaración de Impacto Ambiental, según el caso

ANEJO N.º 19. Control de calidad de las obras

- El Adjudicatario elaborará el plan de control de calidad correspondiente a las obras.

ANEJO N.º 20. Gestión de residuos

- Se redactará este anejo de acuerdo con la legislación vigente, por la que se regule la producción y gestión de residuos de construcción y demolición.
- En caso necesario el Adjudicatario analizará los posibles destinos de los residuos ofreciendo alternativas.

ANEJO N.º 21. Justificación de precios

• DOCUMENTO N.º 2. PLANOS

Se presentarán tantos planos como sean precisos para la definición total de las obras:

Los planos se entregarán en AutoCAD y en formato GIS los planos de planta proyectada. Los planos y los elementos proyectados deberán estar referenciados en coordenadas UTM sistema ETRS 89.

A nivel orientativo, se elaborarán los siguientes planos:

1. Plano de Situación y emplazamiento.
2. Planta General.
3. Replanteo.
4. Planta de definición.
5. Instalación electromecánica
 - 5.1. Planta general y urbanización
 - 5.2. Definición geométrica

- 5.3. Estructura
- 5.4. Equipos mecánicos
- 5.5. Instalaciones eléctricas
- 6. Conducciones.
 - 6.1. Planta trazado y replanteo.
 - 6.2. Longitudinales.
 - 6.3. Secciones tipo.
- 7. Detalles singulares.
 - 7.1. Conexión a redes existentes
 - 7.2. Arquetas de rotura de carga
 - 7.3. Secciones tipo de elementos singulares, zanjas, pozos de registro, cámaras, anclajes, etc.
 - 7.4. Conexiones de acometidas e imbornales.
 - 7.5. Drenaje.
- 8. Servicios afectados y reposiciones.
 - 8.1. Servicios afectados.
 - 8.2. Reposiciones.
 - 8.3. Protección de servicios afectados.

• DOCUMENTO N.º 3. PLIEGO DE PRESCRIPCIONES TÉCNICAS

Se elaborará el Pliego de Prescripciones Técnicas Particulares del Proyecto (en adelante, PPTP) de las obras comprendidas en el proyecto de acuerdo a lo estipulado en el art. 233.c de la LCSP.

A los efectos de regular la ejecución de las obras, el PPTP del Proyecto deberá incluir expresamente una descripción de las obras, las condiciones de ejecución, las obligaciones de orden técnico que correspondan al Contratista de las obras, las instrucciones para la medición y valoración de las unidades de obra, así como sobre el control de calidad de los materiales empleados y del proceso de ejecución.

Se prestará especial atención en la definición de las formas de medición y valoración de las distintas unidades de obra y las de abono de las partidas alzadas, además, el pliego especificará las normas y pruebas previstas para la recepción.

Este documento incluirá:

- Pliego de Prescripciones Técnicas Generales
- Pliego de Prescripciones Técnicas Particulares



- **DOCUMENTO N.º 4. PRESUPUESTO**

El presupuesto lo realizará el Adjudicatario, salvo justificación de lo contrario, utilizando los cuadros de precios indicados por Canal de Isabel II, y estará compuesto por:

1. Mediciones Auxiliares
2. Mediciones Generales
3. Cuadro de precios N.º 1
4. Cuadro de precios N.º 2
5. Presupuestos Parciales
6. Presupuestos Generales
7. Resumen de presupuestos

Tanto mediciones como presupuestos parciales y generales irán precedidos por un índice en el que se vea los capítulos en los que se estructuran.

El presupuesto de Seguridad y Salud se incluirá dentro del anejo correspondiente y en el presupuesto se definirá una unidad que haga referencia al mencionado Anejo.

Los presupuestos se realizarán en PRESTO o formato compatible.

Madrid, a la fecha de la firma.

Firmado por E. Vicente Muñoz Martínez el día 04/02/2025

Eladio Vicente Muñoz Martínez

Jefe Área Técnica

"Este documento es copia del original firmado. En aplicación de la normativa vigente, se han ocultado datos personales y los códigos que permitirían acceder al original"



6. PLANO Y FICHAS DE LAS ACTUACIONES

(En caso de discrepancias entre el plano general de actuaciones y las fichas finales, tendrán prevalencia estas últimas al ser el plano de fecha anterior)

FICHA DE LA ACTUACI3N: ALC_VVA_P1A_01

Descripci3n: Esta actuaci3n se propone para solucionar los problemas de falta de capacidad en 3poca de lluvias registradas en el Paseo de la Constituci3n y la calle Torres de la Alameda (Problema 1 del plano 6 del documento 1). Para ello se propone, conjuntamente con las actuaciones ALC_VVA_P1A_02 y ALC_VVA_P1A_03, la ejecuci3n de una nueva conducci3n separativa-pluvial que recorrer3 la calle Anchuelo y el Paseo de la Constituci3n, vertiendo el caudal pluvial recogido directamente al arroyo de Pantueña en su intersecci3n bajo el mismo paseo. En el caso de la actuaci3n ALC_VVA_P1A_01, se propone el tramo correspondiente al Paseo de la Constituci3n, y comprende colectores de 400 y 600 mm de di3metro. Para el dimensionamiento de la actuaci3n se ha considerado que el caudal de aguas pluviales se conecta a la nueva conducci3n separativa – pluvial. La profundidad media de esta actuaci3n es de 2,07 m.

PRIORIDAD: P1A

UBICACI3N: Paseo de la Constituci3n

Resumen Mediciones

TIPO	LONGITUD(m)	DI3METRO PROPUESTO (mm)	DI3METRO ANTERIOR (mm)
NUEVA CONDUCCI3N	14,9	400	-
NUEVA CONDUCCI3N	318,8	600	-
Total	333,7		

Valoraci3n Econ3mica

Cap. 1	COLECTORES - NUEVA CONDUCCI3N	194.719,51 €
Cap. 2	POZOS - NUEVA CONDUCCI3N	15.528,05 €
Cap. 3	SEGURIDAD Y SALUD	6.307,43 €
Cap. 4	SERVICIOS AFECTADOS	10.512,38 €
	TOTAL PRESUPUESTO DE EJECUCI3N MATERIAL (P.E.M.)	227.067,37 €
	GASTOS GENERALES Y BENEFICIO INDUSTRIAL	43.142,80 €
	TOTAL PRESUPUESTO BASE DE LICITACI3N (P.B.L.)	270.210,17 €
	PROYECTO CONSTRUCTIVO	4.541,35 €
	COORDINACI3N DE SEGURIDAD Y SALUD	9.082,69 €
	DIRECCI3N FACULTATIVA	9.082,69 €
	CONTROL DE CALIDAD	3.406,01 €
	OTROS GASTOS DE LA ADMINISTRACI3N	26.112,74 €
	PRESUPUESTO TOTAL	296.322,91 €

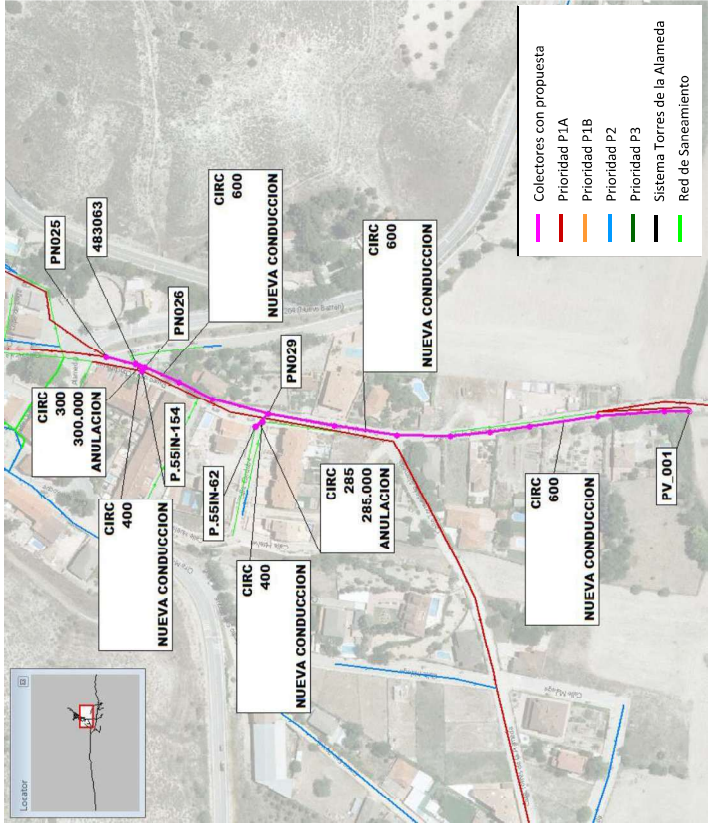

Nota: Esta actuaci3n forma parte de una l3nea completa junto con las actuaciones ALC_VVA_P1A_02, ALC_VVA_P1A_03 y ALC_VVA_P1A_04 (ver planos de actuaciones)

N/A

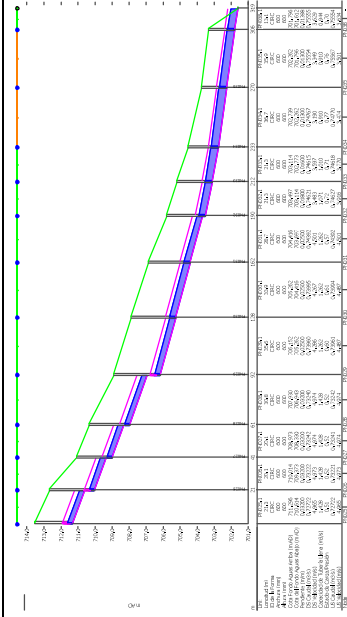

Perfil hidr3ulico con actuaciones P1 y P2. Caudal punta m3s lluvia T=10 a3os. Caudal m3ximo = 0,756 m3/s. Profundidad media: 2,07 m.

FICHA DE LA ACTUACIÓN: ALC_VVA_P1A_02

Descripción: Esta actuación se propone para solucionar los problemas de falta de capacidad en época de lluvias registradas en el Paseo de la Constitución y la calle Torres de la Alameda (Problema 1 del plano 6 del documento 1). Para ello se propone, conjuntamente con las actuaciones ALC_VVA_P1A_01 y ALC_VVA_P1A_03, la ejecución de una nueva conducción separativa-pluvial que recorrerá la calle Anchuelo y el Paseo de la Constitución, vertiendo el caudal pluvial recogido directamente al arroyo de Pantueña en su intersección bajo el mismo paseo. En el caso de la actuación ALC_VVA_P1A_02, se propone el tramo correspondiente a las calles de la Iglesia y de Anchuelo, hasta la intersección con la calle Ramón y Cajal, y comprende colectores de 400 y 500 mm de diámetro. Para el dimensionamiento de la actuación se ha considerado que el caudal de aguas pluviales se conecta a la nueva conducción separativa – pluvial. La profundidad media de esta actuación es de 1,94 m.

PRIORIDAD: P1A		UBICACIÓN: Calles de la Iglesia y de Anchuelo		Presupuesto total (€): 214.206,23 €	
Resumen Mediciones		Valoración Económica			
TIPO	LONGITUD(m)	DIÁMETRO PROPUESTO (mm)	DIÁMETRO ANTERIOR (mm)		
NUEVA CONDUCCIÓN	260,2	500	-	Cap. 1	COLECTORES - NUEVA CONDUCCIÓN
Total	260,2			Cap. 2	POZOS - NUEVA CONDUCCIÓN
				Cap. 3	SEGURIDAD Y SALUD
				Cap. 4	SERVICIOS AFECTADOS
					TOTAL PRESUPUESTO DE EJECUCIÓN MATERIAL (P.E.M.)
					GASTOS GENERALES Y BENEFICIO INDUSTRIAL
					TOTAL PRESUPUESTO BASE DE LICITACIÓN (P.B.L.)
					COORDINACIÓN DE SEGURIDAD Y SALUD
					PROYECTO CONSTRUCTIVO
					DIRECCION FACULTATIVA
					CONTROL DE CALIDAD
					OTROS GASTOS DE LA ADMINISTRACIÓN
					PRESUPUESTO TOTAL
					137.956,55 €
					14.027,44 €
					4.559,52 €
					7.599,20 €
					164.142,71 €
					31.187,11 €
					195.329,82 €
					3.282,85 €
					6.565,71 €
					6.565,71 €
					2.462,14 €
					18.876,41 €
					214.206,23 €

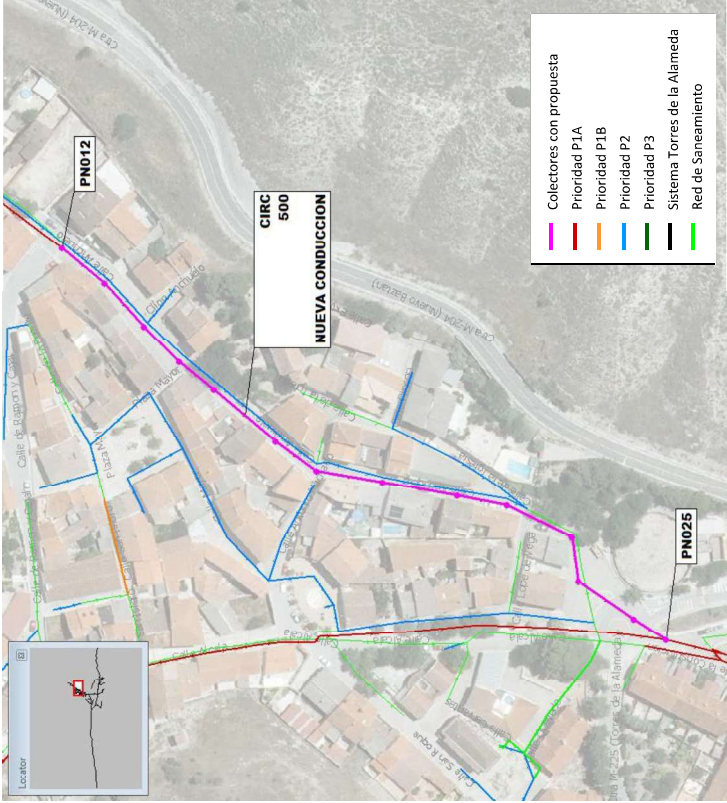

Nota: Esta actuación forma parte de una línea completa junto con las actuaciones ALC_VVA_P1A_01, ALC_VVA_P1A_03 y ALC_VVA_P1A_04 (ver planos de actuaciones)

N/A

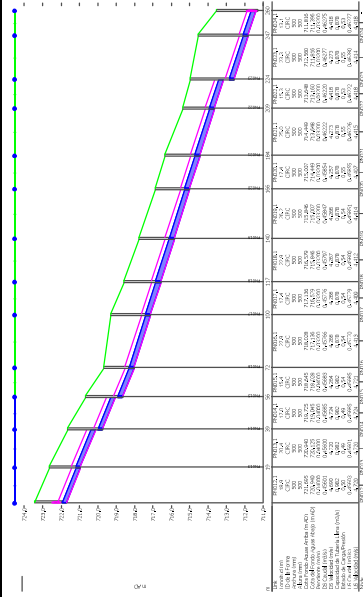

Perfil hidráulico con actuaciones P1 y P2. Caudal punta más lluvia T=10 años. Caudal máximo = 0,464 m³/s. Profundidad media: 1,94 m.

FICHA DE LA ACTUACIÓN: ALC_VVA_P1A_03

Descripción: Esta actuación se propone para solucionar los problemas de falta de capacidad en época de lluvias registradas en el Paseo de la Constitución y la calle Torres de la Alameda (Problema 1), además de canalizar los caudales pluviales que se recogen en la calle Anchuelo (Problema 2 del plano 6 del documento 1). Para ello se propone la redefinición de las dos redes que transcurren por la calle Anchuelo, manteniendo el conducto de 400 mm actual como conducción unitaria, y ampliando la red actual de 300 mm a 400 mm como conducción separativa-pluvial. Además, en la actuación ALC_VVA_P1A_02 se efectúa la reconexión de las acometidas de la calle a las redes correspondientes. Aguas abajo de la nueva red pluvial, se prolonga como conducción principal en el resto de actuaciones propuestas en este tramo (ALC_VVA_P1A_01, ALC_VVA_P1A_02 y ALC_VVA_P1A_04), vertiendo el caudal pluvial recogido directamente al arroyo de Pantueña. Los colectores propuestos son de 400 y 500 mm de diámetro. La profundidad media de esta actuación es de 2,27 m.

PRIORIDAD: P1A

UBICACIÓN: Calle Anchuelo

Presupuesto total (€): 178.442,08 €

Resumen Mediciones

TIPO	LONGITUD(m)	DIÁMETRO PROPUESTO (mm)	DIÁMETRO ANTERIOR (mm)
NUEVA CONDUCCIÓN	69,3	400	-
SUSTITUCIÓN	127,4	400	285
Total	196,7		

Valoración Económica

Cap. 1	COLECTORES - NUEVA CONDUCCIÓN	38.332,41 €
Cap. 2	COLECTORES - SUSTITUCIÓN	78.997,83 €
Cap. 3	POZOS - NUEVA CONDUCCIÓN	3.187,02 €
Cap. 4	POZOS - SUSTITUCIÓN	6.091,28 €
Cap. 5	SEGURIDAD Y SALUD	3.798,26 €
Cap. 6	SERVICIOS AFECTADOS	6.330,43 €
TOTAL PRESUPUESTO DE EJECUCIÓN MATERIAL (P.E.M.)		136.737,23 €
GASTOS GENERALES Y BENEFICIO INDUSTRIAL		25.980,07 €

TOTAL PRESUPUESTO BASE DE LICITACIÓN (P.B.L.)		162.717,30 €
COORDINACIÓN DE SEGURIDAD Y SALUD		2.734,74 €
PROYECTO CONSTRUCTIVO		5.469,49 €
DIRECCIÓN FACULTATIVA		5.469,49 €
CONTROL DE CALIDAD		2.051,06 €
OTROS GASTOS DE LA ADMINISTRACIÓN		15.724,78 €
PRESUPUESTO TOTAL		178.442,08 €

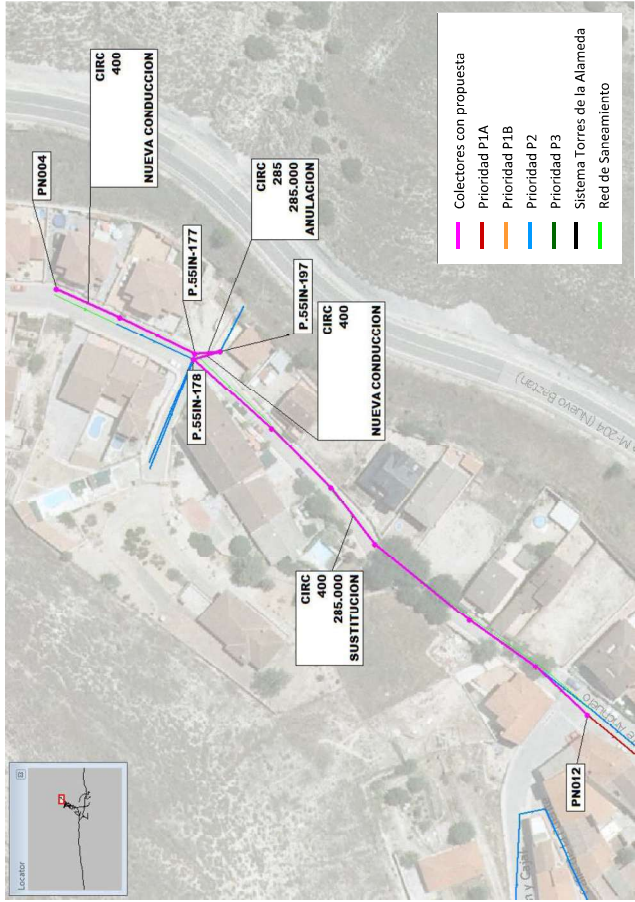

Nota: Esta actuación forma parte de una línea completa junto con las actuaciones ALC_VVA_P1A_01, ALC_VVA_P1A_02 y ALC_VVA_P1A_04 (ver planos de actuaciones)

N/A

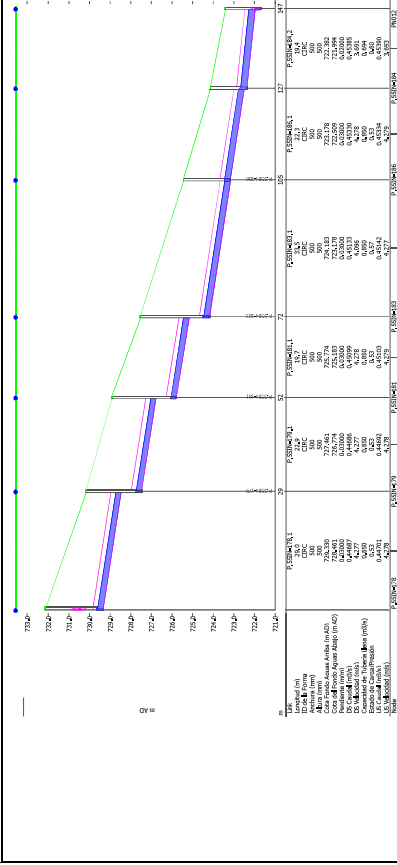

Perfil hidráulico con actuaciones P1 y P2. Caudal punta más lluvia T=10 años. Caudal máximo = 0,454 m³/s. Profundidad media: 2,27 m.

FICHA DE LA ACTUACI3N: ALC_VVA_P1A_04

Descripci3n: Esta actuaci3n se propone para solucionar los problemas de falta de capacidad que se produce en la red de la calle Alcal3 en 3poca de lluvias (problema 3 del plano 6 del Documento 1), se propone la ejecuci3n de una conducci3n separativa – pluvi3l que recoja el agua de lluvia de esta calle hasta su conexi3n con la red propuesta en la actuaci3n ALC_VVA_P1A_01. En el caso de la actuaci3n ALC_VVA_P1A_01, se proponen colectores de 400 mm de di3metro. La profundidad media de esta actuaci3n es de 2,05 m.

PRIORIDAD: P1A

UBICACI3N: Calle Alcal3

Presupuesto total (3): 192.824,65 3

Resumen Mediciones			
TIPO	LONGITUD(m)	DI3METRO PROPUESTO (mm)	DI3METRO ANTERIOR (mm)
NUEVA CONDUCCI3N	254,9	400	-
Total	254,9		

Valoraci3n Econ3mica	
Cap. 1	COLECTORES - NUEVA CONDUCCI3N
Cap. 2	POZOS - NUEVA CONDUCCI3N
Cap. 3	SEGURIDAD Y SALUD
Cap. 4	SERVICIOS AFECTADOS
	TOTAL PRESUPUESTO DE EJECUCI3N MATERIAL (P.E.M.)
	GASTOS GENERALES Y BENEFICIO INDUSTRIAL
	TOTAL PRESUPUESTO BASE DE LICITACI3N (P.B.L.)
	COORDINACI3N DE SEGURIDAD Y SALUD
	PROYECTO CONSTRUCTIVO
	DIRECCI3N FACULTATIVA
	CONTROL DE CALIDAD
	OTROS GASTOS DE LA ADMINISTRACI3N
	PRESUPUESTO TOTAL
	122.860,58 3
	13.952,70 3
	4.104,40 3
	6.840,67 3
	147.758,35 3
	28.074,09 3
	175.832,44 3
	2.955,17 3
	5.910,33 3
	5.910,33 3
	2.216,38 3
	16.992,21 3
	192.824,65 3

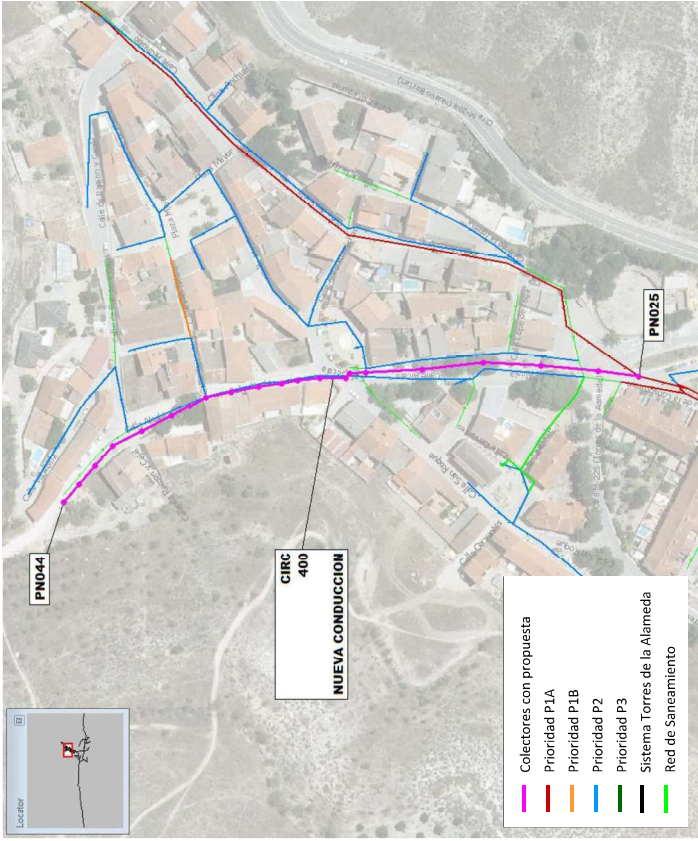

Nota: Esta actuaci3n forma parte de una l3nea completa junto con las actuaciones ALC_VVA_P1A_01, ALC_VVA_P1A_02 y ALC_VVA_P1A_03 (ver planos de actuaciones)

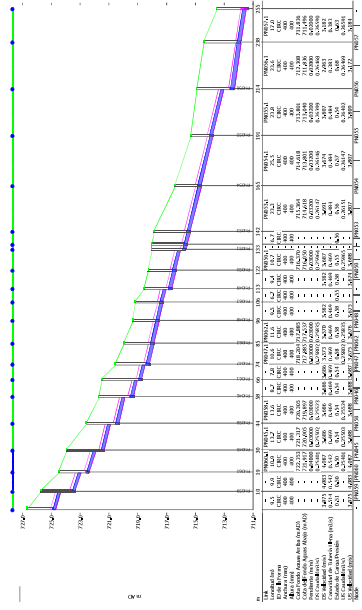

Perfil hidr3ulico con actuaciones P1 y P2. Caudal punta m3s lluvia T=10 a3os. Caudal m3ximo = 0,266 m3/s. Profundidad media: 2.05 m.

FICHA DE LA ACTUACIÓN: ALC_VWA_P1A_05

Descripción: Esta actuación se propone para solucionar los problemas de falta de capacidad en época de lluvias registradas en el Paseo de la Constitución y la calle Torres de la Alameda (Problema 1 del plano 6 del documento 1). Complementariamente a la línea pluvial propuesta en las actuaciones anteriores, en esta actuación se propone la ampliación del colector de tipología unitaria del Paseo de la Constitución y la calle Torres de la Alameda, sustituyendo los colectores actuales de 300 y 400 mm de diámetro por nuevos colectores de 400 a 600 mm de diámetro. Además, en la actuación ALC_VVA_P1A_08 se propone la remodelación del aliviadero ALV.55IN-32, para adecuarlo a los nuevos caudales aportados y al nuevo diámetro de los colectores de llegada. La profundidad media de la actuación es de 1.85 m.

PRIORIDAD: P1A

UBICACIÓN: Paseo de la Constitución y la calle Torres de la Alameda

Resumen Mediciones			
TIPO	LONGITUD(m)	DIÁMETRO PROPUESTO (mm)	DIÁMETRO ANTERIOR (mm)
SUSTITUCIÓN	60.4	400	300
SUSTITUCIÓN	162.7	500	DESCONOCIDO
SUSTITUCIÓN	65.6	600	340
SUSTITUCIÓN	204.4	500	400
SUSTITUCIÓN	66.9	600	-
Total	560.0		

Cap. 1	COLECTORES - SUSTITUCIÓN	283.255,85 €
Cap. 2	POZOS - SUSTITUCIÓN	19.086,63 €
Cap. 3	SEGURIDAD Y SALUD	9.070,28 €
Cap. 4	SERVICIOS AFECTADOS	15.117,13 €
	TOTAL PRESUPUESTO DE EJECUCIÓN MATERIAL (P.E.M.)	326.529,89 €
	GASTOS GENERALES Y BENEFICIO INDUSTRIAL	62.040,68 €
	TOTAL PRESUPUESTO BASE DE LICITACIÓN (P.B.L.)	388.570,57 €
	COORDINACIÓN DE SEGURIDAD Y SALUD	6.530,60 €
	PROYECTO CONSTRUCTIVO	13.061,20 €
	DIRECCIÓN FACULTATIVA	13.061,20 €
	CONTROL DE CALIDAD	4.897,95 €
	OTROS GASTOS DE LA ADMINISTRACIÓN	37.550,95 €
	PRESUPUESTO TOTAL	426.121,52 €

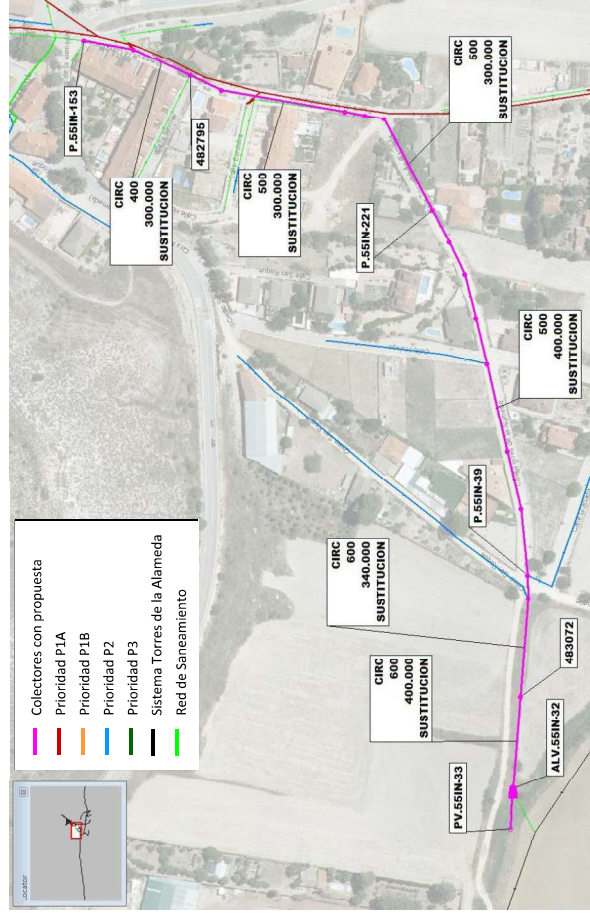

Nota: Esta actuación puede estar condicionada por las propuestas que afecten al Sistema de Colectores y Emisarios de Torres de la Alameda (ver planos de actuaciones)

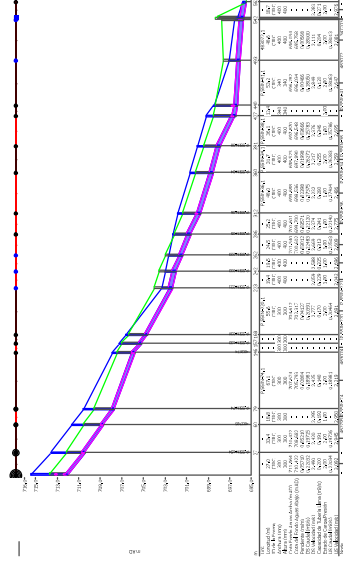

Perfil hidráulico en situación actual. Caudal punta más lluvia T=10 años. Caudal máximo =0,280 m³/s. Profundidad media: 1,85 m.

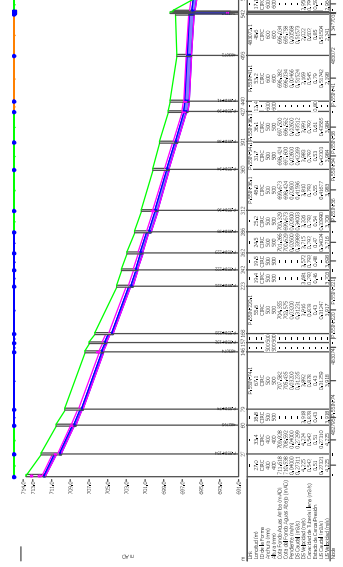

Perfil hidráulico con actuaciones P1 y P2. Caudal punta más lluvia T=10 años. Caudal máximo = 0,516 m³/s. Profundidad media: 1,85 m.

FICHA DE LA ACTUACIÓN: ALC_VVA_P1A_06

Descripción: Esta actuación se propone para solucionar el problema de vertido directo al arroyo de Pantueña (Problema 5 del plano 6 del documento 1). Para ello se propone la prolongación de los colectores por el mismo paseo hasta la unión con la red que conecta con el Sistema de Colectores y Emisarios. El diámetro propuesto es de 400 mm. La profundidad media de la actuación es de 1,23 m.

PRIORIDAD: P1A

UBICACIÓN: Paseo de la Constitución

Resumen Mediciones

TIPO	LONGITUD(m)	DIÁMETRO PROPUESTO (mm)	DIÁMETRO ANTERIOR (mm)
NUEVA CONDUCCIÓN	79,1	400	-
SUSTITUCIÓN	45,1	400	285
Total	124,2		

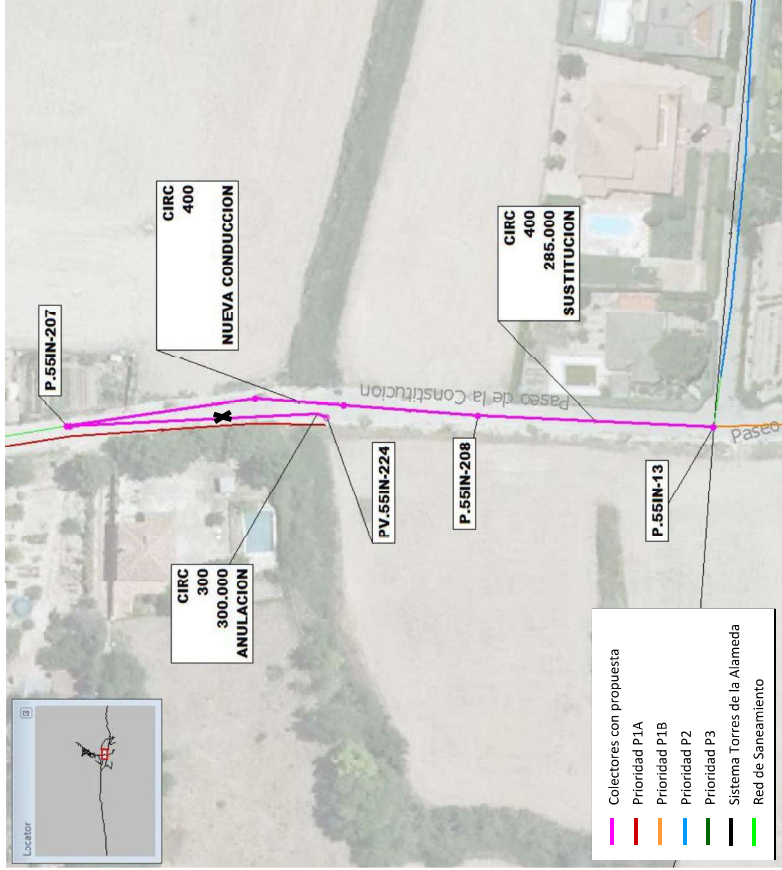

Nota: La presente actuación es necesaria para el correcto funcionamiento de la red de alcantarillado urbano, pero para que el funcionamiento sea completamente adecuado será necesario actuar sobre el Emisario K2 del Sistema de colectores y Emisarios Torres de la Alameda.

Valoración Económica

Cap. 1	COLECTORES - NUEVA CONDUCCIÓN	17.092,81 €
Cap. 2	COLECTORES - SUSTITUCIÓN	20.324,05 €
Cap. 3	POZOS - NUEVA CONDUCCIÓN	1.726,96 €
Cap. 4	POZOS - SUSTITUCIÓN	575,62 €
Cap. 5	SEGURIDAD Y SALUD	1.191,58 €
Cap. 6	SERVICIOS AFECTADOS	1.985,97 €
TOTAL PRESUPUESTO DE EJECUCIÓN MATERIAL (P.E.M.)		42.896,99 €
GASTOS GENERALES Y BENEFICIO INDUSTRIAL		8.150,43 €

TOTAL PRESUPUESTO BASE DE LICITACIÓN (P.B.L.)		51.047,42 €
COORDINACIÓN DE SEGURIDAD Y SALUD		857,94 €
PROYECTO CONSTRUCTIVO		1.715,88 €
DIRECCIÓN FACULTATIVA		643,45 €
CONTROL DE CALIDAD		4.933,15 €
OTROS GASTOS DE LA ADMINISTRACIÓN		55.980,57 €
PRESUPUESTO TOTAL		55.980,57 €

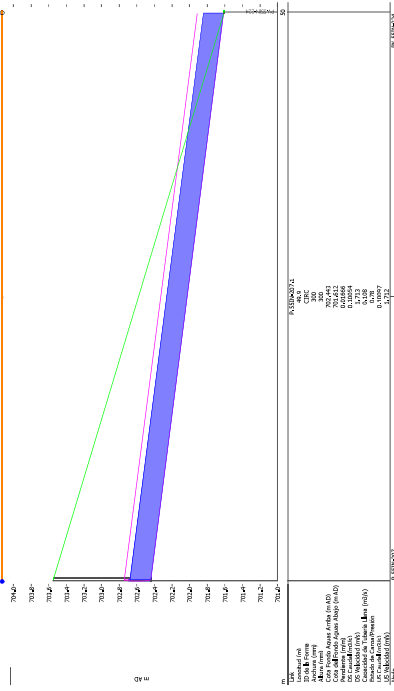

Perfil hidráulico en situación actual. Caudal punta más lluvia T=10 años. Caudal máximo =0,100 m³/s. Profundidad media: 1,23 m.

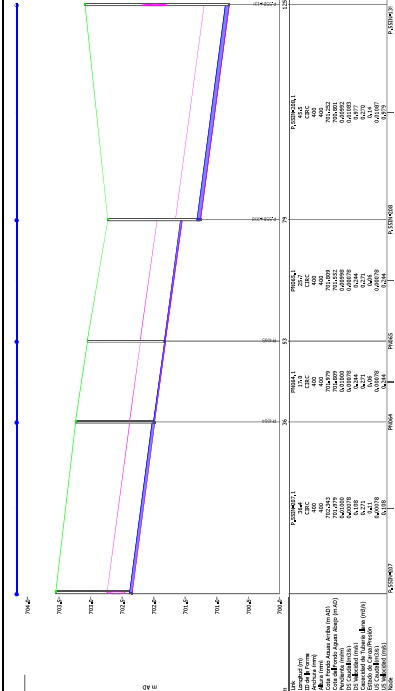

Perfil hidráulico con actuaciones P1 y P2. Caudal punta más lluvia T=10 años. Caudal máximo = 0,011 m³/s. Profundidad media: 1,23 m.

FICHA DE LA ACTUACIÓN: ALC_VVA_P1A_07

Descripción: Esta actuación se plantea para solventar los problemas de conectividad de las viviendas del sector UE-2 en la calle Córdoba y para redefinir la red doble que recorre la calle Anchuelo como separativa. Para ello, se propone la reconexión de las acometidas a la red separativa correspondiente en cada una de las calles, aportando la red pluvial a la nueva línea principal propuesta en el municipio.

PRIORIDAD: P1A

UBICACIÓN: Calles Anchuelo y Sevilla

Presupuesto total (€): 134.456,76 €

Resumen Mediciones		
TIPO	ZONA	Nº de acometidas (estimado)
Reconexión de acometidas	Calle Anchuelo	30
Reconexión de acometidas	Calle Sevilla	10

Nota: Será necesario concretar el número de acometidas a rectificar en fase de proyecto.

Valoración Económica	
Cap. 1	RECTIFICACIÓN DE ACOMETIDAS
Cap. 2	SEGURIDAD Y SALUD
Cap. 3	SERVICIOS AFECTADOS
	TOTAL PRESUPUESTO DE EJECUCIÓN MATERIAL (P.E.M.)
	GASTOS GENERALES Y BENEFICIO INDUSTRIAL
	TOTAL PRESUPUESTO BASE DE LICITACIÓN (P.B.L.)
	COORDINACIÓN DE SEGURIDAD Y SALUD
	PROYECTO CONSTRUCTIVO
	DIRECCIÓN FACULTATIVA
	CONTROL DE CALIDAD
	OTROS GASTOS DE LA ADMINISTRACIÓN
	PRESUPUESTO TOTAL
	95.400,00 €
	2.862,00 €
	4.770,00 €
	103.032,00 €
	19.576,08 €
	122.608,08 €
	2.060,64 €
	4.121,28 €
	4.121,28 €
	1.545,48 €
	11.848,68 €
	134.456,76 €

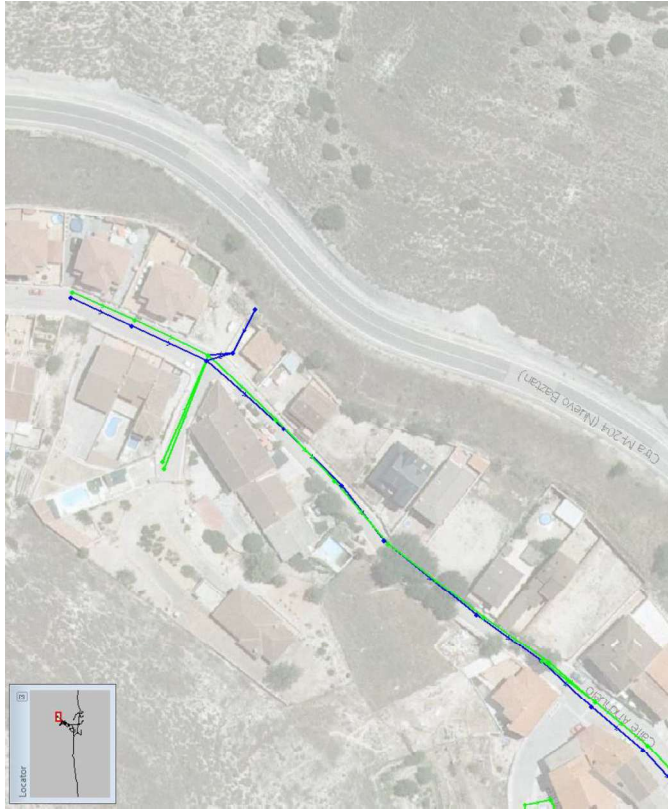

Red separativa en calle Anchuelo



Red separativa en calle Córdoba

FICHA DE LA ACTUACIÓN: ALC_VVA_P1A_08

Descripción: Esta actuación incluye la remodelación del aliviadero ALV.55IN-32, para adecuarlo a los nuevos caudales aportados y al nuevo diámetro de los colectores de llegada. Las nuevas dimensiones del aliviadero permitirán controlar los nuevos caudales aportados por el colector entrante de 600 mm de diámetro. Para ello, se propone un aliviadero tipo labio, con un labio de vertido de 4 m con una altura de al menos 25 cm y un área de al menos 2 m2. Las dimensiones de la cámara del aliviadero podrán revisarse en fase de proyecto, atendiendo a criterios constructivos o de cualquier tipo. Este aliviadero estará dotado de las medidas de desbaste y regulación necesarias para cumplir con las condiciones de vertido aplicables según los requerimientos concretos de la Confederación Hidrográfica del Tago.

PRIORIDAD: P1A

UBICACIÓN: Calle Torres de la Alameda

Presupuesto total (€): 60.800,25 €

Resumen Mediciones

TIPO	LONGITUD DE LABIO (m)	ELEMENTOS ADICIONALES
Adecuación de aliviadero	4	Desbaste y regulación

Valoración Económica

Cap. 1	ADECUACIÓN DE ALIVIADERO	43.139,10 €
Cap. 2	SEGURIDAD Y SALUD	1.294,17 €
Cap. 3	SERVICIOS AFECTADOS	2.156,96 €
	TOTAL PRESUPUESTO DE EJECUCIÓN MATERIAL (P.E.M.)	46.590,23 €
	GASTOS GENERALES Y BENEFICIO INDUSTRIAL	8.852,14 €
	TOTAL PRESUPUESTO BASE DE LICITACIÓN (P.B.L.)	55.442,37 €
	COORDINACIÓN DE SEGURIDAD Y SALUD	931,80 €
	PROYECTO CONSTRUCTIVO	1.863,61 €
	DIRECCIÓN FACULTATIVA	1.863,61 €
	CONTROL DE CALIDAD	698,85 €
	OTROS GASTOS DE LA ADMINISTRACIÓN	5.357,88 €
	PRESUPUESTO TOTAL	60.800,25 €



Nota: La presente actuación es necesaria para el correcto funcionamiento de la red de alcantarillado urbano, pero para que el funcionamiento sea completamente adecuado será necesario actuar sobre el Emisario K2 del Sistema de colectores y Emisarios Torres de la Alameda.

No aplica

No aplica

FICHA DE LA ACTUACI3N ALC VVA P1A 09

FECHA

sep-23

Descripci3n: La siguiente actuaci3n tiene por objeto adecuar los colectores del municipio de Valverde de Alcal3 a la normativa de Alcal3 a la sustituci3n de 4.843m de colectores con di3metro inferior a 400mm a nuevos tramos de di3metro 400mm.

PRIORIDAD: P1A

SITUACI3N: VALVERDE DE ALCAL3 (por todo el municipio)

Resumen de colectores:

CAPITULO	RESUMEN	IMPORTE	%
CAP.01	Movimiento de Tierras	910.271,03 3	27,12%
CAP.02	Conducciones	411.017,08 3	12,25%
CAP.03	Arquetas y Registros	160.110,08 3	4,77%
CAP.04	Urbanizaci3n	577.550,93 3	17,21%
CAP.05	Servicios Afectados	313.735,82 3	9,35%
CAP.06	Gesti3n de Residuos	838.326,37 3	24,98%
CAP.07	Seguridad y Salud	115.891,02 3	3,45%
CAP.08	Control de Calidad	28.972,75 3	0,86%
PRESUPUESTO DE EJECUCI3N DE MATERIAL(PEM)		3.355.875,08 3	100%
13,00% Gastos generales		436.263,76 3	
6,00% Beneficio industrial		201.352,50 3	
Suma		637.616,27 3	
PRESUPUESTO BASE DE LICITACION		3.993.491,35 3	

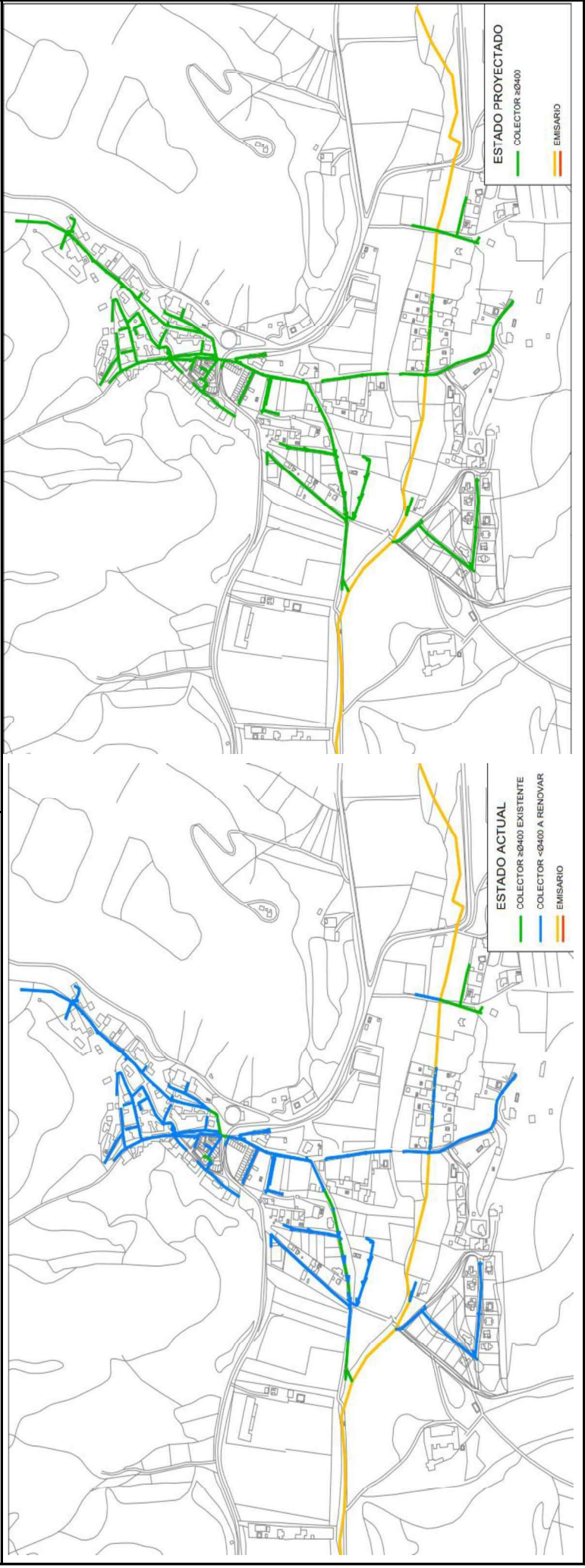
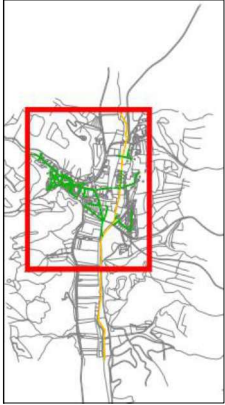

FICHA DE LA ACTUACIÓN: ALC_VVA_P1B_01

Descripción: Esta actuación se propone para solucionar los problemas de accesibilidad y regularizar la pendiente del colector en la calle San Isidro (problema 7 del Plano 6 del documento 1). Para ello se propone la sustitución de los conductos existentes de 300 mm de diámetro por nuevos conductos de 400 mm de diámetro. Además se propone la restitución del pozo oculto para facilitar las labores de inspección y mantenimiento. La profundidad media de la actuación es de 1,82 m.

PRIORIDAD: P1B

UBICACIÓN: Plaza mayor

Presupuesto total (€): 22.862,76 €

Resumen Mediciones

TIPO	LONGITUD(m)	DIÁMETRO PROPUESTO (mm)	DIÁMETRO ANTERIOR (mm)
SUSTITUCIÓN	34,2	400	400
Total	34,2		

Valoración Económica

Cap. 1	COLECTORES - SUSTITUCIÓN	15.070,38 €
Cap. 2	POZOS - SUSTITUCIÓN	1.151,25 €
Cap. 3	SEGURIDAD Y SALUD	486,65 €
Cap. 4	SERVICIOS AFECTADOS	811,08 €
	TOTAL PRESUPUESTO DE EJECUCIÓN MATERIAL (P.E.M.)	17.519,36 €
	GASTOS GENERALES Y BENEFICIO INDUSTRIAL	3.328,68 €
	TOTAL PRESUPUESTO BASE DE LICITACIÓN (P.B.L.)	20.848,04 €
	COORDINACIÓN DE SEGURIDAD Y SALUD	350,39 €
	PROYECTO CONSTRUCTIVO	700,77 €
	DIRECCIÓN FACULTATIVA	700,77 €
	CONTROL DE CALIDAD	262,79 €
	OTROS GASTOS DE LA ADMINISTRACIÓN	2.014,72 €
	PRESUPUESTO TOTAL	22.862,76 €

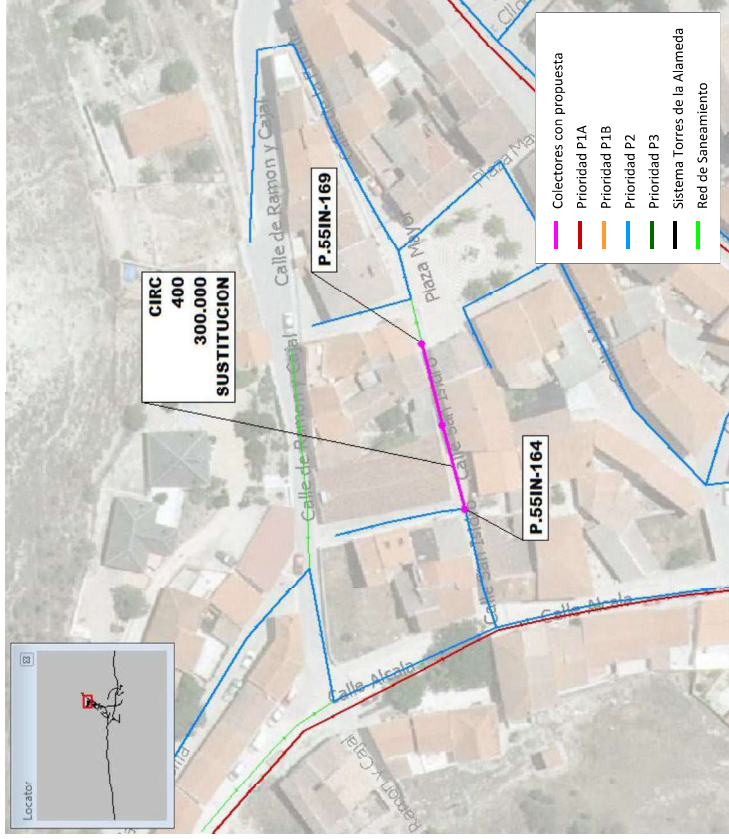

Nota: Esta actuación puede estar condicionada por otras propuestas aguas abajo (ver planos de actuaciones)

Perfil hidráulico en situación actual. Caudal punta más lluvia T=10 años. Caudal máximo =0,0267 m³/s. Profundidad media: 1.82 m.

Perfil hidráulico con actuaciones P1 y P2. Caudal punta más lluvia T=10 años. Caudal máximo = 0,001 m³/s. Profundidad media: 1.82 m.

FICHA DE LA ACTUACI3N: ALC_VVA_P1B_02

Descripci3n: Esta actuaci3n se propone para solucionar los problemas de accesibilidad y falta de capacidad de los colectores del Paseo de la Constituci3n (problema 6 del Plano 6 del documento 1). Para ello se propone la sustituci3n de los conductos existentes de 300 mm de di3metro por nuevos conductos de 400 mm de di3metro. La profundidad media de la actuaci3n es de 1,90 m.

PRIORIDAD: P1B

UBICACI3N: Paseo de la Constituci3n

Presupuesto total (3): 47.119,06 3

Resumen Mediciones

TIPO	LONGITUD(m)	DI3METRO PROPUESTO (mm)	DI3METRO ANTERIOR (mm)
SUSTITUCI3N	68,1	400	300
Total	68,1		

Valoraci3n Econ3mica

Cap. 1	COLECTORES - SUSTITUCI3N	30.864,19 3
Cap. 2	POZOS - SUSTITUCI3N	2.567,81 3
Cap. 3	SEGURIDAD Y SALUD	1.002,96 3
Cap. 4	SERVICIOS AFECTADOS	1.671,60 3
	TOTAL PRESUPUESTO DE EJECUCI3N MATERIAL (P.E.M.)	36.106,56 3
	GASTOS GENERALES Y BENEFICIO INDUSTRIAL	6.860,25 3
	TOTAL PRESUPUESTO BASE DE LICITACI3N (P.B.L.)	42.966,81 3
	COORDINACI3N DE SEGURIDAD Y SALUD	722,13 3
	PROYECTO CONSTRUCTIVO	1.444,26 3
	DIRECCI3N FACULTATIVA	1.444,26 3
	CONTROL DE CALIDAD	541,60 3
	OTROS GASTOS DE LA ADMINISTRACI3N	4.152,25 3
	PRESUPUESTO TOTAL	47.119,06 3

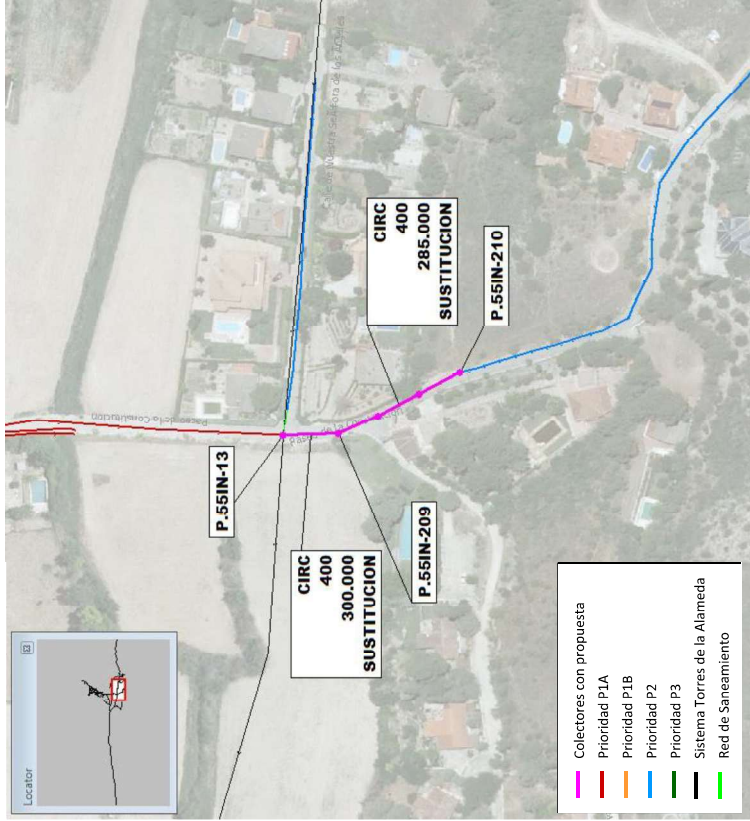

Nota: La presente actuaci3n es necesaria para el correcto funcionamiento de la red de alcantarillado urbano, pero para que el funcionamiento sea completamente adecuado ser3 necesario actuar sobre el Emisario K2 del Sistema de colectores y Emisarios Torres de la Alameda.

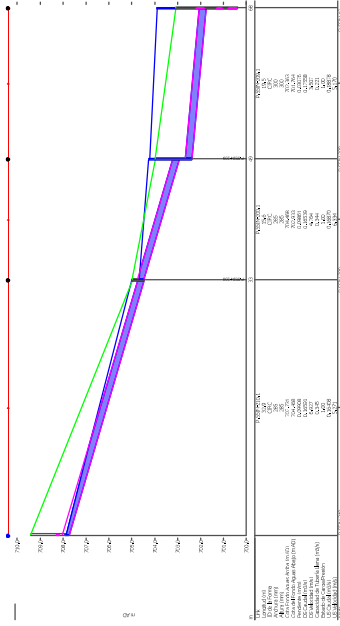

Perfil hidr3ulico en situaci3n actual. Caudal punta m3s lluvia T=10 a3os. Caudal m3ximo = 0,176 m3/s. Profundidad media: 1,90 m.

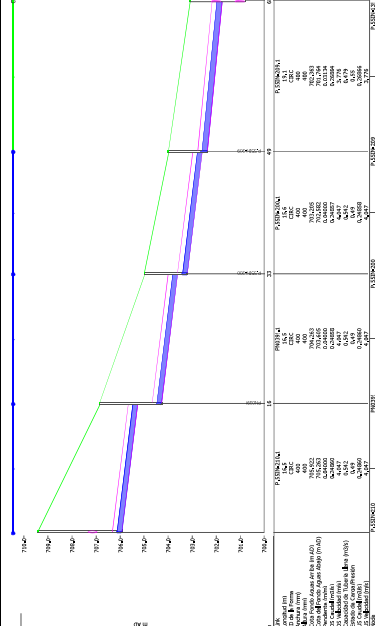

Perfil hidr3ulico con actuaciones P1 y P2. Caudal punta m3s lluvia T=10 a3os. Caudal m3ximo = 0,269 m3/s. Profundidad media: 1,90 m.

FICHA DE LA ACTUACIÓN: ALC_VVA_P2_04

Descripción: Esta actuación está motivada por necesidad de ejecución de nueva red en el camino de las Colonias (al sur de los colectores del Sistema de Colectores y Emisarios), para conectarse a la red de alcantarillado las parcelas desarrolladas. Por esto, se propone la ejecución de una nueva red separativa de 400 mm de diámetro. La profundidad media de la actuación es de 2,20 m.

PRIORIDAD: P2

UBICACIÓN: Camino de las Colonias

Presupuesto total (€): 218.815,46 €

Resumen Mediciones

TIPO	LONGITUD(m)	DIÁMETRO PROPUESTO (mm)	DIÁMETRO ANTERIOR (mm)
NUEVA CONDUCCIÓN	401,8	400	-
Total	401,8		

Valoración Económica

Cap. 1	COLECTORES - NUEVA CONDUCCIÓN	138.970,11 €
Cap. 2	POZOS - NUEVA CONDUCCIÓN	16.284,22 €
Cap. 3	SEGURIDAD Y SALUD	4.657,63 €
Cap. 4	SERVICIOS AFECTADOS	7.762,72 €
	TOTAL PRESUPUESTO DE EJECUCIÓN MATERIAL (P.E.M.)	167.674,68 €
	GASTOS GENERALES Y BENEFICIO INDUSTRIAL	31.858,19 €
	TOTAL PRESUPUESTO BASE DE LICITACIÓN (P.B.L.)	199.532,87 €
	COORDINACIÓN DE SEGURIDAD Y SALUD	3.353,49 €
	PROYECTO CONSTRUCTIVO	6.706,99 €
	DIRECCIÓN FACULTATIVA	6.706,99 €
	CONTROL DE CALIDAD	2.515,12 €
	OTROS GASTOS DE LA ADMINISTRACIÓN	19.282,59 €
	PRESUPUESTO TOTAL	218.815,46 €

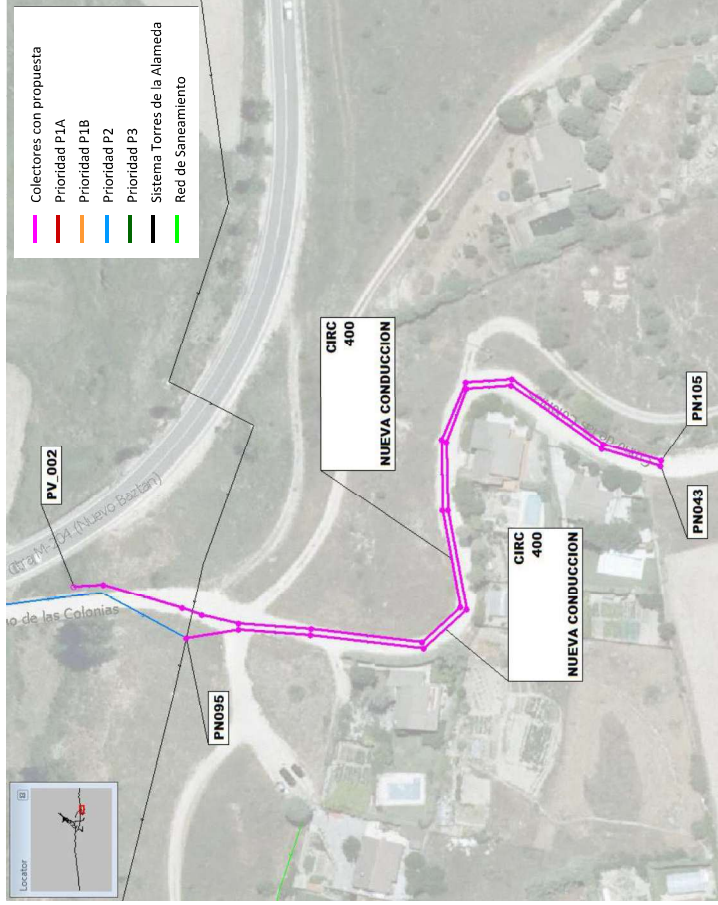

Nota: El perfil longitudinal supone la profundización de la conducción por motivos estrictos de cumplimiento de criterios de limitación de altura de resalto en pozos (incluida la conexión con la red aguas abajo), velocidades mínimas y máximas y grado de llenado. El ajuste real del perfil longitudinal se realizará en fase de proyecto constructivo, pudiendo reducirse las profundidades si se recurre a pozos de trasdós.

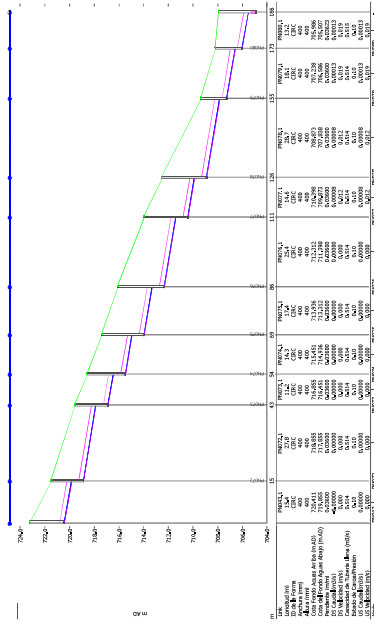

Perfil hidráulico de la red residual con actuaciones P1 y P2. Caudal punta más lluvia T=10 años. Caudal máximo = 0,001 m³/s. Profundidad media: 2,20 m.

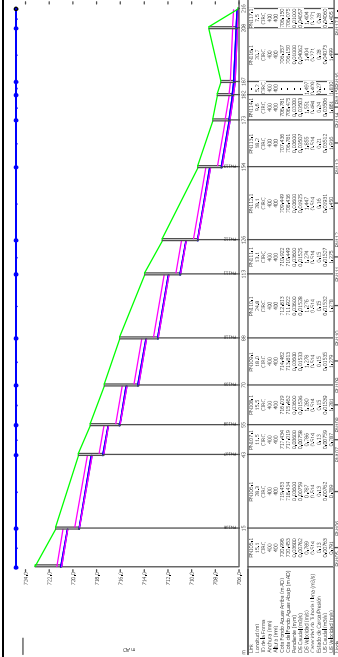

Perfil hidráulico de la red pluvial con actuaciones P1 y P2. Caudal punta más lluvia T=10 años. Caudal máximo = 0,041 m³/s. Profundidad media: 2,20 m.

FICHA DE LA ACTUACIÓN: ALC_VVA_P2_05

Descripción: Esta actuación está motivada por necesidad de ejecución de nueva red en el camino de las Colonias para conectarse a la red de alcantarillado urbano del municipio (al norte de los colectores del Sistema de Colectores y Emisarios). Por esto, se propone la ejecución de nuevos colectores de 400 mm de diámetro. La profundidad media de la actuación es de 1,71 m.

PRIORIDAD: P2

UBICACIÓN: Camino de las Colonias

Presupuesto total (€): 138.771,15 €

Resumen Mediciones

TIPO	LONGITUD(m)	DIÁMETRO PROPUESTO (mm)	DIÁMETRO ANTERIOR (mm)
NUEVA CONDUCCIÓN	356,2	400	-
Total	356,2		

Valoración Económica

Cap. 1	COLECTORES - NUEVA CONDUCCIÓN	89.606,46 €
Cap. 2	POZOS - NUEVA CONDUCCIÓN	8.854,69 €
Cap. 3	SEGURIDAD Y SALUD	2.953,84 €
Cap. 4	SERVICIOS AFECTADOS	4.923,06 €
	TOTAL PRESUPUESTO DE EJECUCIÓN MATERIAL (P.E.M.)	106.338,05 €
	GASTOS GENERALES Y BENEFICIO INDUSTRIAL	20.204,23 €
	TOTAL PRESUPUESTO BASE DE LICITACIÓN (P.B.L.)	126.542,28 €
	COORDINACIÓN DE SEGURIDAD Y SALUD	2.126,76 €
	PROYECTO CONSTRUCTIVO	4.253,52 €
	DIRECCIÓN FACULTATIVA	4.253,52 €
	CONTROL DE CALIDAD	1.595,07 €
	OTROS GASTOS DE LA ADMINISTRACIÓN	12.228,87 €
	PRESUPUESTO TOTAL	138.771,15 €

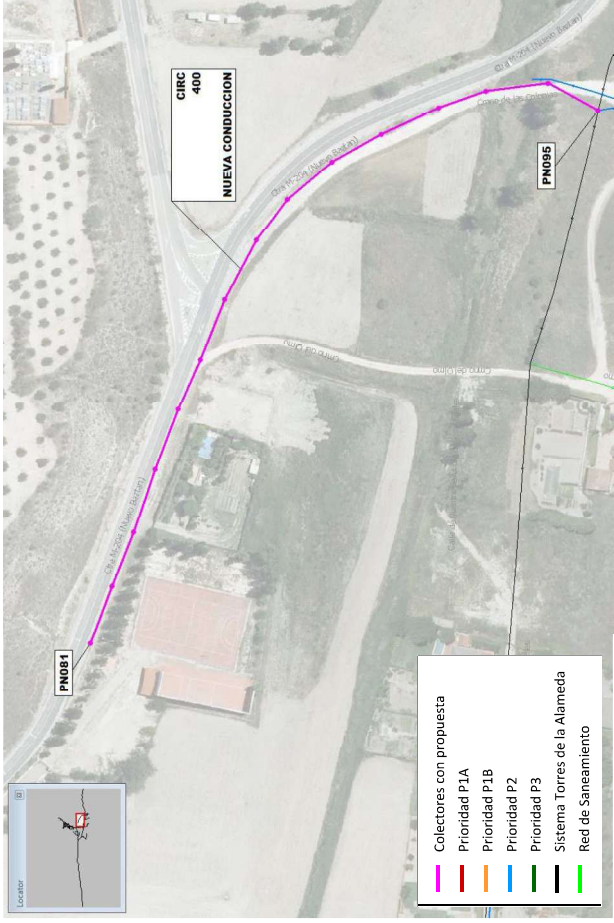

Nota: Esta actuación puede estar condicionada por otras propuestas aguas abajo (ver planos de actuaciones)

N/A

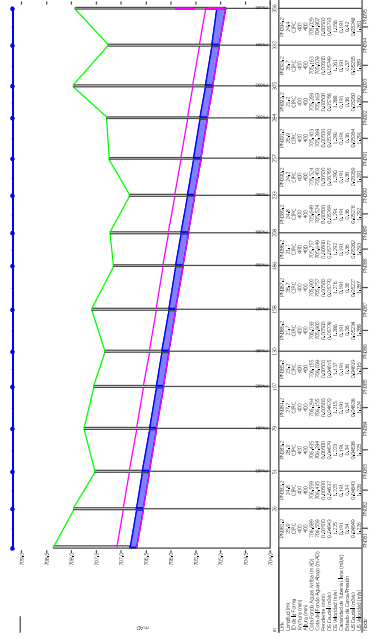

Perfil hidráulico con actuaciones P1 y P2. Caudal punta más lluvia T=10 años. Caudal máximo = 0,052 m³/s. Profundidad media: 1,71 m.

FICHA DE LA ACTUACI3N: ALC_VVA_P2_09

Descripci3n: En esta actuaci3n se propone la ejecuci3n de un tanque de tormentas tipo Anti_DSS (Tanque de tormentas TT1) situado en la calle de los 3ngeles, junto al aliviadero actual ALV.55IN-32. La ejecuci3n de este tanque de tormentas est3 motivada por la gran cantidad de escorrent3a que se recoge en este punto, y que la red no tiene capacidad de absorber de manera efectiva cumpliendo las condiciones establecidas. Por tanto, se ha propuesto la inclusi3n de un volumen de almacenamiento en este punto, que regule el caudal aportado aguas abajo de este punto a 5 veces el caudal medio residual de las cuencas de aporte en este punto. Se ha dimensionado el volumen del tanque de tormentas para evitar que el n3mero de vertidos supere el m3ximo establecido (20 vertidos para a3o medio seg3n las condiciones aplicables en este estudio). El vaciado del tanque se realizar3 en tiempo seco, habi3ndose estimado la capacidad m3xima del bombeo equivalente a un aporte de el d3posito anti-DSS de 5Qm, obteni3ndose un volumen de 100 m3. La necesidad y el alcance de esta actuaci3n est3n condicionados a los requerimientos concretos de la Confederaci3n Hidrogr3fica del Tajo, y a lo que especifiquen las Normas a las que se refiere el RD 1290/2012.

PRIORIDAD: P2

UBICACI3N: Varias ubicaciones

Presupuesto total (3): 192.622,42 3

Resumen Mediciones		
TIPO	Volumen 3til (m3)	
Tanque de Tormentas	100	
Valoraci3n Econ3mica		
Cap. 1	TANQUE DE TORMENTAS TT1	136.669,80 3
Cap. 2	SEGURIDAD Y SALUD	4.100,09 3
Cap. 3	SERVICIOS AFECTADOS	6.833,49 3
	TOTAL PRESUPUESTO DE EJECUCI3N MATERIAL (P.E.M.)	147.603,38 3
	GASTOS GENERALES Y BENEFICIO INDUSTRIAL	28.044,64 3
	TOTAL PRESUPUESTO BASE DE LICITACI3N (P.B.L.)	175.648,02 3
	PROYECTO CONSTRUCTIVO	2.952,07 3
	COORDINACI3N DE SEGURIDAD Y SALUD	5.904,14 3
	DIRECCI3N FACULTATIVA	5.904,14 3
	CONTROL DE CALIDAD	2.214,05 3
	OTROS GASTOS DE LA ADMINISTRACI3N	16.974,40 3
	PRESUPUESTO TOTAL	192.622,42 3

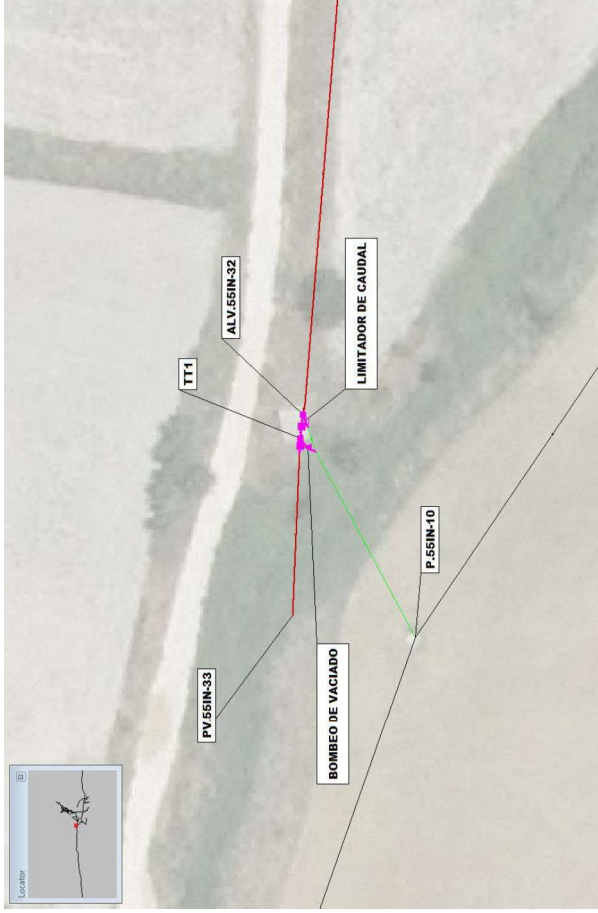

Nota: La necesidad y el alcance de esta actuaci3n est3n condicionados a los requerimientos concretos de la Confederaci3n Hidrogr3fica del Tajo, y a lo que especifiquen las Normas a las que se refiere el RD 1290/2012. La presente actuaci3n es necesaria para el correcto funcionamiento de la red de alcantarillado urbano, pero para que el funcionamiento sea completamente adecuado ser3 necesario actuar sobre el Emisario K2 del Sistema de colectores y Emisarios Torres de la Alameda.

N/A

N/A