

Este documento se ha obtenido directamente del original que contenía todas las firmas auténticas y se han ocultado los datos personales protegidos y los códigos que permitirían acceder al original.

PLIEGO DE PRESCRIPCIONES TÉCNICAS PARTICULARES DE LA PRESTACIÓN DE LOS SERVICIOS DE SEGURIDAD Y VIGILANCIA PRIVADA DE LOS TERRENOS DE LA FINCA EL GARZO SITUADA EN EL T.M. DE LAS ROZAS (MADRID).

PLIEGO DE PRESCRIPCIONES TÉCNICAS PARTICULARES QUE HAN DE REGIR LA EJECUCIÓN DEL SERVICIO DE VIGILANCIA Y SEGURIDAD PRIVADA DE LOS TERRENOS DE LA FINCA EL GARZO SITUADA EN EL T.M. DE LAS ROZAS (MADRID).

1. OBJETO DEL PLIEGO:

El presente pliego tiene por objeto definir las condiciones técnicas particulares que han de regir en la ejecución del servicio de seguridad y protección para cubrir las necesidades en La Finca El Garzo, sito en el municipio de Las Rozas.

La prestación del servicio se llevará a cabo, sin perjuicio del restante contenido contractual y de general aplicación, conforme a las prescripciones técnicas particulares contenidas en este documento y de acuerdo con las instrucciones de servicio que emita el responsable del contrato, aplicando, en lo que proceda, la Ley 5/2014, de 4 de abril de Seguridad Privada, el Reglamento de Seguridad Privada aprobado mediante Real Decreto 2364/1994, de 9 de diciembre, y las demás normas aplicables a la actividad de seguridad privada.

El servicio de seguridad y protección desarrollará como mínimo las siguientes funciones:

1. Seguridad y protección de personas y de bienes muebles (mobiliario urbano, etc.) e inmuebles.
2. Vigilancia y control en los accesos rodados y peatonales.
3. Protección de las personas, tanto ciudadanos como trabajadores que, estando en las dependencias, la precisen.
4. Servicio de rondas interiores con vehículo, tanto diurnas como nocturnas, durante las 24 horas del día, los 365 días del año.
5. Redacción diaria de un parte-informe en donde se detallen las anomalías e incidencias surgidas durante el servicio, que deberá ir acompañado, si así fuera preciso o lo considerase necesario el responsable del contrato, de soporte fotográfico aclaratorio.
6. Redacción de un informe mensual de síntesis de lo acontecido en el mes.
7. Colaboración con los miembros de las Fuerzas y Cuerpos de Seguridad del Estado y coordinación con las empresas de seguridad que pudiesen prestar sus servicios para cualquiera de las entidades en el Parque.
8. Inspección del estado aparente de todo tipo de instalaciones, especialmente aquellas que pudieran representar peligro para las personas, reflejando en el parte diario cualquier avería, robo, deterioro o incidencia que se observe en la urbanización o accesos.
9. Puesta inmediata en conocimiento del responsable del contrato de cualquier incidente relacionado con las funciones encomendadas, para evitar cualquier hecho delictivo o atentatorio contra la propiedad, sin perjuicio de tomar las

medidas más urgentes y de petición de auxilio que las circunstancias aconsejen.

10. Asesoramiento a PLANIFICA MADRID en todo lo relativo a la seguridad y protección del ámbito.

2. CONDICIONES GENERALES DE PRESTACIÓN DEL SERVICIO:

El servicio se prestará todos los días de lunes a domingo, laborables o festivos sin excepción, por una persona que esté en posesión de las correspondientes habilitaciones como vigilante de seguridad y conductor, quien vestirá durante el servicio uniforme provisto de placa identificativa y sin inscripciones no normalizadas y contará con linterna, equipo de comunicación, cámara fotográfica digital y un vehículo todoterreno 4x4 para rondas interiores, sin armas.

La empresa contratada deberá incorporar un vehículo, de forma que se garantice la atención a cualquier incidencia que se pueda producir en las horas de servicio que estos deben atender. El vehículo deberá contar con las siguientes características:

TODOTERRENO (de 4 puertas), claramente diferenciados de los vehículos SUV (Sport Utility Vehicle), todocaminos y crossover, que no cumplen con las exigencias requeridas. Contar con tracción a las 4 ruedas tipo 4WD, con caja reductora.

El contratista gestionará la apertura y cierre de la puerta de acceso a la finca. Permitirá el acceso y la salida de la finca solamente a las personas autorizadas para ello, cuyo listado será facilitado y actualizado periódicamente por el responsable del contrato. Para ello las personas autorizadas que quieran acceder a la finca llamarán al vigilante a un número prefijado de teléfono móvil, y éste abrirá el acceso.

El contratista designará a una persona de contacto que actúe como interlocutor responsable a efectos de coordinación del servicio con el responsable del contrato. A tal efecto, el contratista facilitará al inicio de la ejecución del contrato la identidad de esa persona y los datos de contacto (correo electrónico y teléfono móvil) para su localización inmediata. El contratista será igualmente responsable de facilitar al personal empleado en la ejecución de las prestaciones contratadas los medios técnicos que le permita atender con diligencia y rapidez a las instrucciones del responsable del contrato.

Todo el personal empleado en la ejecución de las prestaciones contratadas dependerá única y exclusivamente del contratista, el cual tendrá respecto del mismo todos los derechos y obligaciones inherentes a su calidad de empleador, con arreglo a la legislación laboral y social actualmente vigente o que en lo sucesivo pueda promulgarse, sin que en ningún caso resulte responsable PLANIFICA MADRID de las obligaciones existentes entre ellos.

El contratista cubrirá en todo momento las ausencias del personal, por baja,

vacaciones o cualquier otra contingencia, sin que suponga incremento del precio. Si fuese necesario sustituir a un vigilante de seguridad, el contratista comunicará dicha circunstancia de inmediato al responsable del contrato, indicando la identidad del vigilante que vaya a ser sustituido, periodo de sustitución e identidad del sustituto; en los casos de sustitución provisional programada y de sustitución definitiva, la comunicación deberá realizarse a más tardar tres (3) días antes de su efectividad.

El contratista velará de forma escrupulosa porque en todas las operaciones que se realicen en ejecución del contrato, se cumplan las medidas de prevención de riesgos laborales que sean aplicables.

El contratista será responsable del cumplimiento de la normativa vigente sobre protección de datos.

El contratista tendrá obligación de presentar programa de trabajos en el que se defina la sucesión temporal en la ejecución de las tareas de vigilancia tal como viene descrito en el apartado 4 de este mismo pliego.

3. ÁMBITO DE LOS TRABAJOS:

DESCRIPCIÓN SEGÚN CATASTRO:

Localización: Polígono 5 Parcela 210 28127A00501175 - VALLE DEL GARZO. LAS ROZAS DE MADRID [MADRID].

Uso principal: Agrario.

Año construcción: 1970.

Superficie suelo: 2.412.156 m2.

Superficie construida: 3.473 m2.

Titularidad: 100 % de propiedad.

Distribución de los metros:

CONSTRUCCIÓN:

ALMACÉN DOSCIENTOS TRECE METROS CUADRADOS (213,00 m2).

ALMACÉN SEISCIENTOS VEINTISIETE METROS CUADRADOS (627,00 m2).

ALMACÉN MIL SETECIENTOS TRES METROS CUADRADOS (1.703,00 m2).

ALMACÉN DOSCIENTOS OCHENTA Y CUATRO METROS CUADRADOS (284,00 m2).

/00/05 ALMACÉN TRESCIENTOS OCHENTA Y NUEVE METROS CUADRADOS (389,00 m2).

/00/06 ALMACÉN SETENTA Y TRES METROS CUADRADOS (73,00 m2).

/00/07 APARCAMIENTO CIENTO OCHENTA Y CUATRO METROS CUADRADOS (184,00 m2).

CULTIVO:

a- Pastos DOS MILLONES TRESCIENTOS SETENTA Y CINCO MIL TRESCIENTOS ONCE METROS CUADRADOS (2.375.311,00 m2).

b- MM Pinar maderable VEINTICINCO MIL TRESCIENTOS SESENTA Y OCHO METROS

CUADRADOS (25.368,00 m²).

c- MM Pinar maderable SEIS MIL NOVECIENTOS DIEZ METROS CUADRADOS (6.910,00 m²).

d- Improductivo MIL NOVECIENTOS CUATRO METROS CUADRADOS (1.904,00 m²).

Tipo de finca: Parcela construida sin división horizontal.

Se adjunta al presente pliego la ficha catastral de la finca como **Anexo I**.

4. PROGRAMACIÓN DE LOS TRABAJOS TÉCNICOS. ORGANIZACIÓN DEL SERVICIO:

Plan de seguridad y protección: Se propondrán soluciones para la realización de las funciones expresadas en la prescripción 1 e incluirá, como mínimo, la siguiente información:

- o Proyecto técnico que contenga una propuesta clara y coherente de seguridad y protección de la finca. Se dispondrá de personal en número suficiente, para cubrir el programa de vigilancia, y se nombrará un "Jefe de Servicio", que será interlocutor válido entre el responsable del contrato y el equipo de vigilancia y con el que existirá canal de comunicación abierto las 24 horas del día.
- o Programa diario de acciones, indicando frecuencia de las rondas y los medios complementarios de control utilizados.
- o Recursos materiales y humanos aplicados.
 - Número de personas que asignarán a los trabajos de seguridad y protección a realizar para PLANIFICA MADRID. Este número deberá ser, al menos, de un (1) vigilante sin arma 24 horas al día todos los días del año.
 - Curriculum vitae de las personas asignadas al trabajo donde se especifique claramente la formación especializada y la experiencia acumulada de dichas personas. De forma complementaria, se podrán presentar informes o certificados que justifiquen la formación y la experiencia de las personas seleccionadas por el contratista para trabajar para PLANIFICA MADRID.
- o Formato tipo del parte diario y del libro de incidencias, indicando la hora y describiendo detalladamente el suceso acontecido.

Plan en casos de emergencia: En el ejercicio de sus funciones y en situaciones de necesidad, el vigilante seguirá las instrucciones que impartan los responsables de las Fuerzas y Cuerpos de Seguridad; colaborará con los servicios de apoyo exterior (bomberos, protección civil, servicios sanitarios, etc.) en la ejecución de los planes de emergencia y evacuación, atenderá las incidencias relacionadas con sus funciones así como las que les fueran transmitidas por sus superiores.

5. CONDICIONES DEL EQUIPO HUMANO Y RECURSOS MATERIALES:

El contratista dispondrá del número suficiente de vigilantes de seguridad para garantizar la prestación del servicio en las condiciones descritas, quienes deberán estar dados de alta en la Seguridad Social con la categoría profesional que les corresponda.

El contratista dispondrá de los vehículos necesarios para realizar las rondas interiores por la finca, incluyendo las eventuales sustituciones provisionales por avería que se produzcan

Los vigilantes de seguridad encargados de la prestación del servicio estarán dotados por el contratista de los uniformes identificativos y medios adecuados para la prestación, de acuerdo con la normativa vigente que rige estos servicios. Además, el contratista deberá facilitarles todo el material técnico necesario para el correcto y adecuado desarrollo del servicio, entre otros, linternas, equipos de comunicación (teléfono móvil, walkies, etc.) que posibiliten el permanente contacto entre el personal de seguridad, así como cámaras fotográficas digitales en número y calidad suficiente para el trabajo contratado.

La totalidad de la plantilla que preste el servicio deberá poseer los conocimientos suficientes para ejercer la vigilancia y conocer con exactitud los protocolos, procedimientos de actuación y los trabajos a desarrollar. Específicamente, los vigilantes de seguridad deberán conocer perfectamente la finca, tanto el continente como sus instalaciones; en consecuencia, el contratista no podrá sustituirles salvo causa justificada y previa autorización del responsable del contrato.

Solamente se podrán emplear para la ejecución de las prestaciones contratadas vigilantes de seguridad cuya participación haya sido previamente autorizada por el responsable del contrato. A tal efecto, el contratista facilitará al inicio de la ejecución del contrato la relación de vigilantes de seguridad a emplear, previendo eventuales sustituciones, acompañada de sus respectivas habilitaciones profesionales y permisos de conducción. El responsable del contrato habrá de resolver en término de tercer día, reputándose su voluntad conforme a falta de resolución expresa. No obstante, el contratista habrá de sustituir definitivamente, al primer requerimiento del responsable del contrato, a cualquier vigilante de seguridad del que se considere, por falta de higiene o puntualidad, presencia inadecuada, inadaptación, mala conducta u otro motivo justificado que pudiera afectar a la calidad del servicio o la satisfacción del ciudadano, que no debe continuar participando en la prestación del servicio; la sustitución se realizará en plazo no superior a 48 horas y no supondrá gasto adicional alguno para PLANIFICA MADRID.

6. OBLIGACIONES CONTRACTUALES GENERALES:

Sin perjuicio de las obligaciones específicas de prestación de los servicios que se establecen en los pliegos de la contratación, el contratista deberá cumplir las siguientes obligaciones generales:

- Llevar control documental de las condiciones laborales del personal adscrito a la ejecución del contrato y, en su caso, de las condiciones contractuales de las subcontratas.
- Acudir a las reuniones que convoque el responsable del contrato para el control y coordinación de su ejecución.
- Cumplir puntualmente y sin demora los requerimientos del responsable del contrato en orden a la subsanación de defectos en la ejecución de las prestaciones.
- Realizar las tareas de control de la prestación requeridas por el responsable del contrato.
- Pagar puntualmente los salarios debidos a todo el personal adscrito a la ejecución del contrato, así como, en su caso, las deudas vencidas, líquidas y exigibles con las subcontratas que concierte.
- Acreditar ante el responsable del contrato, cuando este lo solicite, las condiciones concertadas por el contratista que guarden relación directa con los plazos de pago a subcontratistas o suministradores que participen en el contrato, así como el puntual cumplimiento de los pagos.

7. LIBRO DE SERVICIOS E INCIDENCIAS:

El contratista dispondrá debidamente cumplimentado de un libro de servicio de incidencias en el que hará constar el personal que se encuentra de guardia cada día, así como las incidencias que hubieren podido ocurrir durante el servicio, las rondas y las revisiones efectuadas. Este libro estará siempre a disposición del responsable del contrato.

8. COMPROBACIONES DE LA CALIDAD DEL OBJETO DEL CONTRATO:

Al tiempo de la recepción del contrato, el responsable de este acreditará la calidad de las prestaciones ejecutadas, mediante el análisis de los recursos aportados para la prestación del servicio y de la documentación disponible acerca de la satisfacción del ciudadano. A tal efecto, el contratista deberá aportar al responsable del contrato información sobre las reclamaciones habidas y los trámites para su resolución.

9. RESPONSABILIDAD:

El contrato se ejecutará con estricta sujeción a los Pliegos de Prescripciones Técnicas y de Cláusulas Administrativas Particulares, y de acuerdo con las instrucciones que para su interpretación diera PLANIFICA MADRID al contratista. En todo caso se ejecutará de conformidad con lo establecido en el correspondiente Convenio Colectivo y demás normativa aplicable.

La empresa adjudicataria será la responsable directa de la totalidad del personal asignado al servicio de vigilancia, sin que exista relación laboral de los mismos con

respecto a PLANIFICA MADRID.

El contratista será responsable de la correcta ejecución del contrato, así como de las consecuencias que se deduzcan para PLANIFICA MADRID o para terceros de las omisiones, errores, métodos inadecuados o conclusiones incorrectas en la realización del contrato, de acuerdo con lo estipulado en la Ley 9/2017, de 8 de noviembre, de Contratos del Sector Público.

Serán de cuenta del contratista, los daños y perjuicios que se puedan causar a PLANIFICA MADRID o a terceros, como consecuencia de la deficiente ejecución de las prestaciones objeto del contrato.

La empresa adjudicataria estará obligada a cumplir con la legislación de prevención riesgos laborales vigente. Todos los trabajadores que presten el servicio objeto de este contrato y cuya actividad lo exija técnicamente o reglamentariamente deberán contar con todos los medios de prevención y protección adecuados que garanticen el desarrollo de los trabajos en condiciones óptimas de seguridad, según lo establecido en la Ley 31/1995, sobre prevención de riesgos laborales y normativa complementaria.

Asimismo, se deberá disponer de los elementos precisos de protección y señalización, con el fin de evitar accidentes personales y ajenos durante la ejecución de los trabajos.

11. SUBROGACIÓN DE LOS TRABAJADORES:

Asimismo, se recuerda que de acuerdo con lo dispuesto en el artículo 15 del vigente convenio colectivo estatal de empresas de seguridad, por cambio en la titularidad de las instalaciones donde se presta el servicio, el adjudicatario se subrogará en todas las obligaciones que conlleva el asumir como propio al personal que actualmente presta el servicio de seguridad en el inmueble objeto del presente contrato.

El referido personal dependerá exclusivamente de la empresa contratista, a quien corresponde ejercer el poder de dirección inherente a todo empresario respecto de sus trabajadores y por ende, este tendrá todos los derechos y deberes inherentes a su calidad de empresario, a tenor de la legislación laboral y social, comprendiendo la negociación y el pago de los salarios, la concesión de permisos, licencias y vacaciones, sustituciones de los trabajadores en casos de ausencia o bajas, cumplimiento de las obligaciones en materia de prevención de riesgos laborales, imposición de sanciones disciplinarias y asunción de las correspondientes obligaciones en materia de Seguridad Social, incluido el abono de cotizaciones y el pago de prestaciones, cuando proceda, y en general, cuantos derechos y obligaciones se deriven de la relación contractual entre empleado y empleador, sin que en ningún caso pueda esgrimirse derecho alguno por dicho personal en relación con PLANIFICA MADRID, ni exigirse a ésta responsabilidad de cualquier clase, como consecuencia de las obligaciones existentes entre el adjudicatario y sus trabajadores, aún en el supuesto de que los despidos o medidas que adopte se basen en el incumplimiento o interpretación del contrato.

En cumplimiento de lo establecido en la Disposición Adicional segunda de la Ley 5/2014, de Seguridad Privada, la empresa contratista estará obligada a facilitar a la Comunidad de Madrid, a través del responsable del contrato, siempre que se le requiera al efecto, la documentación acreditativa de que todos los vigilantes que presten servicio objeto de este contrato se encuentran dados de alta en la Seguridad Social y que la empresa está al corriente de pago de sus cuotas sociales.

En ningún caso se producirá la consolidación de las personas que hayan realizado los trabajos objeto del contrato como personal de PLANIFICA MADRID.

La información facilitada respecto a la subrogación de los trabajadores en las instalaciones se facilita en el **Anexo II** del presente pliego en cumplimiento de lo establecido en el artículo 130 de la LCSP.

En Madrid, a fecha de la firma

JACINTO
MANUEL
MELLADO
GOMEZ - DNI

Firmado digitalmente por JACINTO MANUEL
MELLADO GOMEZ - DNI [REDACTED]
Nombre de reconocimiento (DN): c=ES,
o=PLANIFICA MADRID, PROYECTOS Y OBRAS,
M.P., S.A., ou=CERTIFICADO ELECTRÓNICO DE
EMPLEADO PÚBLICO, sn=MELLADO GOMEZ -
DNI [REDACTED], givenName=JACINTO
MANUEL, serialNumber=IDCES [REDACTED]
cn=JACINTO MANUEL MELLADO GOMEZ - DNI
[REDACTED]
Fecha: 2025.11.07 10:02:54 +01'00'

Jacinto Mellado Gómez
Coordinador de Proyectos y Obras
Área de Suelo y Consorcios

CARLOS
MARCIEL
MIRANDA - DNI

Firmado digitalmente por CARLOS MARCIEL
MIRANDA - DNI [REDACTED]
Nombre de reconocimiento (DN): c=ES,
o=PLANIFICA MADRID, PROYECTOS Y OBRAS,
M.P., S.A., ou=CERTIFICADO ELECTRÓNICO DE
EMPLEADO PÚBLICO, sn=MARCIEL MIRANDA
- DNI [REDACTED], givenName=CARLOS,
serialNumber=IDCES [REDACTED], cn=CARLOS
MARCIEL MIRANDA - DNI [REDACTED]
Fecha: 2025.11.07 11:41:42 +01'00'

Fdo: Carlos Marciel Miranda
Director Técnico

ANEXO 1 – FICHA CATASTRAL DEL ÁMBITO OBJETO DEL CONTRATO DE SEGURIDAD Y VIGILANCIA

RUSTICA.- finca C., de la denominada EL GARZO, en el término municipal de LAS ROZAS DE MADRID (MADRID), a los sitios de Cerro de la Boticaría, Valle del Garzo, el Retamar, Hoya Rosa, Navalcaballo, La Encinilla, El Majadal, Los Llanos, La Hijosa, El Pulpito, El Ardogal y El Chivitil.

Tiene una superficie aproximada de unas DOSCIENTAS TREINTA Y SIETE HECTÁREAS.

Lindes: al NORTE, en una longitud total de mil trescientos noventa y cinco metros setenta centímetros delimitados por alambrada metálica colocada sobre porte le madera, con terrenos propiedad de Don Arturo Spiegelberg Horno. Se inicia este lindero Norte, a partir de la tapia de El pardo con una línea sinuosa de quinientos siete metros que en ángulo de ciento treinta grados gira hacia el Suroeste enlazando con otra línea de ciento cincuenta y seis metros, la cual vuelve a cambiar de dirección hacia el Oeste, formando un ángulo de ciento diecisiete grados con otra línea recta de trescientos noventa y tres metros al final de la cual forma con nuevo tramo de setenta y cinco metros, sensiblemente recto, que corre en dirección Suroeste, un ángulo de noventa y cuatro grados, a partir de este punto gira ciento cincuenta y un grados y linda en tramo de treinta y cinco metros setenta centímetros con terrenos cedidos al Ayuntamiento para zona deportiva de las Escuelas procedente de la misma finca matriz y tras girar ciento veintidós grados y tramo quebrado de doscientos veintinueve metros con los mismos terrenos.

Al NORESTE, con terrenos propiedad de Don Arturo Spiegelberg Horno, delimitado por una alambrada colocada sobre postes de madera de una longitud total de quinientos cincuenta y un metros constituida por líneas quebradas de doscientos veintidós metros, ciento treinta y dos metros, sesenta y ocho metros y ciento treinta metros que forma entre sí ángulos de ciento treinta grados, noventa y un grados y ciento seis grados treinta minutos a partir de este punto limita en dos líneas de ciento setenta metros y ciento diez metros, que forman un ángulo agudo de veintinueve grados cuarenta y cinco minutos, con terrenos propiedad de Gregorio Ríaza y otras parcelas diversas y al final del límite los constituyen cuatro tramos sensiblemente rectos de un muro de piedra de unos veinte, veintidós, cincuenta y seis y ciento veintitrés metros que forman entre sí ángulos de ciento dieciocho grados, ochenta y seis grados y ciento cuatro grados.

Al OESTE, formando un ángulo de unos ciento veintiocho grados con el límite anterior y en una longitud de novecientos sesenta y siete metros con parcela de la misma propiedad y procedente de igual finca matriz.

Al SUR, en línea sinuosa de mil ochocientos veinte metros, a todo lo largo de la margen Sur del camino del Bosquillón con finca B de la misma propiedad y procedencia, hasta llegar al punto de encuentro con la tapia de El Pardo y al Este, con tapia de El Pardo, en línea quebrada de cuatro tramos sensiblemente rectas y de distancia ochocientos treinta, noventa, trescientos sesenta y setecientos noventa metros respectivamente y formando ángulos de ciento diecinueve grados, ciento treinta y tres grados, ciento cincuenta grados y treinta grados, a partir del Camino del Bosquillón, hasta el encuentro con el punto de partida del lindero Norte. Descripción de finca

REFERENCIA CATASTRAL.- Tiene asignada referencia catastral número *Referencia Catastral 28127A005002100000YI.

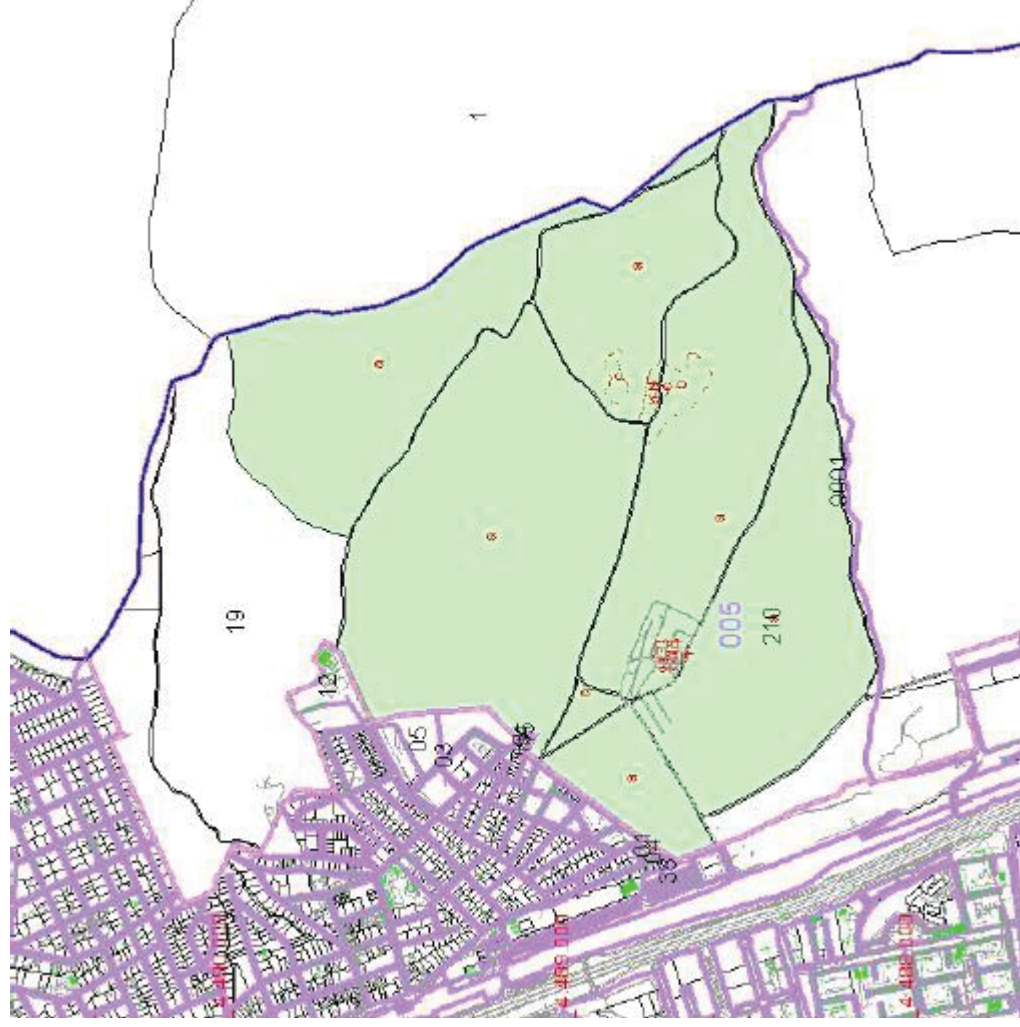

ANEXO 2 – RELACIÓN DE PERSONAL QUE ACTUALMENTE PRESTA SERVICIO EN LA VIGILANCIA



ARIETE SEGURIDAD, S.A.
Vigilancia y Protección

C/ Industrias, 51 - Pol. Ind. Urtinsa II
28923 Alcorcón - Madrid
Tel: 91 643 12 14 - Fax: 91 643 45 81
e-mail: info@arieteseguridad.com
www.arieteseguridad.com

[REDACTED] con DNI [REDACTED] en calidad de Director de Recursos Humanos de la mercantil Ariete Seguridad, S.A. con CIF A-81349474 y domicilio en la [REDACTED]

CERTIFICO,

Que los datos de las personas que actualmente prestan el servicio sito en la FINCA EL GARZO sito en la calle Romero de Torres 44 son,

| Nº | Categoría | Antigüedad | Contrato | Horas mes | Pluses |
|----|-------------------|------------|----------|-----------|---------------------------------|
| 1 | VIG. SEGURIDAD | 01/08/2023 | 100 | 162 | 86 €/mes C.P.T. |
| 2 | VIG. SEGURIDAD | 15/02/2011 | 100 | 162 | |
| 3 | VIG. SEGURIDAD | 24/10/2019 | 100 | 162 | 112,75 €/mes Jefe Equipo |
| 4 | VIG. SEGURIDAD | 01/08/2013 | 100 | 162 | 145.70 €/mes Ayuda Discapacidad |
| 5 | VIG. SEGURIDAD | 24/07/1996 | 100 | 162 | |

Todas estas personas están adscritas al convenio estatal de empresas de seguridad. Lo que hago constar a los efectos oportunos en Alcorcón a 21 de julio de 2025.

ARIETE



Ariete Seguridad, S.A.

Director de RRHH y Organización