

**PLIEGO DE PRESCRIPCIONES TÉCNICAS DEL
CONTRATO DE SERVICIOS DE ASISTENCIA
TÉCNICA Y COORDINACIÓN DE SEGURIDAD Y
SALUD PARA LA SUPERVISIÓN Y CONTROL DEL
DESARROLLO DE LAS OBRAS DEL "PROYECTO
DE REFUERZO DE LA INTERCONEXIÓN ELÉCTRICA
ENTRE EL RECINTO DE LA ETAP DE
MAJADAHONDA Y LA EDAR DE EL PLANTÍO"**

CONTRATO N°: 127/2025

ÍNDICE

1.- OBJETO	3
2.- FASES DE DESARROLLO DE LOS TRABAJOS	3
3.- DIRECCIÓN DEL SERVICIO	4
4.- PLAZO	4
5.- DESARROLLO DE LOS TRABAJOS	4
5.1.- Fase previa al inicio de las obras	4
5.2.- Fase ejecución de las obras.....	5
5.3.- Fase de medición final de las obras y seguimiento de actuaciones derivadas del acta de recepción de las obras.	17
5.4.- Plazo de revisión de la documentación de detalle	18
6.- ORGANIZACIÓN DE LA ASISTENCIA TÉCNICA	19
7.- DOCUMENTACIÓN TÉCNICA A CONSIDERAR	22
8.- OFERTA ECONÓMICA.....	23

1.- OBJETO

Es objeto de este Pliego de Prescripciones Técnicas (PPT) la contratación de los Servicios de Asistencia Técnica para la Dirección de Obra y la Coordinación de Seguridad y Salud del "PROYECTO DE REFUERZO DE LA INTERCONEXIÓN ELÉCTRICA ENTRE EL RECINTO DE LA ETAP DE MAJADAHONDA Y LA EDAR DE EL PLANTÍO".

El alcance de las obras se recoge en el Anexo I del presente PPT.

2.- FASES DE DESARROLLO DE LOS TRABAJOS

Los servicios de asistencia técnica se desarrollarán en las tres fases siguientes:

- **Fase previa al inicio de las obras**

El objeto de esta fase es la prestación de servicios de asistencia técnica a Canal de Isabel II, S.A., M.P. en las labores previas al inicio de la ejecución de obras como son:

- Revisión del estado de los permisos y licencias necesarios para la ejecución de las obras y tramitación de los mismos con elaboración de la documentación necesaria.
- Asistencia en materia de seguridad y salud. Aprobación del Plan de Seguridad y Salud elaborado por el contratista y asistencia técnica en las tramitaciones previas para la apertura del centro de trabajo por el contratista. Igualmente, el Coordinador designado para esta fase realizará las funciones de Coordinación de Seguridad y Salud en caso de ser necesaria la realización de trabajos previos al inicio de las obras objeto del proyecto para la comprobación detalles y adecuada definición de las mismas y que puedan ser considerados "obras sin proyecto".

Se incluye en esta fase la realización de los trabajos necesarios para la firma del acta de comprobación del replanteo, elaboración de un informe de verificación documental técnica y presupuestaria del proyecto de construcción, así como un informe técnico y económico de las obras, incluyendo reportaje fotográfico, sobre el estado previo de las infraestructuras, instalaciones y otros elementos que pudieran verse afectados por las obras, antes del comienzo de las mismas.

- **Fase ejecución de las obras**

El objeto de esta fase es la asistencia técnica para la Dirección de las Obras.

Comprende trabajos de oficina técnica y a pie de obra, asistencia técnica especializada, vigilancia ambiental y la Coordinación de Seguridad y Salud de las obras. Se deberá asegurar la correcta supervisión, vigilancia y control del desarrollo de la ingeniería de detalle, de la ejecución de las obras, aprobación de planos, supervisión y aprobación de especificaciones técnicas, control de calidad, montaje de todo el equipamiento, puesta a punto y pruebas generales de funcionamiento de las obras.

- **Fase de medición final de las obras y seguimiento de actuaciones derivadas del acta de recepción de las obras.**

Comprende el periodo que va desde la recepción de las obras hasta la medición final total de las mismas. Se desarrollarán en la oficina técnica los trabajos que sirvan para conformar los documentos de medición final.

Incluye esta fase los trabajos para el seguimiento de los puntos pendientes recogidos en el acta de recepción de las obras, que se realizarán de la misma forma y con la misma dedicación que los trabajos de la fase de ejecución de las obras.

3.- DIRECCIÓN DEL SERVICIO

Canal de Isabel II, S.A., M.P. designará un representante que dirigirá la realización del contrato de los servicios de asistencia técnica.

4.- PLAZO

Los plazos parciales son los establecidos en el Pliego de Cláusulas Administrativas Particulares (PCAP) para cada una de las fases.

5.- DESARROLLO DE LOS TRABAJOS

5.1.- Fase previa al inicio de las obras

El objeto de esta fase es:

- La asistencia técnica a Canal de Isabel II, S.A., M.P. en la supervisión del Plan de Seguridad y Salud elaborado por el contratista, la realización del informe relativo al contenido del mismo y su idoneidad para las obras a ejecutar y su aprobación por parte del Coordinador de Seguridad y Salud cuando así proceda.
- La prestación de servicios de Coordinación de Seguridad y Salud en caso de que fuese necesario realizar en esta fase trabajos previos al inicio de la obra objeto del proyecto con posible consideración de obras sin proyecto (por ejemplo: topografía, geotecnia, localización de servicios o instalaciones existentes, extracción de testigos, etc.).
- La prestación de servicios de asistencia técnica para la tramitación de todos los permisos y licencias necesarios para la ejecución de las obras con elaboración de la documentación necesaria.

Asimismo, se incluirán en esta fase:

- La redacción del Acta de Replanteo del Proyecto de Construcción, en la que se comprobará la adaptación geométrica, el cumplimiento de todos y cada uno de los condicionantes que permitan asegurar la viabilidad de los trabajos, así como la disponibilidad de autorizaciones y licencias, la disponibilidad de terrenos afectados, la exactitud de las determinaciones geotécnicas, topográficas y arqueológicas y el condicionado medioambiental.

El representante del contrato de servicio de asistencia técnica, o la persona en quien delegue, participará en la firma de esta acta.

- Un informe de verificación documental y técnica del proyecto con los defectos del proyecto en su caso
- La elaboración de un informe documentado, incluyendo reportaje fotográfico, sobre el estado previo de las infraestructuras, instalaciones y otros elementos que pudieran verse afectados por las obras, antes del comienzo de las mismas. Este informe también incluirá la revisión del cumplimiento de los condicionantes de la licencia de obra, de los requisitos de las ordenanzas municipales y del resto de normativa urbanística aplicable.

5.2.- Fase ejecución de las obras

El período comprende desde el inicio de las obras hasta la recepción de las mismas. El alcance de los trabajos a realizar en esta fase es:

5.2.1. Acta de Comprobación del Replanteo

Se establecerá dentro del mes siguiente a la firma del contrato del procedimiento de licitación de las obras. Se comprobará el replanteo efectuado en la fase anterior de los trabajos, informando al Director de Obra de cualquier eventualidad a considerar.

5.2.2. Trabajos de Oficina Técnica

En sentido enunciativo, y sin que esta relación pueda interpretarse de forma limitativa, la asistencia de oficina técnica comprenderá la realización de los siguientes trabajos:

- a) Verificación y aprobación, de acuerdo con las prescripciones técnicas contempladas en la documentación contractual de los pliegos y proyectos de construcción de las obras objeto de la asistencia técnica de:
 - Cálculos estructurales, hidráulicos, eléctricos, etc.
 - Estudios geotécnicos.
 - Modelo matemático calibrado del proceso de tratamiento de la EDAR.
 - Planos constructivos de obra civil, montaje de instalaciones electromecánicas, electricidad, control, etc.
 - Especificaciones técnicas de compra de: materiales y equipos electromecánicos, instrumentación, automatización, control, etc.
 - Sistema de automatización y control.
- b) Estudio y comprobación de la posible idoneidad de las eventuales modificaciones de los proyectos que presente el adjudicatario de las obras durante el desarrollo de las mismas, con inclusión, en caso de aceptación por la Dirección de Obra, de la supervisión de las mismas en cuanto a dimensionamiento, diseño, planos de detalle, cálculo, proceso constructivo, calidad de materiales, ensayos a realizar, etc.

- c) Propuesta y asesoramiento sobre eventuales modificaciones y su realización a introducir por parte de Canal de Isabel II, S.A., M.P. en el proyecto de construcción, elaborando la documentación y los estudios y cálculos necesarios para su justificación y valoración.
- d) Supervisión de los informes y documentación que sobre incidencias surgidas durante el desarrollo de las obras (afecciones geotécnicas, estructurales, etc.) pudiese presentar la contrata realizando los informes técnicos o valorativos que pudieran ser procedentes e incluyendo los trabajos de contraste que pudieran ser precisos.
- e) Revisión del documento con estructura de proyecto (según construcción -as-built-, modificado) que presente el Adjudicatario de las obras, previo a la recepción de las obras.
- f) Análisis de las soluciones e idoneidad de los materiales y equipamiento mecánico, eléctrico, instrumentación y control propuestos.
- g) Equipos mecánicos. Supervisión de la fabricación.

Seguimiento de las actividades incluidas en el programa de puntos de inspección entre las que se incluyen, de forma indicativa y no exhaustiva, las siguientes:

- Aprobación de Especificaciones Técnicas.
 - Emisión de pedidos de aprovisionamiento.
 - Revisión de los certificados de calidad de todos los materiales base y de aportación.
 - Calificación de los procedimientos de soldadura.
 - Revisión de todas las radiografías y sus calificaciones según códigos y normas aplicables, así como de otros procedimientos de control de soldaduras.
 - Revisión de los informes de radiografiado de ultrasonidos y otros ensayos no destructivos, en los equipos electromecánicos.
 - Revisión de los informes de comprobación de los planos de implantación de radiografías, control de la ejecución de los tratamientos térmicos y revisión de los gráficos.
 - Activación de la fabricación y montaje de los equipos, con el fin de finalizar en los plazos previstos.
 - Presencia para el control dimensional, pruebas funcionales, revisión de actas de ensayo.
 - Revisión de los documentos finales de calidad correspondientes a cada conjunto.
- h) Equipos eléctricos y de instrumentación. Supervisión de la fabricación
- Aprobación Especificaciones Técnicas.

- Seguimiento de las actividades incluidas en el programa de puntos de inspección entre las que se incluyen, de forma indicativa y no exhaustiva, las siguientes:
 - Comprobación de la calidad de los materiales utilizados en la construcción de equipos y máquinas eléctricas.
 - Supervisión de los trabajos de fabricación de los equipos eléctricos no comerciales (alternadores, motores eléctricos, cables, cuadros eléctricos, convertidores de frecuencia, etc.).
 - Supervisión de las pruebas individuales finales de todos los equipos de acuerdo con lo exigido en el Plan de Control de Calidad y revisión de las actas de ensayo.
 - Presencia de las pruebas funcionales de los equipos de mayor interés o a demanda de Canal de Isabel II, S.A., M.P.
 - Revisión de los documentos finales de calidad correspondiente a cada equipo.
- i) Supervisión, seguimiento y control del Programa de Vigilancia Ambiental de acuerdo al incluido en el proyecto con la definición de los requerimientos necesarios a tener en cuenta durante la ejecución de las obras. Se garantizará el cumplimiento de las medidas de protección medioambiental propuestas por el licitador, la correcta gestión de todos los residuos y el cumplimiento del condicionado ambiental establecido para las obras.
- j) Asesoramiento y participación en las gestiones administrativas inherentes a la tramitación de los diferentes permisos o documentos producidos durante el desarrollo de las obras, como necesidad de nuevas autorizaciones, modificaciones, obras complementarias, etc. que sean responsabilidad de Canal de Isabel II, S.A., M.P.

Elaboración de informes, estudios, planos y documentos requeridos por los diferentes Organismos afectados por las obras.

- k) Control de calidad.

El adjudicatario realizará los trabajos correspondientes al análisis, supervisión y control del cumplimiento del Plan de Control de Calidad propuesto por el contratista de las obras.

El adjudicatario llevará a cabo, a su cargo, las inspecciones presenciales en fábrica, así como los Controles de Calidad necesarios.

Los especialistas en equipamiento electromecánico, eléctricos, instrumentación y control y automatización asistirán a las pruebas de funcionamiento en planta de los diferentes equipos realizadas por la empresa de control de calidad externa asignada a este fin y verificarán la corrección y resultado de las comprobaciones realizadas.

l) Informes mensuales de:

- Progreso de obras que contemplará, al menos, los siguientes apartados: cumplimiento de los Programas de trabajo, desviación de los plazos de ejecución, seguimiento de los hitos con indicación de los puntos críticos, y actualización de los programas de trabajo.
- Progreso cuantificado, control presupuestario y previsiones de desviación.
- Seguimiento del Programa de Vigilancia Ambiental.
- Coordinación de Seguridad y Salud laboral.
- Plan de Control de Calidad.
- Pruebas de funcionamiento.
- Incidencias.
- Reportaje fotográfico de las obras.
- Coherencia entre el proyecto de construcción, las modificaciones aprobadas y la realidad construida respecto al modelo digital entregado por el contratista de las obras.

m) Introducir los datos administrativos e informes generados durante la ejecución de las obras, en una página web de Canal de Isabel II, S.A., M.P., o en aplicaciones específicas, de acuerdo a las indicaciones dadas por el representante de Canal de Isabel II, S.A., M.P. para este contrato.

n) El adjudicatario asesorará a Canal de Isabel II, S.A., M.P. en todo aquello que le requiera en relación con el modelo digital, los métodos de trabajo BIM y el CDE.

Realizará trabajos de supervisión y control del cumplimiento del criterio ofertado por el contratista de las obras referente a la aplicación de metodología BIM durante las fases de ejecución de las obras, conforme a lo requerido en el Anexo I del Pliego de Prescripciones Técnicas Particulares del contrato de obra.

Deberá comprobar mensualmente la coherencia entre el proyecto de construcción, las modificaciones aprobadas y la realidad construida respecto al modelo digital entregado por el contratista de las obras.

5.2.3. Dirección, vigilancia y control de las obras

Durante todo el tiempo que dure la ejecución de las obras, la asistencia técnica dispondrá en obra de técnicos cualificados que supervisarán y controlarán que la ejecución de las obras se realiza en cumplimiento con lo preceptuado en los Pliegos y documentación contractual respecto al alcance y sistema de ejecución y de acuerdo con los planos constructivos aprobados.

La asistencia técnica controlará y vigilará que los procesos de montaje de los equipos electromecánicos e instalaciones complementarias se realicen de acuerdo a los planos y especificaciones técnicas aprobadas.

Así mismo, la asistencia técnica controlará y vigilará que se realicen las pruebas contempladas en el Plan de Control de Calidad.

La asistencia técnica redactará los partes e informes sobre la marcha y calidad de los trabajos, así como de su adecuación a los Planes de Obra.

Será necesario supervisar las actualizaciones de la planificación de obra valorada económicamente realizadas por el contratista adjudicatario de la obra, con la frecuencia y en la aplicación informática aprobada por Canal, contemplando el cumplimiento de los Programas de trabajo, camino crítico, desviación de los plazos de ejecución, seguimiento de los hitos con indicación de los puntos críticos, así como medidas a adoptar para la corrección de las desviaciones producidas.

La asistencia técnica comprobará igualmente que las obras se ejecutan de acuerdo con el expediente de expropiación, elaborando los informes técnicos requeridos por Canal de Isabel II, S.A., M.P. en relación con problemas surgidos con el expediente expropiatorio durante la ejecución de las obras y las posibles modificaciones del expediente por causas no previstas en el proyecto o en los pliegos del procedimiento de licitación de proyecto y obra.

El adjudicatario de la asistencia técnica comprobará la red básica de apoyo, el replanteo de las obras, la toma de perfiles transversales del terreno y, en general, las hipótesis del proyecto en cuanto a su geometría.

Se verificará que los replanteos parciales de los ejes y niveles efectuados en el campo por el contratista estén de acuerdo con lo indicado en los planos y que los errores de cierre estén dentro de las tolerancias aceptables. También se comprobará que la compensación de los errores de cierre sea adecuada. Finalmente se constatará si las variaciones o diferencias halladas en el terreno afectan sensiblemente al coste de las obras.

En el transcurso de la ejecución de las obras, el adjudicatario de la asistencia técnica mantendrá su equipo de control topográfico en tareas de verificación y comprobación de que las obras se realizan de acuerdo a los planos y dentro de las tolerancias indicadas en las especificaciones. En especial se verificará y controlará la coordinación de los elementos relacionados entre sí, línea piezométrica, cotas de urbanización, etc.

Igualmente, en el transcurso de la ejecución de las obras, el adjudicatario de la asistencia técnica introducirá los datos requeridos por el Canal de Isabel II, S.A., M.P. en las aplicaciones informáticas vigentes en cada momento.

Control cuantitativo y cualitativo

El adjudicatario de la asistencia técnica llevará a cabo todas las operaciones necesarias para el control de la obra ejecutada mensualmente y su correspondiente valoración, según se expone, de forma indicativa y no exhaustiva, a continuación:

Obra civil

- Supervisión e informe favorable para la aprobación del Plan de Control de Calidad propuesto por el adjudicatario de las obras.

- Mediciones de obras ocultas (excavaciones, cimentaciones, etc.), antes de ser cubiertas; incluso realización de croquis, a fin y efecto de que sirvan de base a la certificación y medición final de las obras.
- Mediciones mensuales de obra ejecutada, según las distintas unidades del proyecto; incluso croquis.
- Valoraciones de obra ejecutada, según precios del proyecto o posibles modificaciones autorizadas.
- Redacción del borrador de las relaciones valoradas de las certificaciones mensuales, con el conforme del contratista.
- Control de certificaciones y Presupuesto.
- Confección y actualización de los gráficos comparativos de los Planes de obra realizados y de obra programada informando a la dirección de obra de cualquier desviación crítica.
- Valoración de imprevistos.
- Confección de las revisiones de precios correspondientes.

Equipos mecánicos

- Supervisión e informe favorable para la aprobación del Plan de Control de Calidad propuesto por el adjudicatario de las obras.
- Seguimiento de las actividades incluidas en el programa de puntos de inspección del Plan de Control de Calidad aprobado.
- Control de la recepción de equipos a la llegada al lugar de almacenamiento y montaje y evaluación de posibles daños en el transporte y en la manipulación.
- Comprobación de que los montajes se realicen de acuerdo con los planos y especificaciones técnicas aprobadas.
- Control de los aplomados, alineaciones y nivelaciones de estructuras, equipos mecánicos, motores, etc.
- Control de los trabajos de aplicación de pintura y de la calidad final de los recubrimientos de protección.

Equipos eléctricos, instrumentación automatización y control

- Supervisión e informe favorable para la aprobación del Plan de Control de Calidad propuesto por el adjudicatario de las obras.
- Seguimiento de las actividades incluidas en el programa de puntos de inspección del Plan de Control de Calidad aprobado.
- Control de la recepción de equipos a la llegada a la planta y evaluación de los posibles daños en el transporte o en la manipulación.
- Comprobación de que los montajes se realicen de acuerdo con los planos y especificaciones técnicas aprobadas por la Asistencia Técnica.

- Supervisión y control del tendido de cables y evaluación de los procedimientos utilizados, agrupaciones de cables, etc.
- Supervisión de la colocación de las redes de tierra y de los valores ohmicos resultantes.
- Supervisión y control de la realización de empalmes y terminales, conexiones de barras, etc.
- Supervisión de timbraje y marcado de cables conductores.
- Supervisión de los ensayos en vacío y en carga de los diferentes equipos y de las mediciones de niveles de aislamiento, secuencias de funcionamiento, selectividad de protecciones, intensidades, potencias, etc. hasta la recepción de todos los equipos, incluyendo el visado de los Certificados de disponibilidad conjunta.
- Control, seguimiento y análisis de las desviaciones en los plazos de ejecución de las obras de acuerdo con los Planes de Obra contractuales.

Siempre que durante la ejecución de las obras debido a las circunstancias sobrevenidas sea preciso modificar el contrato de obra conforme a lo establecido en el Pliego de Cláusulas Administrativas Particulares (PCAP) del contrato de obra, el adjudicatario del contrato de AT, tras recabar la información necesaria, elaborará una propuesta justificada de los precios nuevos que pudieran proceder para su gestión por parte de la DO con el Contratista adjudicatario de las obras.

En este sentido se utilizarán, según el caso, en el orden indicado en el PCAP de obra, las referencias precisas al proyecto de construcción, cuadro de precios de Canal de Isabel II, S.A., M.P. vigente en la fecha de la licitación, cuadros de precios de entidades públicas o colegios profesionales y consultas a proveedores.

Los precios contradictorios a adoptar serán fijados de acuerdo con los procedimientos establecidos en la LCSP.

Legalización de las instalaciones y Registro Industrial

El adjudicatario de la asistencia técnica, siempre que aplique, realizará la verificación, supervisión y aprobación de toda la documentación necesaria aportada por el adjudicatario de las obras para legalizar las instalaciones objeto del proyecto de obras para el que presta su servicio (instalaciones eléctricas AT y BT, equipos a presión, climatización, ACS, protección contra incendios, clasificación ATEX, conducciones gas, APQ, etc.) y dar de alta las instalaciones en el Registro Industrial.

5.2.4. Trabajos de arqueología

La Asistencia Técnica asesorará al Canal de Isabel II, S.A., M.P. si las obras se encuentran en una zona de interés arqueológico y supervisará y conformará en ese caso los trabajos que deba realizar el adjudicatario de las obras que requieran actuaciones complementarias en estos aspectos.

5.2.5. Arquitectura y adecuación visual de las obras

La Asistencia Técnica asesorará a la Dirección de Obra sobre el diseño arquitectónico de los edificios en su caso, la definición de cerramiento, tipología de red viaria, aceras, iluminación, mobiliario, etc. así como sobre la elección de materiales y sistemas de ejecución, respetando las especificaciones técnicas y demás condiciones contractuales.

Igualmente supervisará, cuando proceda, la elaboración y correcto contenido del libro o libros de edificios conforme a la normativa vigente.

5.2.6. Vigilancia Ambiental

El adjudicatario deberá realizar el control y la vigilancia ambiental de acuerdo al Condicionado Ambiental de las obras y al Programa de Vigilancia Ambiental, así como la supervisión de la correcta gestión de todos los residuos generados por las obras.

Estas funciones las desarrollará el especialista medioambiental que forma parte del equipo de la asistencia técnica. Realizará visitas periódicas en función de las necesidades las obras, con la emisión de un Informe de periodicidad mensual y aquellos otros que sean necesarios por situaciones especiales.

5.2.7. Asistencia en materia de Seguridad y Salud Laboral

La asistencia técnica será la encargada de realizar la Coordinación de Seguridad y Salud durante la fase de ejecución de las obras y, en los casos necesarios, durante la fase previa al inicio de las obras y la fase de medición final de las obras y seguimiento de actuaciones derivadas del acta de recepción de las obras.

La Asistencia técnica será la encargada de **verificar la documentación de las empresas, los trabajadores, las máquinas y medios auxiliares**, tendrá la obligación de controlar y verificar que las empresas, los trabajadores, las máquinas y medios auxiliares adscritos a las obras tienen la documentación exigible en regla.

Adicionalmente realizará el control documental relativo a Prevención de Riesgos Laborales, verificando la documentación introducida por el contratista de obra civil en las herramientas informáticas que disponga Canal de Isabel II, S.A., M.P.

El Coordinador de Seguridad y Salud designado para la fase previa al inicio de las obras asumirá las funciones en materia de Seguridad y Salud Laboral durante la realización de trabajos que pudieran ser necesarios durante la misma de acuerdo con lo determinado por la Ley 31/1995 de 9 de noviembre de Prevención de Riesgos Laborales y el Real Decreto 1627/1997 de 24 de octubre.

El Coordinador de Seguridad y Salud durante la ejecución de las obras, designado por Canal de Isabel II, S.A., M.P. a propuesta del adjudicatario de la asistencia técnica, asumirá las correspondientes funciones en materia de Seguridad y Salud Laboral durante la ejecución de las obras, de acuerdo con lo determinado por la Ley 31/1995 de 9 de noviembre de Prevención de Riesgos Laborales y el Real Decreto 1627/1997 de 24 de octubre.

El Coordinador para ambas fases podrá ser una única persona.

El Coordinador de Seguridad y Salud realizará al menos tres visitas semanales a las obras, con una duración de media jornada laboral.

Revisión del Plan de Seguridad y Salud: se revisará el Plan de Seguridad y Salud en el Trabajo, comprobando si realmente desarrolla las previsiones mínimas que en materia de prevención exige, para las obras de construcción, el Real Decreto 1627/1997, publicado en el BOE el 25 de Octubre de 1997. Se hará especial hincapié en los aspectos siguientes:

- Identificación de los riesgos que pueden evitarse
- Evaluación de los riesgos que no pueden eliminarse absolutamente
- Planificación de la actividad preventiva

Elaboración de informe sobre la corrección e idoneidad del Plan de Seguridad y Salud: la AT, tras la revisión del Plan de Seguridad y Salud y con la intervención del Coordinador de Seguridad y Salud designado para la fase de ejecución de las obras, elaborará informe sobre la corrección e idoneidad del Plan de Seguridad y Salud.

Las cuestiones a considerar en el contenido del informe serán como mínimo las siguientes:

- Cumplimiento y adecuado desarrollo de las previsiones mínimas que en materia de prevención exige, para las obras de construcción, el Real Decreto 1627/1997, publicado en el BOE el 25 de octubre de 1997.
- Adecuado desarrollo del ESyS o EBSyS.
- Consideración de las modificaciones en el proceso constructivo sin menoscabo de lo previsto en el ESyS o EBSyS (En caso de modificaciones sobre en el proceso constructivo planteado por el contratista respecto a lo inicialmente previsto en proyecto).
- Consideración de posibles medidas alternativas a las contempladas en el ESyS o EBSyS justificadas técnicamente e inclusión de valoración económica de las mismas verificando que no implique disminución del importe total inicialmente considerado. (En caso de que en el PSyS se propongan medidas alternativas a las contempladas en el ESyS o EBSyS). Conformidad con las justificaciones aportadas y coherencia de la valoración económica.
- Particularización del Plan de Seguridad y Salud para las obras a desarrollar.

En caso de que el Plan de SyS aportado por la contrata no se considerase conforme en el informe se indicarán las correcciones o adecuaciones que pudieran ser necesarias supervisando posteriormente que estas son incluidas en el PSyS.

Una vez que el Coordinador de Seguridad y Salud considere que el Plan cumple la normativa vigente y los requisitos necesarios cumplimentará el acta de aprobación del Plan de seguridad y salud y realizará los trámites legales pertinentes necesarios para el inicio de las obras que le correspondan ante la Autoridad Laboral. Igualmente verificará que el contratista realiza la tramitación de la que sea responsable.

El Acta de aprobación del plan tendrá el contenido mínimo recogido en el anexo II.

El Coordinador de Seguridad y Salud facilitará copia de toda la documentación generada a la Dirección de obra.

Será obligación del Coordinador de Seguridad y Salud, vigilar y controlar que exista una copia actualizada del Plan de Seguridad y Salud en las obras para su cumplimiento.

El Coordinador de Seguridad y Salud comprobará la obligación del contratista de facilitar una copia del Plan de Seguridad y Salud a los representantes de los trabajadores en el centro de trabajo y de estudiar cuantas sugerencias y alternativas le presenten los representantes de los trabajadores en materia de Seguridad y Salud en las obras a ejecutar.

El Coordinador de Seguridad y Salud informará mensualmente a la Dirección de Obra de todas las sugerencias presentadas y de la viabilidad de su aplicación en obra.

Libro de incidencias: El Coordinador de Seguridad y Salud en fase de ejecución de las obras, a través de su colegio profesional, aportará el libro de incidencias de la obra. En caso de ser necesario más de un libro de incidencias procederá de igual manera.

Cumplimentará los datos de registro del mismo y mantendrá el control del número que, en orden correlativo, pudiera proceder en caso de ser precisos varios libros de incidencias. Informará al Director de las obras de la apertura de cada uno de los libros que sean precisos facilitándole copia de su primera página con los datos relativos a la obra anotados.

Los posibles costes relativos a la aportación de libros, visados de nombramientos o actas de aprobación del plan y sus anexos y gestiones realizadas en los respectivos colegios profesionales de los coordinadores serán a cuenta de la empresa de asistencia técnica adjudicataria, considerándose incluidos en los gastos generales de la misma.

Verificar la formación del trabajador: el Coordinador de Seguridad y Salud tiene la obligación de controlar y verificar que los trabajadores tienen la cualificación y experiencia necesarias para sus respectivos puestos de trabajo. En caso necesario, el Coordinador de Seguridad y Salud podrá exigir a la empresa Contratista la realización de cursos formativos o incluso la sustitución de los trabajadores no cualificados.

La formación deberá estar centrada específicamente en el puesto de trabajo o función de cada trabajador, adaptarse a la evolución de los riesgos y a la aparición de otros nuevos y repetirse periódicamente, si fuera necesario.

Custodiar el Libro de Incidencias: será obligación del Coordinador de Seguridad y Salud mantener siempre en las obras el Libro de Incidencias, para el control y seguimiento del Plan de Seguridad y Salud.

El Coordinador de Seguridad y Salud deberá notificar de inmediato (24 horas) las anotaciones del Libro de Incidencias al Director de las Obras, a la empresa Contratista y a los representantes de los trabajadores afectados.

Coordinar la aplicación de los principios generales de prevención y seguridad: el Coordinador de Seguridad y Salud tiene la obligación de informar y asesorar en materia de Seguridad y Salud al Director de Obra en la toma de decisiones técnicas y de organización de

los distintos trabajos o fases de trabajo que vayan a realizarse simultáneamente o sucesivamente.

Asimismo, el Coordinador de Seguridad y Salud en fase de ejecución de obra propondrá al Director de Obra la duración y la elección del equipo necesario para que los trabajos o fases de trabajo se adapten a los Principios Generales de Prevención y de Seguridad.

Coordinar las actividades de las obras: Durante el tiempo que duren las obras, el Coordinador de Seguridad y Salud tendrá la obligación de coordinar y controlar que las empresas que intervienen en la construcción de las obras apliquen durante la ejecución los Principios Generales de la Acción Preventiva que se recogen en el Art. 15 de la Ley 31/1995 de Prevención de Riesgos Laborales y, en particular, en las siguientes tareas o actividades:

- Mantenimiento de las obras en buen estado de orden y limpieza.
- Elección del emplazamiento de los puestos y áreas de trabajo y la determinación de las vías o zonas de desplazamiento o circulación.
- Manipulación de los distintos materiales y medios auxiliares.
- Mantenimiento y control periódico de las instalaciones.
- Delimitación y condicionamiento de las zonas de almacenamiento y depósito.
- Recogida de materiales peligrosos utilizados.
- Almacenamiento y eliminación de residuos y escombros.
- La cooperación entre los contratistas, subcontratistas y trabajadores autónomos.
- Las interacciones con cualquier otra actividad que se realice en las obras o cerca del lugar de las obras.

Coordinar a las empresas participantes: Cuando en un mismo centro de trabajo desarrollen actividades trabajadores de dos o más empresas, el Coordinador de Seguridad y Salud tiene la obligación de establecer los medios de coordinación que sean necesarios en cuanto a la protección y prevención de riesgos laborales, y la información sobre los mismos a los trabajadores.

Asimismo, controlará y vigilará el cumplimiento de la Normativa de Prevención de Riesgos Laborales por parte de los Subcontratistas y de los Trabajadores Autónomos que participen en las obras. Dejará constancia de cualquier infracción en el Libro de Incidencias, una vez informada la Dirección de Obra y el contratista principal.

El Coordinador de Seguridad y Salud tiene la obligación de promover y coordinar las reuniones entre la Empresa Constructora y los posibles subcontratistas para la colaboración de sus respectivos trabajadores.

En estas reuniones se estudiarán los riesgos existentes en el Centro de Trabajo y las medidas de protección y prevención correspondientes, así como las medidas de emergencia a aplicar en caso necesario.

El Coordinador de Seguridad y Salud está obligado a controlar que los métodos de trabajo y de producción utilizados son seguros, atenúan el trabajo monótono y repetitivo y que reducen los efectos nocivos sobre la salud.

Asimismo, controlará que las medidas preventivas consideran las distracciones o imprudencias no temerarias del trabajador. Sólo se adoptarán tales medidas preventivas cuando los riesgos adicionales que pudieran implicar estas medidas sean substancialmente inferiores a los que se pretenden controlar y no existan alternativas más seguras.

Control de accesos: será obligación del Coordinador de Seguridad y Salud supervisar la adopción de las medidas necesarias para que sólo las personas autorizadas puedan acceder a las obras.

Dentro de las obras, el Coordinador de Seguridad y Salud adoptará las medidas necesarias a fin de garantizar que sólo los trabajadores que hayan recibido información suficiente y adecuada puedan acceder a las zonas de riesgo grave y específico.

Cuando se haya producido un daño para la salud de los trabajadores o cuando, con ocasión de la vigilancia de la salud prevista en el Art. 22 de la Ley 31/1995, aparezcan indicios de que las medidas de prevención resultan insuficientes, el contratista llevará a cabo una investigación al respecto independiente a la seguida por la Inspección de Trabajo y Seguridad Social a fin de detectar las causas de estos hechos. El Coordinador de Seguridad y Salud coordinará esta investigación.

Modificación y actualizaciones del Plan de Seguridad y Salud: En los casos en los que, en función del proceso de la ejecución, de la evolución de los trabajos y de las posibles incidencias o modificaciones que puedan surgir a lo largo de la obra, el contratista u otros intervinientes en la obra consideren necesarias modificaciones del Plan de Seguridad y Salud se redactarán los anexos al PSyS que pudieran ser procedentes.

El Coordinador de SyS revisará los citados anexos en los mismos términos que el Plan de Seguridad y Salud emitiendo la correspondiente Acta de aprobación cuando así proceda. El Acta de aprobación de los anexos tendrá el contenido mínimo recogido en el anexo III.

El coordinador de seguridad y salud se responsabilizará del cumplimiento de la normativa aplicable en relación con la Ley de Subcontratación y la que esté vigente y resulte de aplicación en el momento de la ejecución de las obras.

5.2.8. Manual de Operación y Mantenimiento

La asistencia técnica supervisará, propondrá las adecuaciones que considere pertinentes y una vez cuente con su conformidad, informará favorablemente el Manual de Operación y Mantenimiento que elaborará el contratista de las obras, confirmando su adecuación a los requerimientos de los pliegos y que se corresponde con el equipamiento instalado.

La asistencia deberá validar el modelo digital de operación y mantenimiento (BIM 7-D o "record model") entregado por el contratista de las obras, comprobando que contiene la documentación necesaria para la operación de la infraestructura.

5.2.9. Proyecto según construcción

La asistencia técnica revisará y supervisará la corrección de todo el contenido del proyecto según construcción ("as built") que elaborará el contratista de las obras a la finalización de las mismas. Una vez cuente con su conformidad emitirá informe favorable sobre el mismo, confirmando su adecuación a la realidad de las obras ejecutadas. La asistencia técnica firmará su conforme a los planos del proyecto según construcción. Una copia de estos planos se incluirá en el documento de medición final.

La asistencia técnica deberá comprobar y validar que el modelo digital final "As-built" entregado por el contratista de las obras es coherente con la realidad construida y con el proyecto "As-Built".

5.2.10. Recepción de las obras

Si en el Acta de Recepción de las obras se incluyera lista de remates u otros puntos pendientes de ejecutar en las obras, éstos serán vigilados y supervisados por la asistencia técnica con los mismos medios que se hubieran dispuesto en la fase de ejecución de las mismas. Los costes incurridos por la asistencia técnica para realizar estos trabajos se consideran incluidos en el presupuesto de la fase de ejecución de las obras, aunque estos se realicen con posterioridad a la recepción de las obras.

5.3.- Fase de medición final de las obras y seguimiento de actuaciones derivadas del acta de recepción de las obras.

El alcance de los trabajos a realizar es:

5.3.1. Seguimiento de actuaciones derivadas del Acta de Recepción de las obras.

El contratista deberá asegurar y vigilar, aportando los medios que sean necesarios para que las actuaciones pendientes recogidas que consten en el Acta de Recepción de las obras se realicen de forma adecuada y con la misma garantía que la obra principal ejecutada.

El alcance de los trabajos a realizar en este punto son los mismos que los contemplados en el apartado 5.2. Fase de ejecución de obras.

5.3.2. Medición final de las obras

Una vez recibidas las obras, la Asistencia Técnica ejecutará la toma de datos, mediciones, valoraciones, planos y todo lo necesario para supervisar la medición final de las obras que elaborará el Adjudicatario de las obras, aprobando los documentos de medición final que recoge el estado final real de mediciones, dimensiones y características de las obras ejecutadas, con los planos y valoraciones de la misma y sus revisiones de precios si procede, revisará la edición definitiva del documento de medición final de las obras, tanto en papel como en soporte informático, dando la conformidad técnica a los mismos.

A solicitud de la Dirección de Obra la Asistencia Técnica redactará el pliego de razonamientos justificativo de las posibles adecuaciones y modificaciones introducidas durante el desarrollo de las obras respecto al proyecto constructivo, así como de las mediciones finales realmente ejecutadas.

Deberá entregarse conjuntamente el alta de inventario de las obras de acuerdo al modelo establecido por el Canal de Isabel II, S.A., M.P.

5.3.3. Documentación final

La asistencia técnica revisará y aprobará el resto de la documentación (anejos de cálculo y justificativos) de la obra actualizados con las modificaciones que se hayan introducido, presentados por el contratista al final de las obras y revisará la edición definitiva del documento de medición final de las obras. Igualmente participará en la revisión, las correcciones y aprobación de la edición definitiva del Manual de operación y mantenimiento.

La asistencia técnica realizará el seguimiento y supervisión de todas las tramitaciones necesarias para la finalización de las legalizaciones de las instalaciones, así como del seguimiento de las deficiencias que se manifiesten durante el periodo de garantía.

5.3.4. Informe final

La Asistencia Técnica presentará un informe final las obras que recogerá, al menos, los siguientes aspectos:

- Vigilancia ambiental:
 - Informe del grado de cumplimiento del Condicionado Ambiental para las obras objeto del contrato.
 - Identificación de los impactos reales durante la ejecución.
 - Identificación de los impactos residuales tras la aplicación de las medidas correctoras previstas.
 - Descripción de las medidas correctoras y plan de mantenimiento de las mismas.
 - Gestión de los residuos y documentación generada.
- Plan de Control de Calidad realizado.
- Control presupuestario y desviaciones habidas.
- Informe gráfico mediante fotografías, vídeos, documentos Power Point u otros del seguimiento de las obras, con especial atención en aquellos montajes, unidades de obra o situaciones singulares que supongan una actividad relevante desde el punto de vista técnico.
- Alta de inventario en el impreso facilitado por el Canal de Isabel II, S.A., M.P.
- Archivo en papel y digital de legalizaciones: proyectos visados, direcciones de obra e informes de las OCA, y sus correspondientes registros de entrada, y comunicaciones varias con industria.

5.4.- Plazo de revisión de la documentación de detalle

Con el fin de cumplir con el objetivo de reducir los tiempos necesarios para la comunicación entre las partes, establecidas en el Anejo de Relación del contratista con la Dirección de la Obra del proyecto

de obra, el cual fija un plazo de respuesta para la D.O. de DIEZ (10) DIAS hábiles a partir del siguiente a la entrega de documentación de detalle o propuestas por parte del Adjudicatario de las obras, se establece un plazo máximo de 5 días para que la Asistencia Técnica revise e informe previamente a la Dirección de Obra de la idoneidad y coherencia de dicha documentación previa realización de los estudios y comprobaciones oportunos.

6.- ORGANIZACIÓN DE LA ASISTENCIA TÉCNICA

La empresa adjudicataria designará una persona como Delegado del adjudicatario ante Canal de Isabel II, S.A., M.P. que será responsable del contrato y de toda la organización de los servicios vinculados al mismo. Dicha persona deberá acreditar, en caso de ser requerido por Canal de Isabel II, S.A., M.P. una experiencia mínima de 5 años.

Se relacionan a continuación las funciones de cada uno de los puestos necesarios para el correcto desarrollo de las labores este contrato. Los medios de adscripción que el licitador debe disponer para la ejecución del contrato, su grado de dedicación parcial o total, su titulación y su experiencia se detallan en el Pliego de Cláusulas Administrativas Particulares.

Jefe de Unidad

Actuará como Jefe de Unidad a pie de obra durante la ejecución de la misma, responsabilizándose del correcto desarrollo de los trabajos. Realizará las actividades de dirección, supervisión y control de las obras objeto del Contrato.

Se responsabilizará de la realización de las certificaciones, del seguimiento económico y temporal de las obras, del seguimiento del control de calidad de las obras.

Coordinador de Seguridad y Salud

Actuará como especialista en la supervisión, aprobación, control del cumplimiento y actualización del Plan de Seguridad y Salud elaborado por el contratista de las obras y en la coordinación de la seguridad y salud en la ejecución de las obras.

Cuando se trate de procedimientos de proyecto y obra intervendrá, además, en la supervisión del Estudio de Seguridad y Salud del Proyecto de Construcción.

Ingeniero especialista en equipamiento mecánico eléctrico, instrumentación, control y automatización.

Actuará como especialista en la aprobación de especificaciones técnicas, supervisión de la fabricación, puesta en obra; prueba de funcionamiento de los equipos mecánicos eléctricos, instrumentación y control necesarios para el correcto funcionamiento de las instalaciones, teniendo en cuenta los criterios técnicos y económicos fijados por Canal de Isabel II, S.A., M.P.

Se responsabilizará del seguimiento del control de calidad de los equipos y montaje de todo el equipamiento de su especialidad.

Igualmente, el adjudicatario pondrá a disposición el siguiente **personal con dedicación parcial** al desarrollo de los trabajos, y los medios necesarios para la ejecución de los mismos:

Ingeniero Técnico Topógrafo

Ingeniero Técnico Topógrafo con experiencia mínima de TRES años en la ejecución de obras lineales.

En el precio se incluye auxiliares de apoyo en el desarrollo de los trabajos de campo y elaboración de planos y reportajes fotográficos del mismo.

Titulado especialista en Medio Ambiente

Titulado especialista en medio ambiente, con experiencia mínima de DOS años en la vigilancia ambiental de obras lineales.

Actuará como especialista en el control para el cumplimiento del Condicionado Ambiental. Será el encargado de la supervisión del Plan de Vigilancia Ambiental elaborado por el contratista de las obras.

Estará encargado de comprobar el cumplimiento de las medidas correctoras y compensatorias establecidas en el Plan de Vigilancia Ambiental de las obras, la correcta gestión de residuos y puntos limpios de las obras, así como de los requisitos a cumplir por la legislación vigente aplicable a las obras.

Trabajos Administrativos

El adjudicatario pondrá a disposición el personal necesario para el desarrollo de los trabajos administrativos asignados.

La oferta incluirá los siguientes medios informáticos, vehículos para locomoción y oficinas necesarios para la ejecución de los mismos:

Medios informáticos

En la oferta económica estarán incluidos los gastos correspondientes a los medios informáticos necesarios para el desarrollo de trabajos, incluyendo tanto el hardware como el software, que pudiera ser necesario para el uso de las aplicaciones informáticas que, para el control de las obras y desarrollo de los trabajos, determine Canal de Isabel II, S.A., M.P. Todos los medios indicados estarán a disposición de la Dirección de Obra.

Para asegurar la gestión eficiente de la información entre todas las partes involucradas se utilizará, a lo largo del desarrollo de todo el contrato las siguientes herramientas informáticas:

- **CONTROL DE COSTES:** se usará la herramienta informática facilitada por Canal de Isabel II, S.A., M.P. o en su defecto un programa integrado de gestión y control de costes para edificación y obra civil.
- **PLANIFICACIÓN DE OBRA:** se usará la herramienta informática facilitada por Canal de Isabel II, S.A., M.P. o en su defecto un programa de planificación y control de proyectos.

- ENTORNO COMÚN DE DATOS: para el sistema colaborativo en línea de gestión de documentación y flujos de aprobación de documentos se empleará la herramienta informática facilitada por Canal de Isabel II, S.A., M.P. o en su defecto las aplicaciones informáticas que permitan crear, acceder y compartir documentos en un entorno colaborativo.
- SEGURIDAD Y SALUD: se usará la herramienta facilitada por Canal de Isabel II, S.A., M.P.
- GESTIÓN DOCUMENTAL DE PREVENCIÓN DE RIESGOS LABORALES: se empleará la herramienta informática facilitada por Canal de Isabel II, S.A., M.P.

Las herramientas serán utilizadas por todos los agentes implicados, siguiendo los protocolos que se establezcan respecto a la generación, edición y gestión de información, así como los procedimientos relativos a los flujos de trabajo aprobados.

Puesta a disposición por parte de Canal de Isabel II, S.A., M.P. de la herramienta informática a emplear por el adjudicatario para la ejecución y desarrollo del contrato

Para la ejecución y el desarrollo del contrato, es necesario adoptar una solución global para el control del proyecto y de las obras en todo su ciclo de vida, que permita la gestión de los procesos, esto es, un sistema EPPM (Enterprise Project Portfolio Management), que permita:

- Cubrir el ciclo completo del proyecto hasta la entrega a explotación de las construcciones.
- La definición de los procesos con diseños de flujos a medida con diferentes niveles de aprobación parametrizables, quedando en todo momento registradas las tareas pendientes de cada uno de los usuarios, así como los plazos pendientes para las acciones a tomar y la validación y aprobación de documentos.
- La colaboración completa y eficaz entre todo el equipo del proyecto, tanto interno como externo, cada uno con su nivel de responsabilidad.
- El seguimiento de los precios unitarios del contrato, eliminando el riesgo de aplicar precios o unidades que no forman parte del proyecto.
- Gestionar el progreso del proyecto, comparando el rendimiento actual con el programado y pudiendo reaccionar proactivamente a los puntos más críticos del proyecto, disminuyendo riesgos y aumentando la productividad.
- Obtener informes de gestión, con cuadros de mando e indicadores clave de gestión, que permita en todo momento aportar información fiable a la toma de decisiones.

De acuerdo con lo anterior, Canal de Isabel II, S.A., M.P. empleará la herramienta informática basada en Autodesk Construction Cloud (ACC), facilitando y dando acceso a la misma al adjudicatario del contrato sin coste alguno, para realizar, entre otras, las siguientes funciones, no excluyentes:

- Repositorio de Gestión Documental de toda la información generada en todas las fases de las obras. Este repositorio mantendrá el control de las versiones y los flujos de aprobación, revisión e información a los diferentes actores.
- Gestión de usuarios y aprobación de documentos basada en roles para el adjudicatario, la Asistencia Técnica, la Dirección de Obra y el propio Canal de Isabel II, S.A., M.P., mediante doble factor de autenticación.
- Cliente web con tareas asignadas a los diferentes usuarios en función de sus roles, para la carga de la información necesaria para el desarrollo del contrato.
- Control de los recursos materiales y humanos establecidos en el contrato.

Se adjunta vínculo a la página web de Autodesk Construction Cloud donde se pueden consultar las diferentes guías de la herramienta, así como la última versión del Documento Técnico de Seguridad de Autodesk Construction Cloud.

[Guides and e-Books for Construction Professionals | Autodesk](#)

Vehículos y locomoción

En la oferta económica estarán incluidos los gastos correspondientes a vehículos y locomoción a disposición de la Asistencia Técnica para el normal desarrollo de su trabajo, incluyendo consumos, seguros, averías, mantenimiento, gastos de amortización o reposición y resto de gastos a considerar.

En este sentido, el adjudicatario deberá adscribir al contrato los vehículos cuya clasificación ambiental se ajuste a la oferta realizada por el licitador para el correspondiente criterio de adjudicación. En caso de no ofertarse vehículos ECO o Cero según dicho criterio de adjudicación, se deberán adscribir a la ejecución del contrato al menos cuatro vehículos con etiqueta ambiental tipo C.

Oficinas

El equipo técnico destinado con dedicación exclusiva a los trabajos a pie de obra tendrá su puesto de trabajo en las obras y estará ubicado en la correspondiente caseta de obra durante la fase de ejecución de las obras.

Así mismo el adjudicatario deberá aportar el mobiliario y los equipos necesarios para la oficina de obras, que se entienden incluidos en el presupuesto ofertado. Los gastos de desplazamiento y dietas del personal están incluidos en el presupuesto ofertado.

7.- DOCUMENTACIÓN TÉCNICA A CONSIDERAR

La documentación técnica y administrativa elaborada para el procedimiento de licitación del CONTRATO DE SERVICIOS DE ASISTENCIA TÉCNICA Y COORDINACIÓN DE SEGURIDAD Y SALUD PARA LA SUPERVISIÓN Y CONTROL DEL DESARROLLO DE LAS OBRAS DEL "PROYECTO DE REFUERZO DE LA INTERCONEXIÓN ELÉCTRICA ENTRE EL RECINTO DE LA ETAP DE MAJADAHONDA Y LA EDAR DE EL PLANTÍO" es la siguiente:

- Pliego de Cláusulas Administrativas Particulares (PCAP).

- Pliego de Prescripciones Técnicas Particulares (PPTP).
- PROYECTO DE REFUERZO DE LA INTERCONEXIÓN ELÉCTRICA ENTRE EL RECINTO DE LA ETAP DE MAJADAHONDA Y LA EDAR DE EL PLANTÍO

Esta documentación se encuentra disponible para consulta de los licitadores en el Área Construcción de Depuración y Reutilización o en los servicios de publicación que dicho Área informe.

8.- OFERTA ECONÓMICA

La oferta económica se presentará de conformidad con lo establecido en el ANEXO II del PCAP que rige el contrato.

Firmado electronicamente por: Germán
Rocha García
En la fecha y hora 04.11.2025 15:03:14 CET

Germán Rocha García
Jefe del Área de Construcción
Depuración y Reutilización

Firmado electronicamente por: JOSÉ
ANTONIO LIROLA BARROSO
En la fecha y hora 05.11.2025 12:39:06 CET

José Antonio Lirola Barroso
Subdirector Construcción

VºBº

Firmado electronicamente por: JUAN
SÁNCHEZ GARCÍA
En la fecha y hora 05.11.2025 14:03:21 CET

Juan Sánchez García
Director de Innovación e Ingeniería

ANEXO I

ALCANCE DE LAS OBRAS

Anejo nº 1. "Características principales del proyecto" de la Memoria del Proyecto de Refuerzo de la interconexión eléctrica entre el recinto de la ETAP de Majadahonda y la EDAR de El Plantío



ANEJO Nº 01.- CARACTERÍSTICAS PRINCIPALES DEL PROYECTO

Índice general

1. OBJETO DEL PROYECTO Y JUSTIFICACIÓN DE LA ACTUACIÓN	4
2. RESUMEN DE LAS CARACTERÍSTICAS	5
3. CLASIFICACIÓN DEL CONTRATISTA	7
4. PLAZO DE EJECUCIÓN	9
5. PRESUPUESTOS.....	11
ANEXO 1. PLANO DE SITUACIÓN	13
ANEXO 2. PLANO DE PLANTA GENERAL	15

1. OBJETO DEL PROYECTO Y JUSTIFICACIÓN DE LA ACTUACIÓN

El objeto del presente Proyecto es establecer y justificar todos los datos constructivos que presenta la ejecución de las instalaciones proyectadas en él.

Con motivo de dar refuerzo de la línea eléctrica subterránea de media tensión entre el recinto de la ETAP de Majadahonda y de la ampliación de la EDAR de El Plantío. Para ello, se proyecta una línea de 20 kV que discurrirá por canalización entubada de nueva construcción, con cables tipo HEPRZ1 12/20kV 4(1x240) mm² Al + H16 bajo tubo plástico de 200 mm de diámetro, evitando los ángulos pronunciados y discurriendo en todo momento por viales de propiedad pública y de Canal de Isabel II.

La línea proyectada **L1**, tendrá su origen en el centro de seccionamiento existente propiedad de Canal de Isabel II "CYII ABDUCTORA-MAJAD (903586103)" ubicado en la parcela con referencia catastral 6391801VK2769S0001WU y final en el centro de transformación propiedad de Canal de Isabel II (objeto de otro proyecto) ubicado en la EDAR de El Plantío cuya referencia catastral es 28080A015090030000LX.

Asimismo, se proyecta una nueva línea subterránea, **L2**, de 20 kV cuyos conductores discurrirán un tramo directamente enterrado y otro tramo en canalización entubada de nueva construcción bajo tubo plástico de 200 mm de diámetro, con cables tipo RHZ1-OL AL 12/20kV 4(1x400) mm², evitando los ángulos pronunciados y discurriendo en todo momento por viales de propiedad pública y de Canal de Isabel II.

La línea proyectada **L2**, tendrá su origen en el centro de seccionamiento existente propiedad de Canal de Isabel II "CYII ABDUCTORA-MAJAD (903586103)" ubicado en la parcela con referencia catastral 6391801VK2769S0001WU y final en el empalme proyectado con la línea de media tensión existente de 20 kV "Pozos de Guadarrama" con coordenadas U.T.M. (ETRS89): X = 426.057 // Y = 4.479.364.

Además, se procederá al desmontaje de un tramo de la línea de media tensión existente de 20 kV "Pozos de Guadarrama" que actualmente discurre dentro de la parcela del recinto ferial de Majadahonda con referencia catastral 6094501VK2769S.

Las instalaciones seguirán las características descritas en esta Memoria y en los Planos adjuntos.

2. RESUMEN DE LAS CARACTERÍSTICAS

2.1. Características generales

Título: Proyecto de refuerzo de la interconexión eléctrica entre el recinto de la ETAP de Majadahonda y la EDAR del El Plantío.

Término municipal: Majadahonda.

Obras principales: La obra consiste en:

- Construcción de dos nuevas líneas subterráneas de media tensión 20kV.
- Instalación de dos nuevas celdas de protección en el centro de seccionamiento existente propiedad de Canal de Isabel II "CYII ABDUCTORA-MAJAD (903586103)" y en el centro de transformación nº2 ubicado en la Ampliación de la EDAR de El Plantío también propiedad de Canal de Isabel II.
- Construcción de nueva canalización mediante zanja a cielo abierto.
- Tendido de nuevo conductor para la línea 1 del tipo HEPRZ1 12/20kV 4(1x240) mm² Al + H16 bajo tubo plástico de 200 mm de diámetro.
- Tendido de nuevo conductor para la línea 2 del tipo RHZ1-OL AL 12/20kV 4(1x400) mm² que discurrirá en un tramo bajo tubo plástico de 200 mm de diámetro y otro tramo directamente enterrado.
- Realización de los empalmes en la línea 2 con la línea actual de Pozos de Guadarrama.
- Desmontaje y achatarramiento del conductor de la actual línea de pozos de Guadarrama que quedará fuera de servicio.
- Pavimentación de la zona afectada por las obras.

3. CLASIFICACIÓN DEL CONTRATISTA

De acuerdo con lo establecido en el Real Decreto 1098/2001, de 12 de octubre, por el que se aprueba el Reglamento General de la Ley de Contratos de las Administraciones Públicas y el Real Decreto 773/2015, de 28 de agosto; por el que se modifican determinados preceptos del RGLCAP.

Se establece la siguiente clasificación del contratista:

Grupo I: Instalaciones eléctricas.

Subgrupo 3: Líneas eléctricas de transporte.

Subgrupo 5: Centros de transformación y distribución en alta tensión.

Categoría 4: El contrato de obra es superior a 840.000 euros e inferior o igual a 2.400.000 euros.

No obstante, será el futuro Pliego de Cláusulas Administrativas Particulares de la Licitación el que establezca definitivamente la Clasificación necesaria.

Según lo establecido en la ITC-LAT 03, la ejecución de los trabajos corresponderá a las empresas instaladoras autorizadas de la categoría LAT1.

4. PLAZO DE EJECUCIÓN

La duración prevista para la ejecución de las obras es de veintidós (22) semanas a partir de la fecha del Acta de Comprobación de Replanteo. El plan de obra se incluye en el Anejo nº 7.

5. PRESUPUESTOS

De acuerdo con las mediciones realizadas en el documento nº 4 de este proyecto, y por aplicación del cuadro de precios nº 1, se ha obtenido el presupuesto que se detalla a continuación:

CAPÍTULO	DESCRIPCIÓN	IMPORTE (€)
1	OBRA CIVIL	29.523,66
2	INSTALACIONES ELÉCTRICAS	1.057.605,14
3	GESTIÓN DE RESIDUOS	100.004,06
4	SEGURIDAD Y SALUD	15.537,21
5	MEDIDAS AMBIENTALES	30.767,19
6	VARIOS	73.343,25



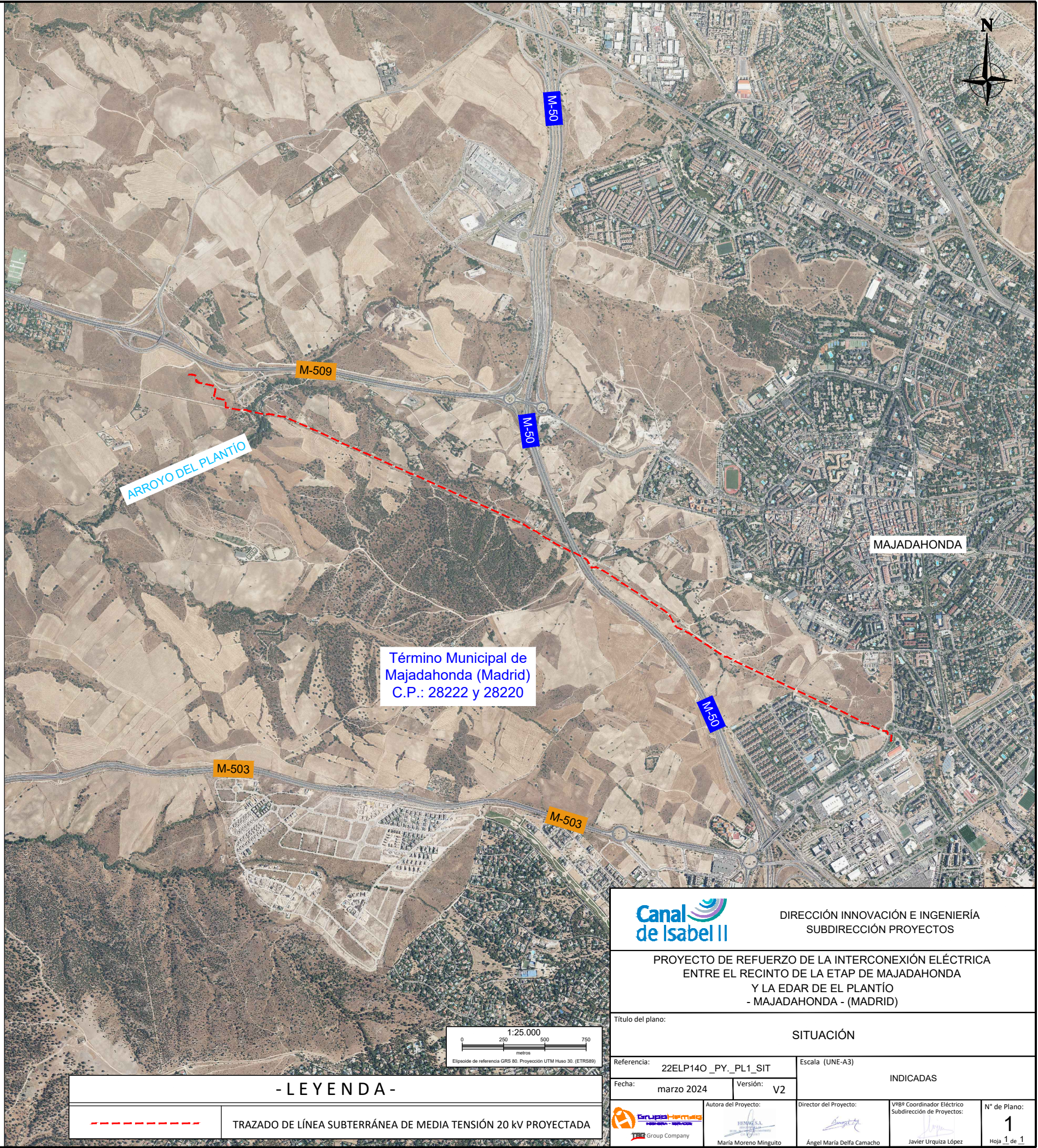
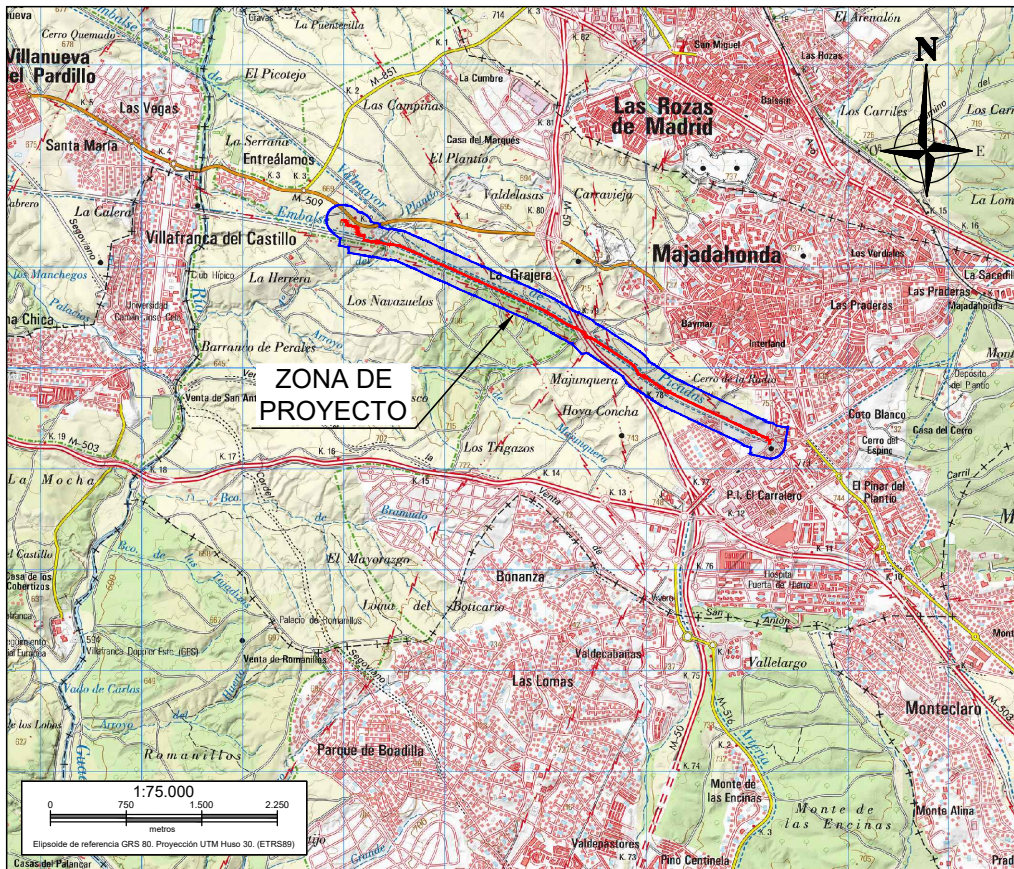
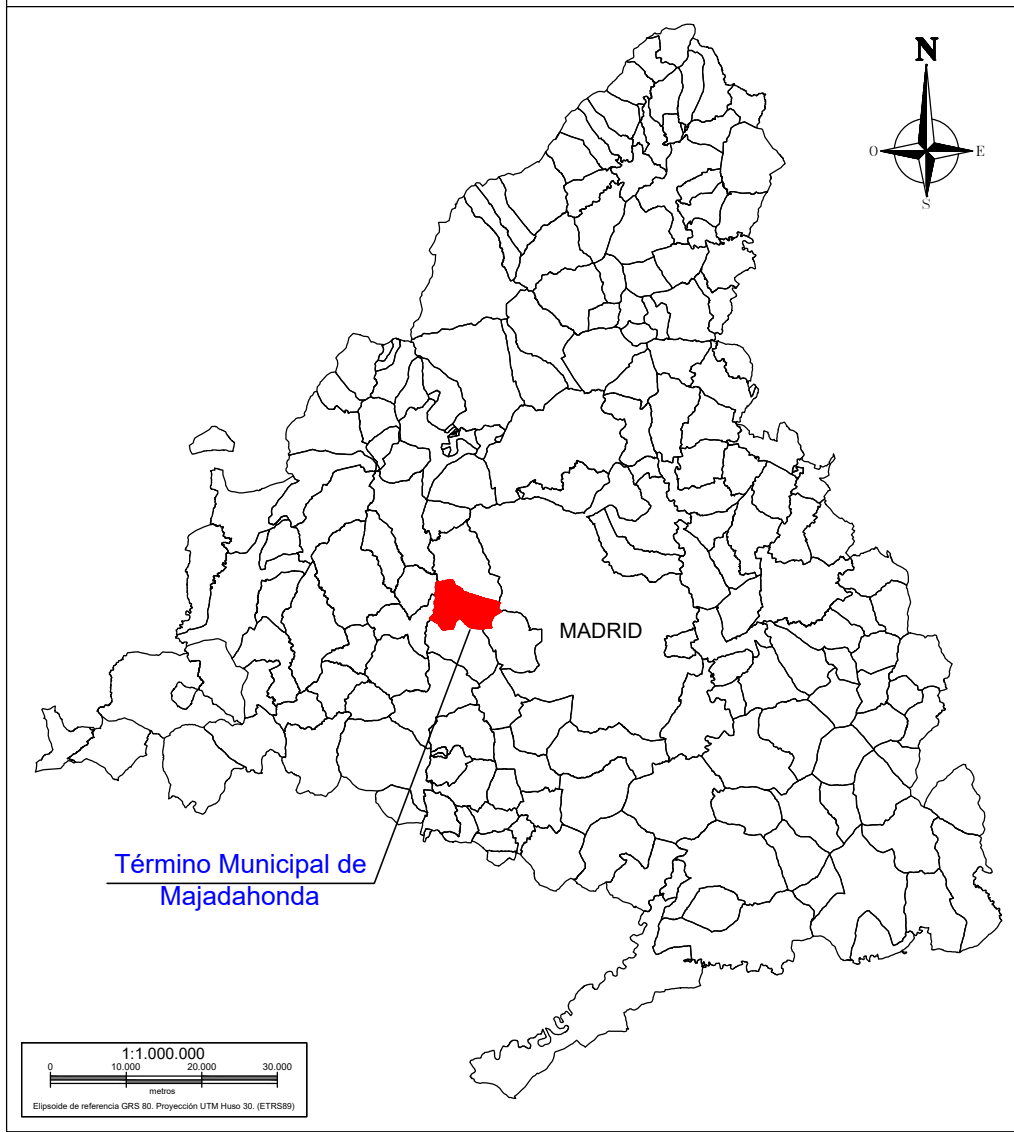

Total, ejecución de material	1.306.780,51
13% Gastos Generales	169.881,47
6% Beneficio Industrial	78.406,83
Total, presupuesto base de licitación excluido el IVA	1.555.068,81

Asciende el presente presupuesto base de licitación a la expresada cantidad de:
UN MILLÓN QUINIENTOS CINCUENTA Y CINCO MIL SESENTA Y OCHO EUROS
CON OCHENTA Y UN CÉNTIMOS (1.555.068,81 €)

ANEXO 1. PLANO DE SITUACIÓN



- LEYENDA -	
	TRAZADO DE LÍNEA SUBTERRÁNEA DE MEDIA TENSIÓN 20 KV PROYECTADA

		DIRECCIÓN INNOVACIÓN E INGENIERÍA SUBDIRECCIÓN PROYECTOS	
PROYECTO DE REFUERZO DE LA INTERCONEXIÓN ELÉCTRICA ENTRE EL RECINTO DE LA ETAP DE MAJADAHONDA Y LA EDAR DE EL PLANTÍO - MAJADAHONDA - (MADRID)			
Título del plano: SITUACIÓN			
Referencia: 22ELP140_PY_PL1_SIT		Escala (UNE-A3)	INDICADAS
Fecha: marzo 2024	Versión: V2		
 Grupo Termat INGENIERÍA - SERVICIOS 	Autora del Proyecto:  María Moreno Minguito	Director del Proyecto:  Ángel María Delfa Camacho	VºBº Coordinador Eléctrico Subdirección de Proyectos:  Javier Urquiza López
			Nº de Plano: 1 Hoja 1 de 1

ANEXO 2. PLANO DE PLANTA GENERAL

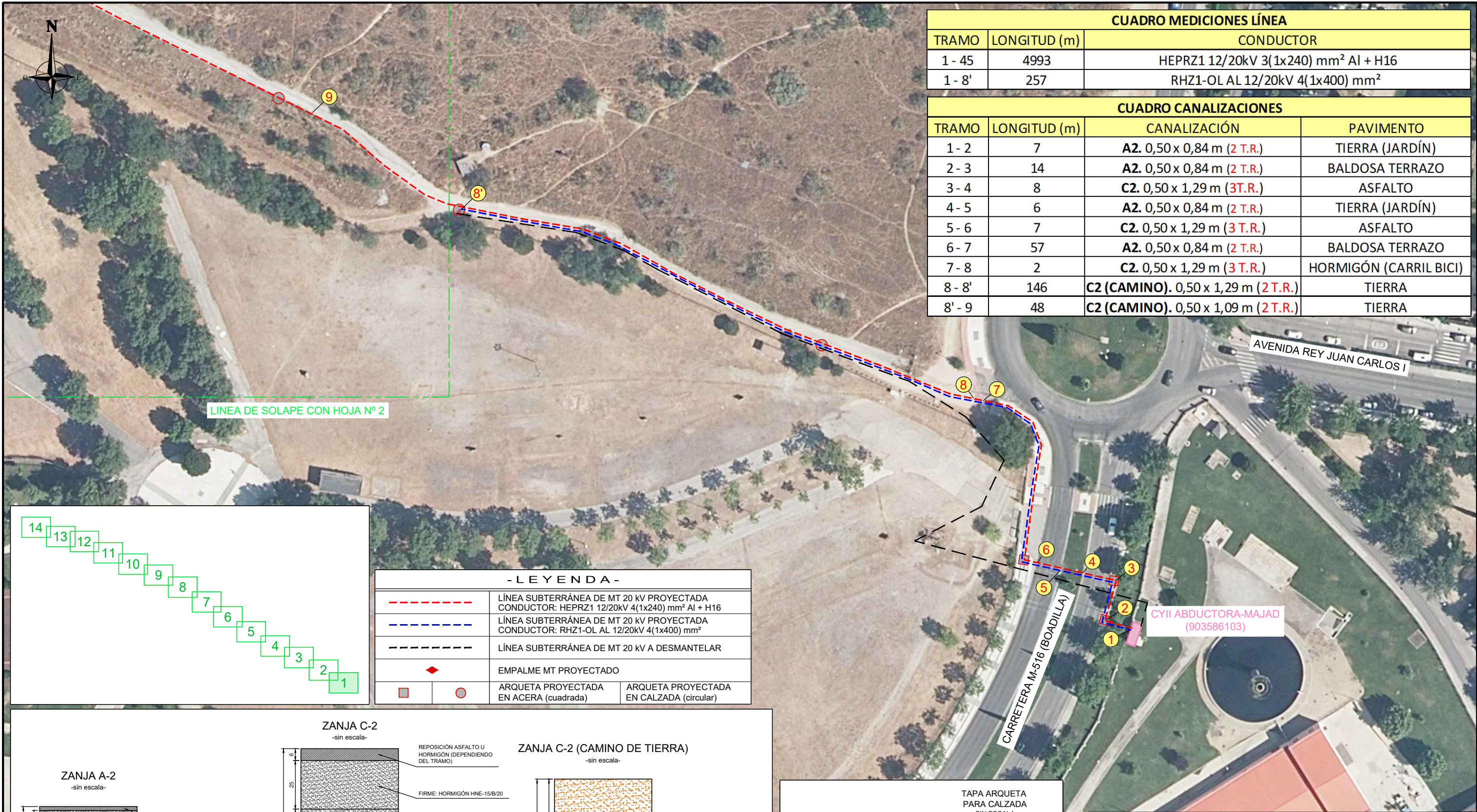

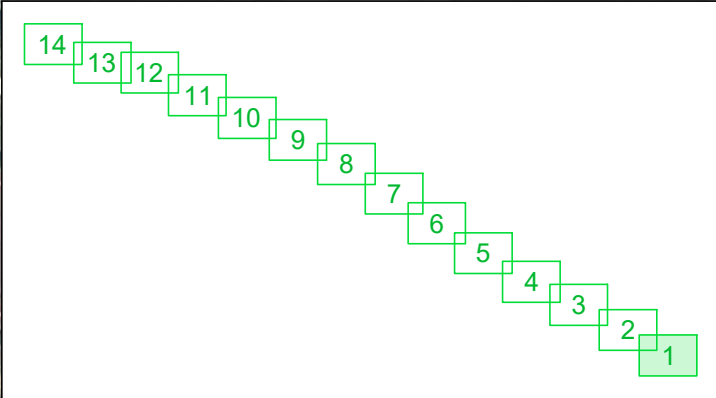

CUADRO MEDICIONES LÍNEA		
TRAMO	LONGITUD (m)	CONDUCTOR
1 - 45	4993	HEPRZ1 12/20kV 3(1x240) mm ² Al + H16
1 - 8'	257	RHZ1-OL AL 12/20kV 4(1x400) mm ²

CUADRO CANALIZACIONES			
TRAMO	LONGITUD (m)	CANALIZACIÓN	PAVIMENTO
1 - 2	7	A2. 0,50 x 0,84 m (2 T.R.)	TIERRA (JARDÍN)
2 - 3	14	A2. 0,50 x 0,84 m (2 T.R.)	BALDOSA TERRAZO
3 - 4	8	C2. 0,50 x 1,29 m (3 T.R.)	ASFALTO
4 - 5	6	A2. 0,50 x 0,84 m (2 T.R.)	TIERRA (JARDÍN)
5 - 6	7	C2. 0,50 x 1,29 m (3 T.R.)	ASFALTO
6 - 7	57	A2. 0,50 x 0,84 m (2 T.R.)	BALDOSA TERRAZO
7 - 8	2	C2. 0,50 x 1,29 m (3 T.R.)	HORMIGÓN (CARRIL BICI)
8 - 8'	146	C2 (CAMINO). 0,50 x 1,29 m (2 T.R.)	TIERRA
8' - 9	48	C2 (CAMINO). 0,50 x 1,09 m (2 T.R.)	TIERRA

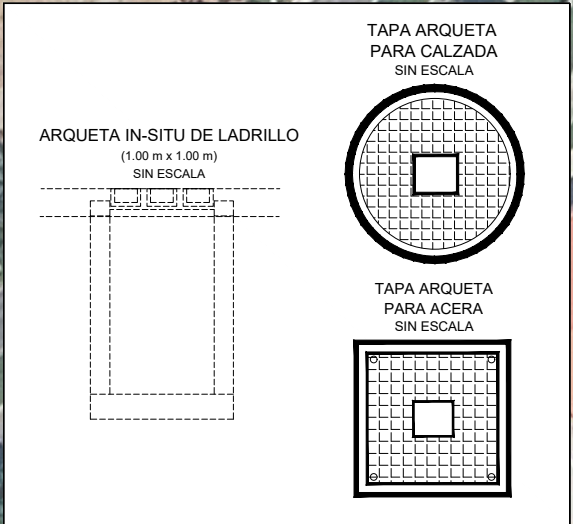
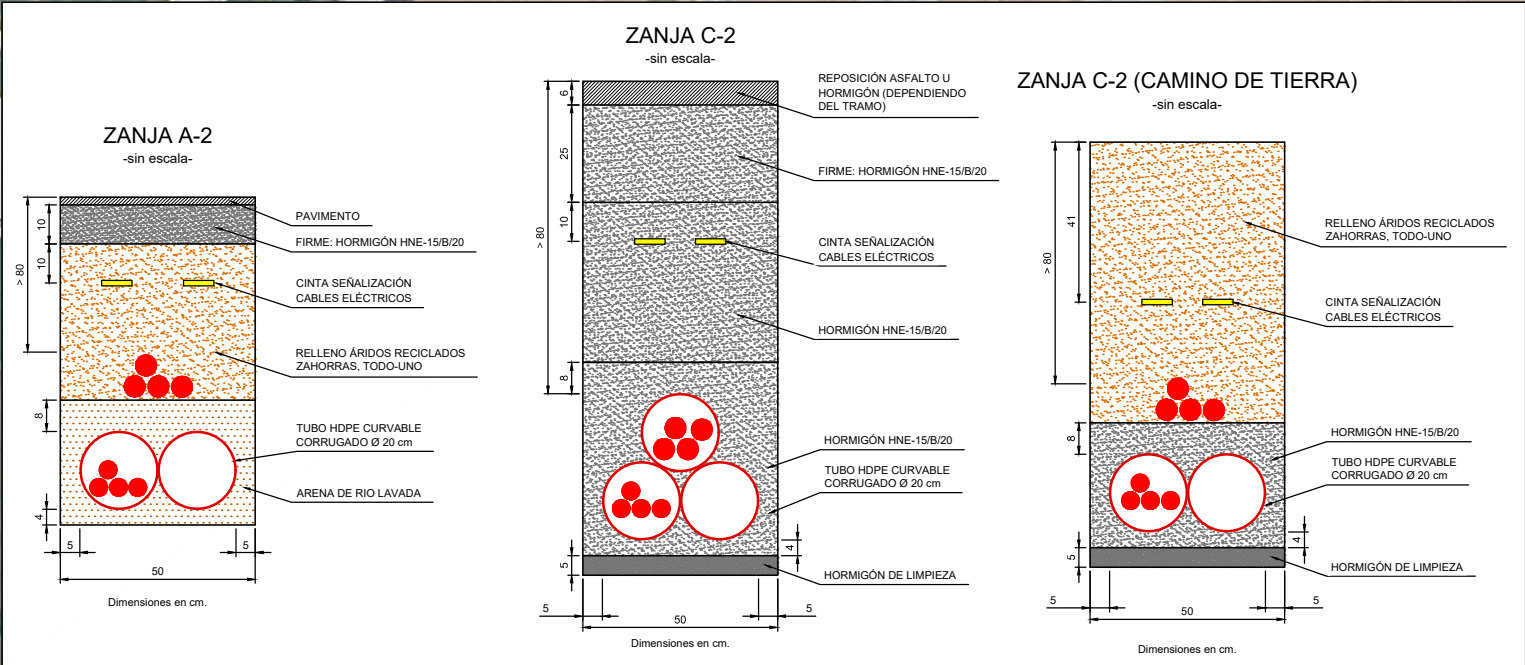

- LEYENDA -			
		LÍNEA SUBTERRÁNEA DE MT 20 kV PROYECTADA CONDUCTOR: HEPRZ1 12/20kV 4(1x240) mm ² Al + H16	
		LÍNEA SUBTERRÁNEA DE MT 20 kV PROYECTADA CONDUCTOR: RHZ1-OL AL 12/20kV 4(1x400) mm ²	
		LÍNEA SUBTERRÁNEA DE MT 20 kV A DESMANTELAR	
		EMPALME MT PROYECTADO	
		ARQUETA PROYECTADA EN ACERA (cuadrada)	ARQUETA PROYECTADA EN CALZADA (circular)





DIRECCIÓN INNOVACIÓN E INGENIERÍA
SUBDIRECCIÓN PROYECTOS

PROYECTO DE REFUERZO DE LA INTERCONEXIÓN ELÉCTRICA
ENTRE EL RECINTO DE LA ETAP DE MAJADAHONDA
Y LA EDAR DE EL PLANTÍO
- MAJADAHONDA - (MADRID)

Título del plano:
PLANTA GENERAL DE RED DE MEDIA TENSIÓN

Referencia:
22ELP140_PY_PL3_PG MT

Fecha:
marzo 2024

Versión:
V5

Escala (UNE-A3)
1:1.000



Autora del Proyecto:
María Moreno Minguito



Director del Proyecto:
Ángel María Delfa Camacho



VºBº Coordinador Eléctrico
Subdirección de Proyectos:
Javier Urquiza López

Nº de Plano:
3

Hoja 1 de 14

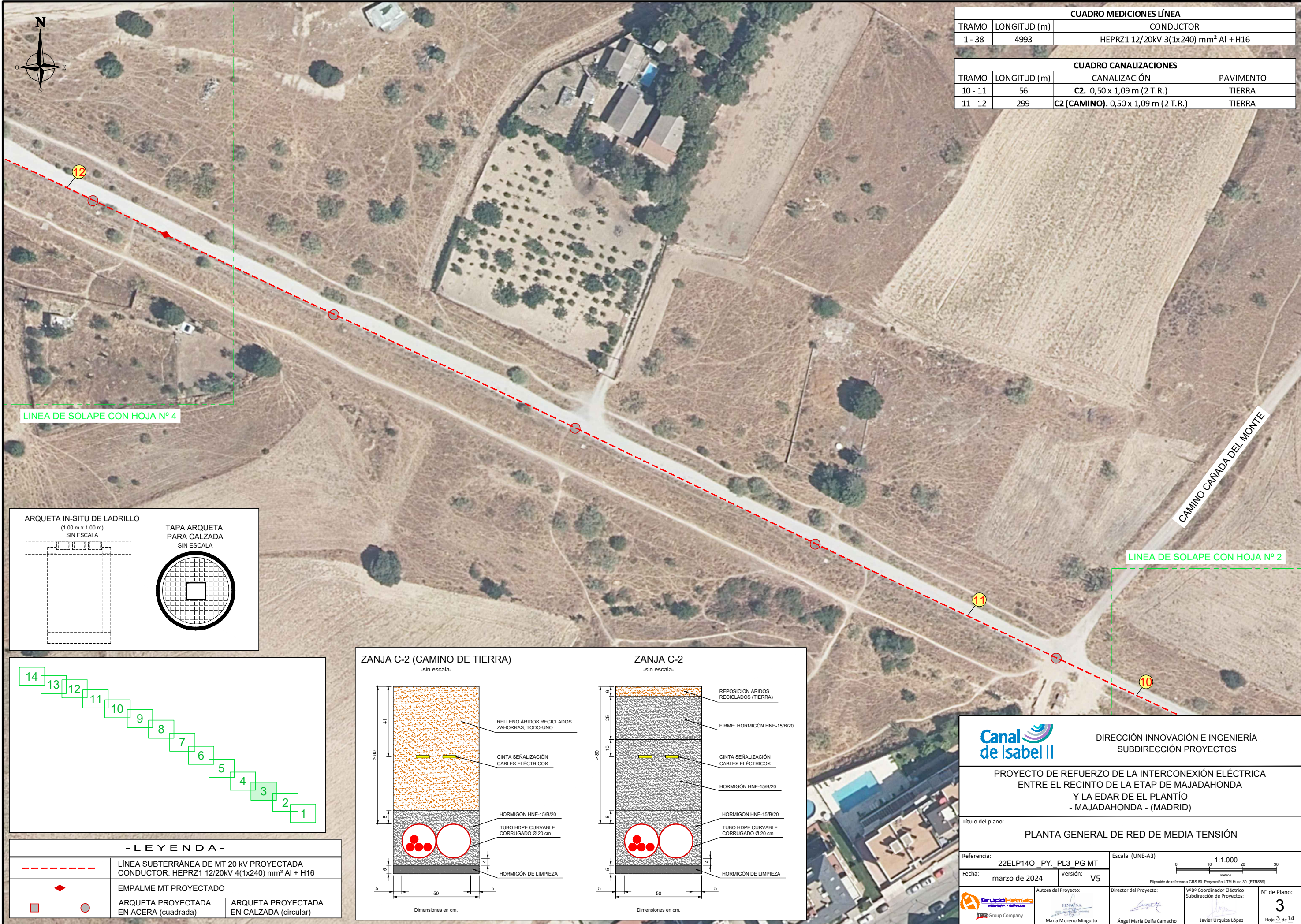

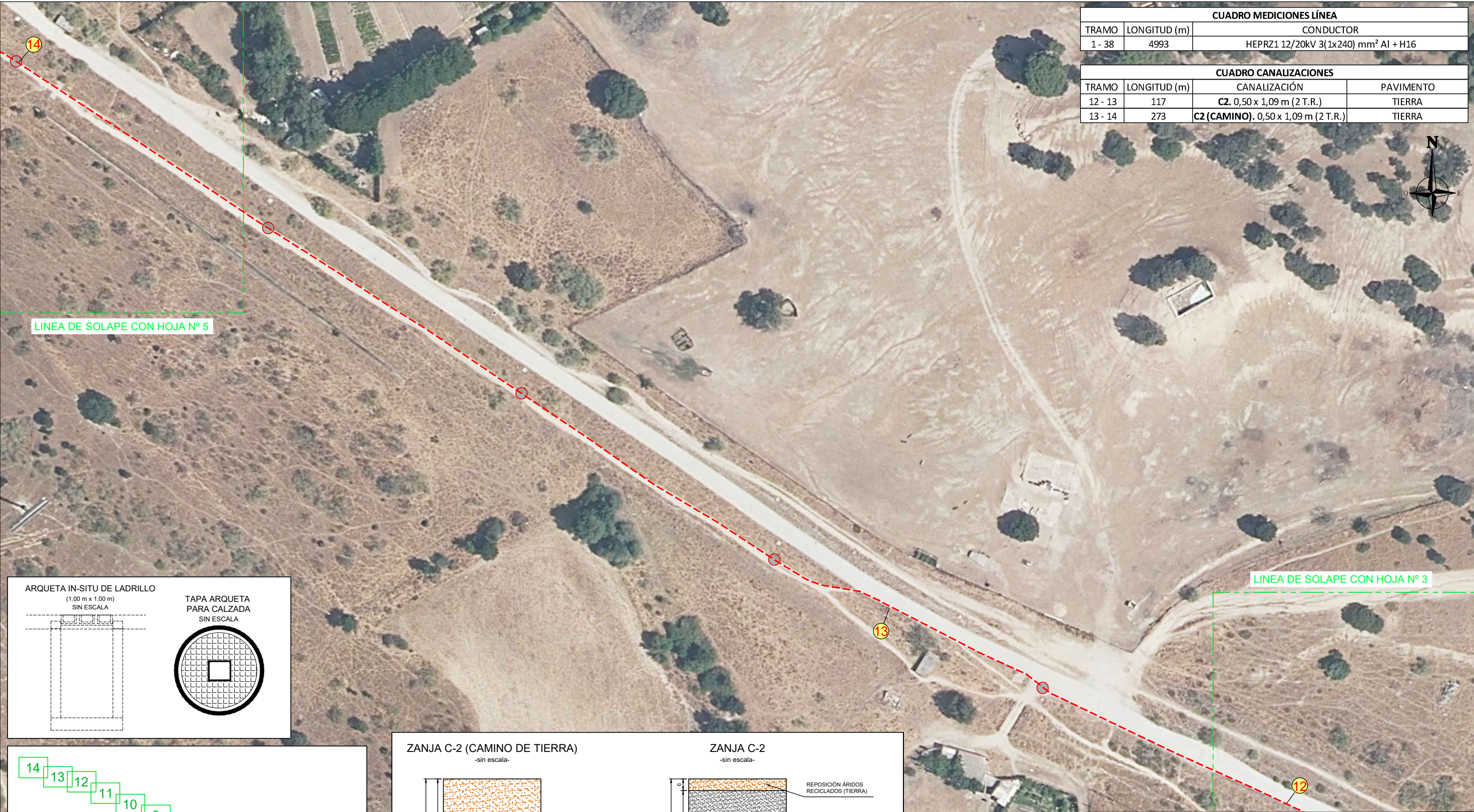

CUADRO MEDICIONES LÍNEA			
TRAMO	LONGITUD (m)	CONDUCTOR	
1 - 38	4993	HEPRZ1 12/20kV 3(1x240) mm² Al + H16	

CUADRO CANALIZACIONES			
TRAMO	LONGITUD (m)	CANALIZACIÓN	PAVIMENTO
12 - 13	117	C2. 0,50 x 1,09 m (2 T.R.)	TIERRA
13 - 14	273	C2 (CAMINO). 0,50 x 1,09 m (2 T.R.)	TIERRA

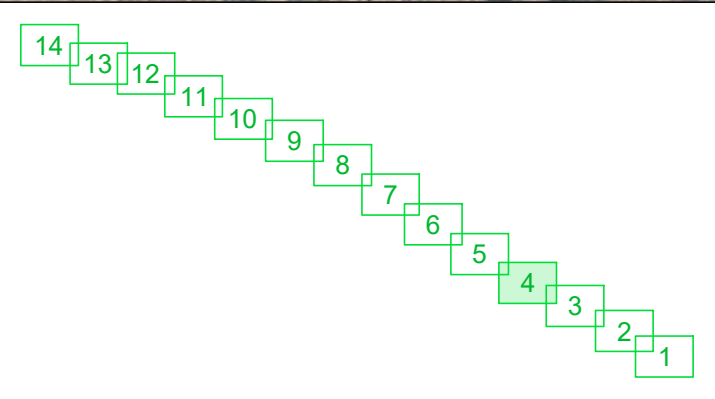
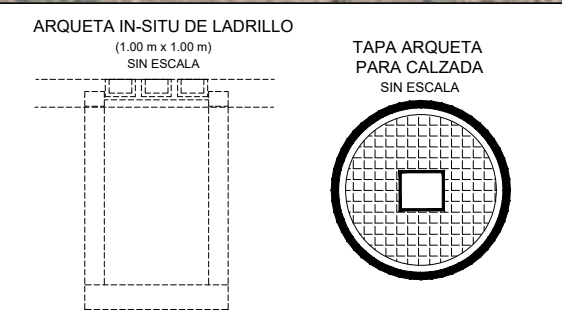

- LEYENDA -			
	LÍNEA SUBTERRÁNEA DE MT 20 kV PROYECTADA CONDUCTOR: HEPRZ1 12/20kV 4(1x240) mm² Al + H16		
	EMPALME MT PROYECTADO		
	ARQUETA PROYECTADA EN ACERA (cuadrada)	ARQUETA PROYECTADA EN CALZADA (circular)	

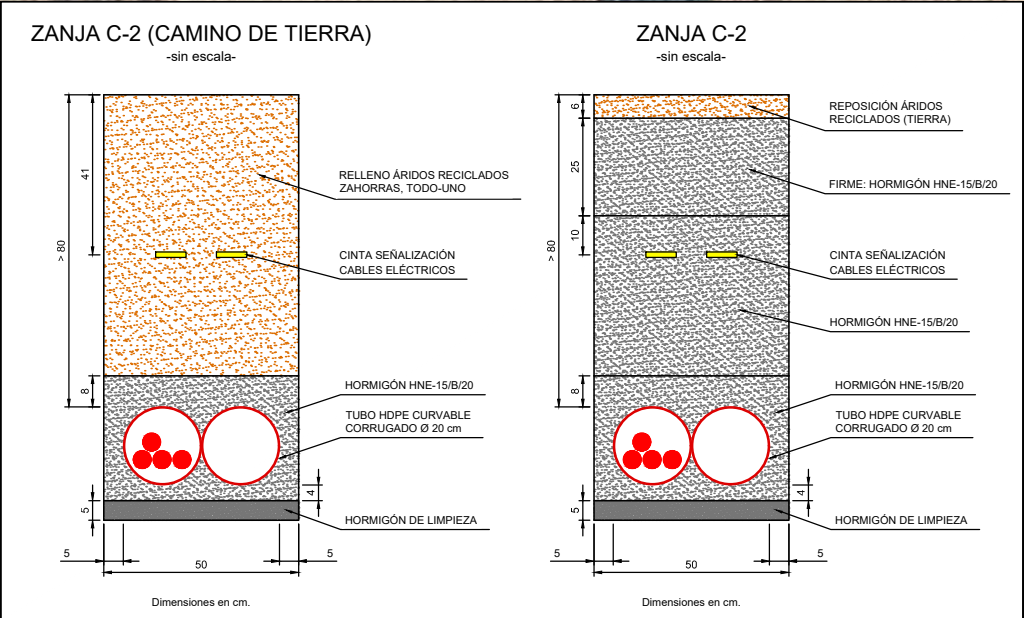

DIRECCIÓN INNOVACIÓN E INGENIERÍA
SUBDIRECCIÓN PROYECTOS

PROYECTO DE REFUERZO DE LA INTERCONEXIÓN ELÉCTRICA
ENTRE EL RECINTO DE LA ETAP DE MAJADAHONDA
Y LA EDAR DE EL PLANTÍO
- MAJADAHONDA - (MADRID)

Título del plano:
PLANTA GENERAL DE RED DE MEDIA TENSIÓN

Referencia:
22ELP140_PY_PL3_PG MT

Fecha:
marzo de 2024

Versión:
V5

Escala (UNE-A3)
1:1.000

Autora del Proyecto:
María Moreno Minguito

Director del Proyecto:
Ángel María Delfa Camacho

VRS Coordinador Eléctrico
Subdirección de Proyectos:
Javier Urquiza López

Nº de Plano:
3
Hoja 4 de 14





CUADRO MEDICIONES LÍNEA		
TRAMO	LONGITUD (m)	CONDUCTOR
1 - 38	4993	HEPRZ1 12/20kV 3(1x240) mm² Al + H16

CUADRO CANALIZACIONES			
TRAMO	LONGITUD (m)	CANALIZACIÓN	PAVIMENTO
17 - 18	367	C2 (CAMINO). 0,50 x 1,09 m (2 T.R.)	TIERRA
18 - 19	23	C2. 0,50 x 1,09 m (2 T.R.)	TIERRA
19 - 20	17	C2 (CAMINO). 0,50 x 1,09 m (2 T.R.)	TIERRA

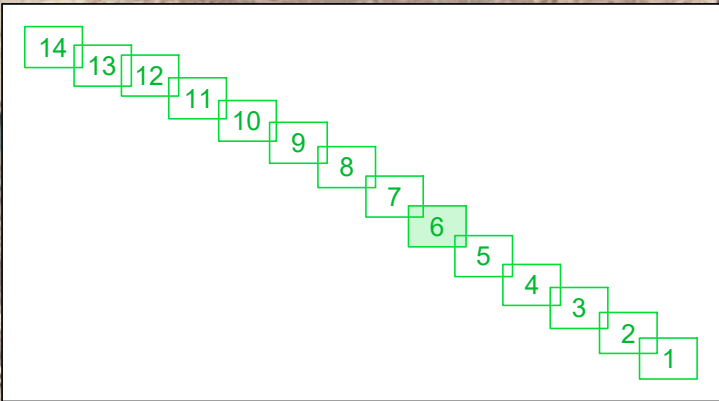
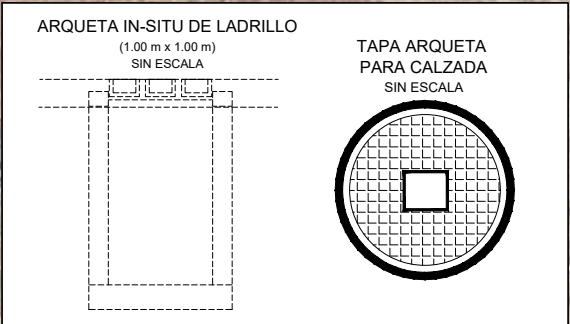

- LEYENDA -			
	LÍNEA SUBTERRÁNEA DE MT 20 kV PROYECTADA CONDUCTOR: HEPRZ1 12/20kV 4(1x240) mm² Al + H16		
	EMPALME MT PROYECTADO		
	ARQUETA PROYECTADA EN ACERA (cuadrada)		ARQUETA PROYECTADA EN CALZADA (circular)

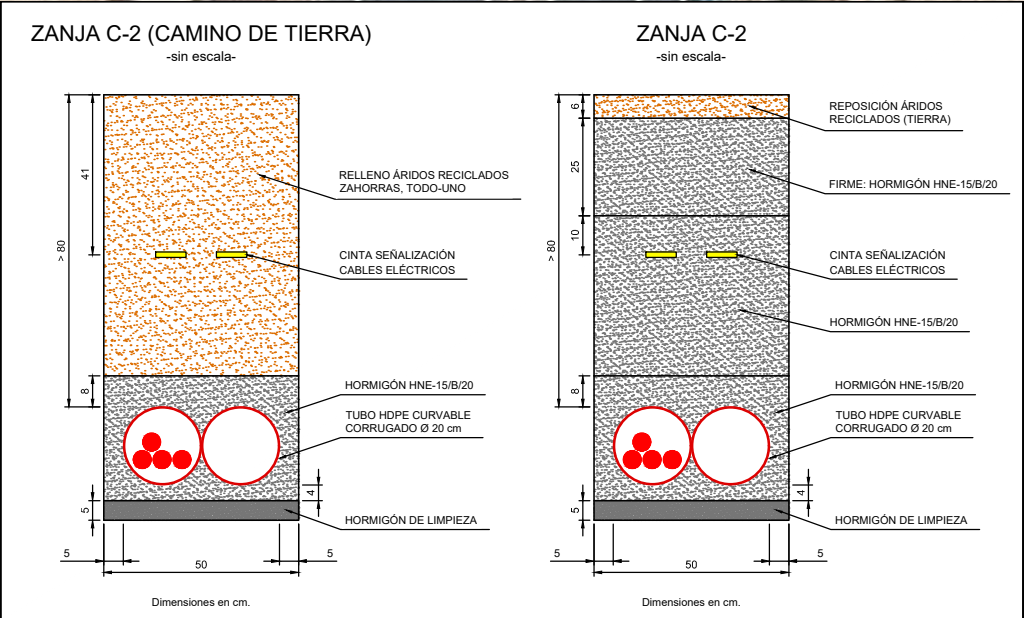

DIRECCIÓN INNOVACIÓN E INGENIERÍA
SUBDIRECCIÓN PROYECTOS

PROYECTO DE REFUERZO DE LA INTERCONEXIÓN ELÉCTRICA
ENTRE EL RECINTO DE LA ETAP DE MAJADAHONDA
Y LA EDAR DE EL PLANTÍO
- MAJADAHONDA - (MADRID)

Título del plano:
PLANTA GENERAL DE RED DE MEDIA TENSIÓN

Referencia: 22ELP140_PY_PL3_PG MT	Escala (UNE-A3) 1:1.000
Fecha: marzo de 2024	Versión: V5
Autora del Proyecto: María Moreno Minguito	Director del Proyecto: Ángel María Delfa Camacho
Subdirector de Proyectos: Javier Urquiza López	Nº de Plano: 3 Hoja 6 de 14

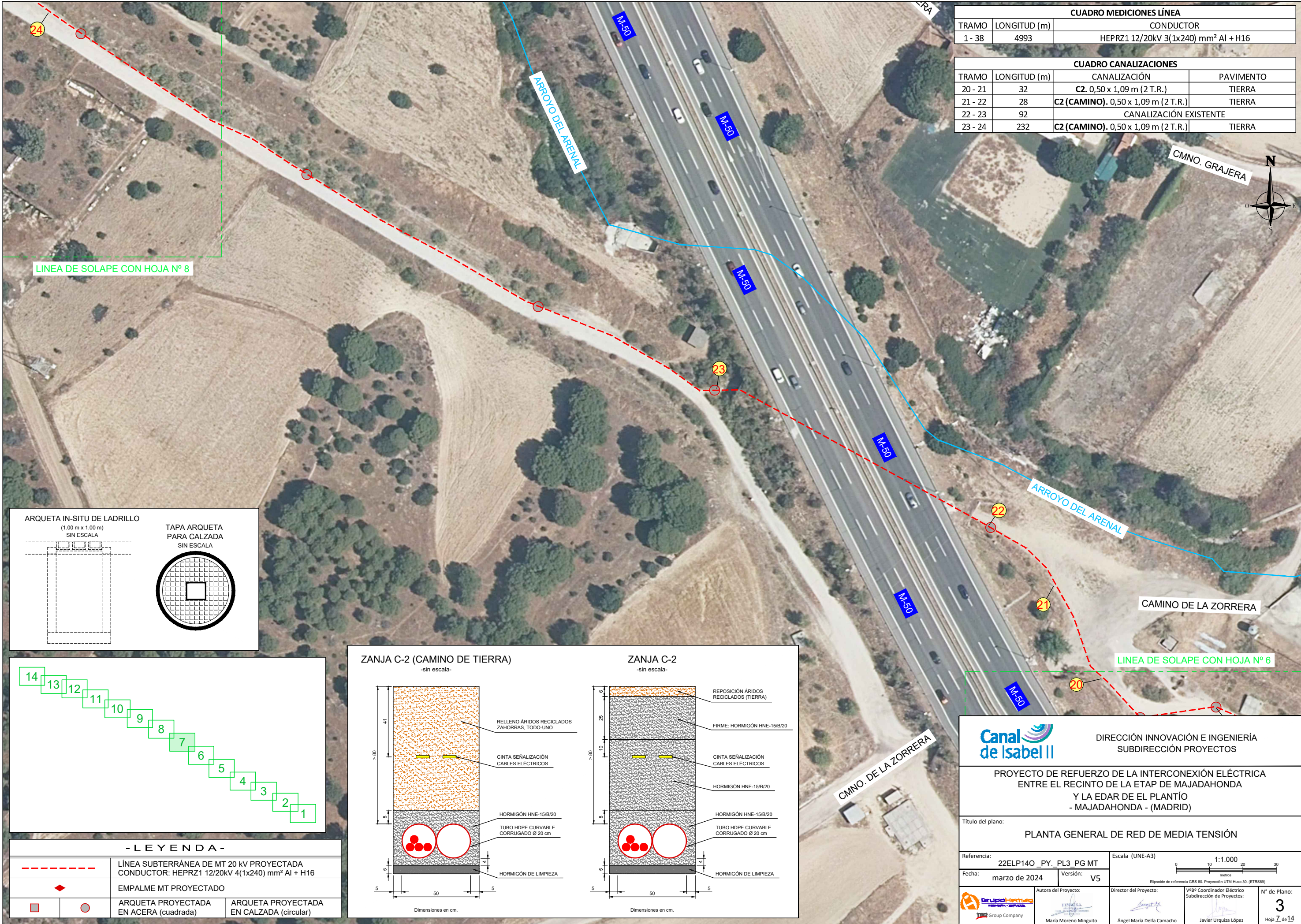

CUADRO MEDICIONES LÍNEA		
TRAMO	LONGITUD (m)	CONDUCTOR
1 - 38	4993	HEPRZ1 12/20kV 3(1x240) mm² Al + H16

CUADRO CANALIZACIONES			
TRAMO	LONGITUD (m)	CANALIZACIÓN	PAVIMENTO
20 - 21	32	C2. 0,50 x 1,09 m (2 T.R.)	TIERRA
21 - 22	28	C2 (CAMINO). 0,50 x 1,09 m (2 T.R.)	TIERRA
22 - 23	92	CANALIZACIÓN EXISTENTE	
23 - 24	232	C2 (CAMINO). 0,50 x 1,09 m (2 T.R.)	TIERRA

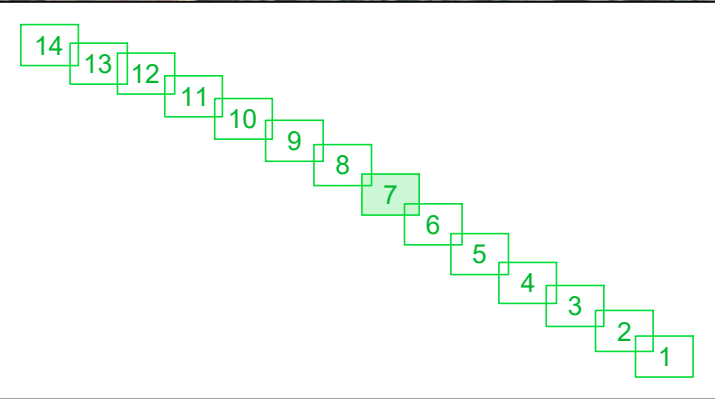
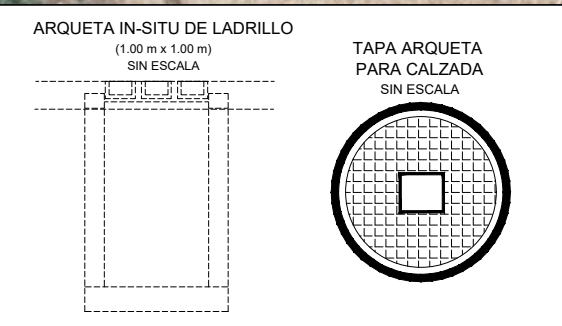

- LEYENDA -			
	LÍNEA SUBTERRÁNEA DE MT 20 kV PROYECTADA CONDUCTOR: HEPRZ1 12/20kV 4(1x240) mm² Al + H16		
	EMPALME MT PROYECTADO		
	ARQUETA PROYECTADA EN ACERA (cuadrada)		ARQUETA PROYECTADA EN CALZADA (circular)

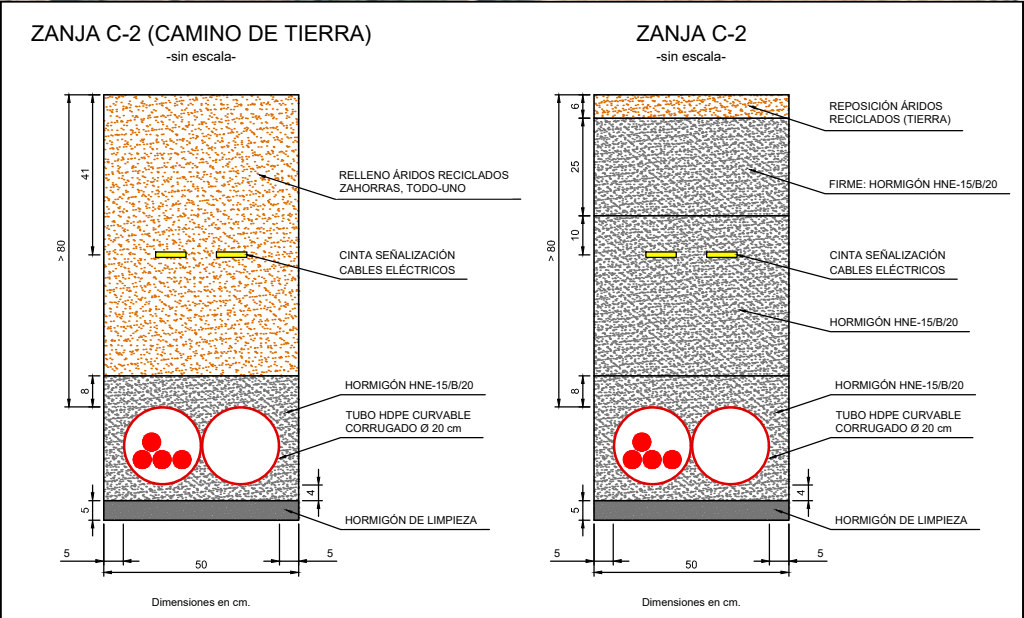

DIRECCIÓN INNOVACIÓN E INGENIERÍA
SUBDIRECCIÓN PROYECTOS

PROYECTO DE REFUERZO DE LA INTERCONEXIÓN ELÉCTRICA
ENTRE EL RECINTO DE LA ETAP DE MAJADAHONDA
Y LA EDAR DE EL PLANTÍO
- MAJADAHONDA - (MADRID)

Título del plano:
PLANTA GENERAL DE RED DE MEDIA TENSIÓN

Referencia:
22ELP140_PY_PL3_PG MT

Fecha:
marzo de 2024

Versión:
V5

Escala (UNE-A3)
1:1.000

Autora del Proyecto:
María Moreno Minguito

Director del Proyecto:
Ángel María Delfa Camacho

VRS Coordinador Eléctrico
Subdirección de Proyectos:
Javier Urquiza López

Nº de Plano:
3
Hoja 7 de 14

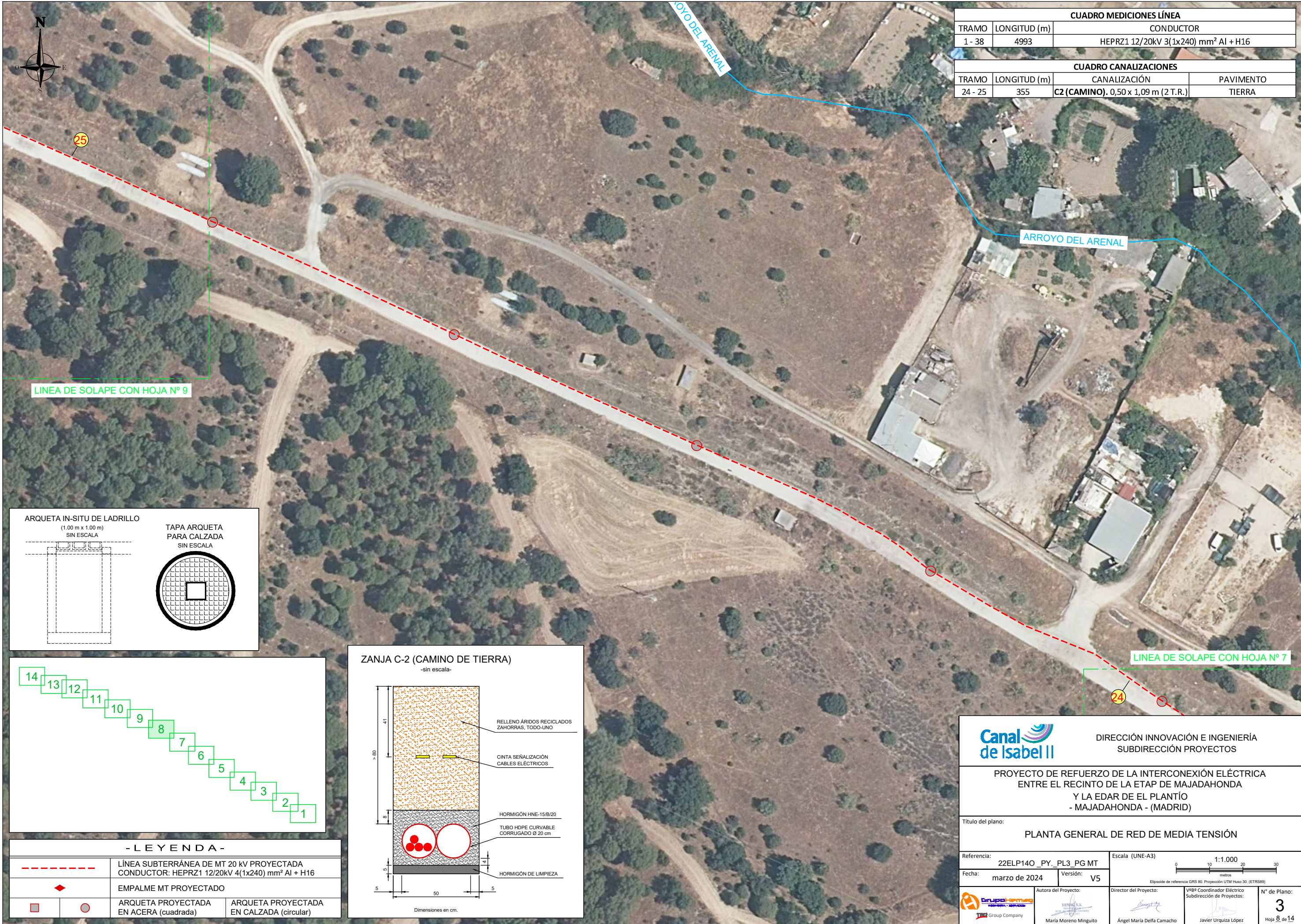

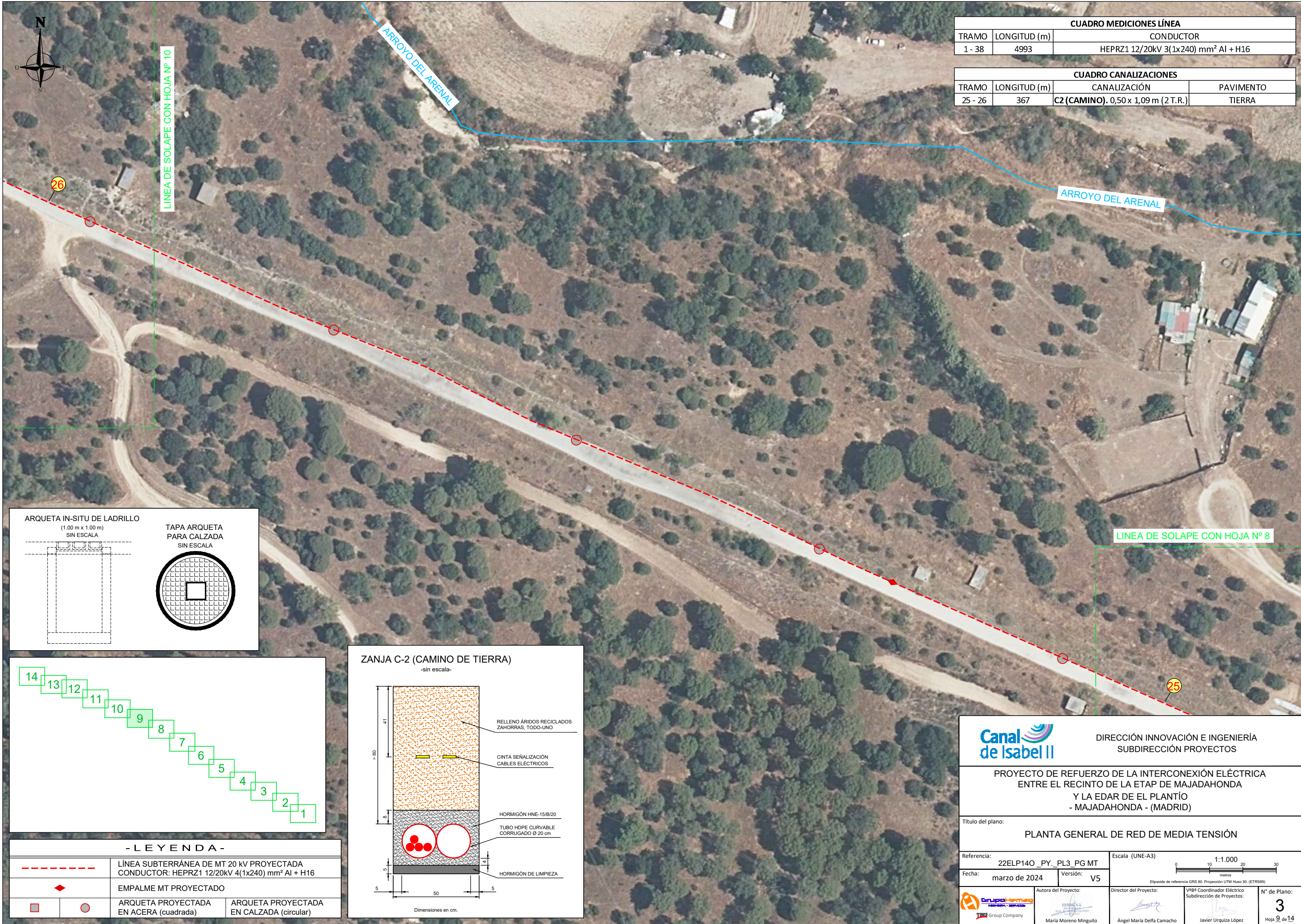

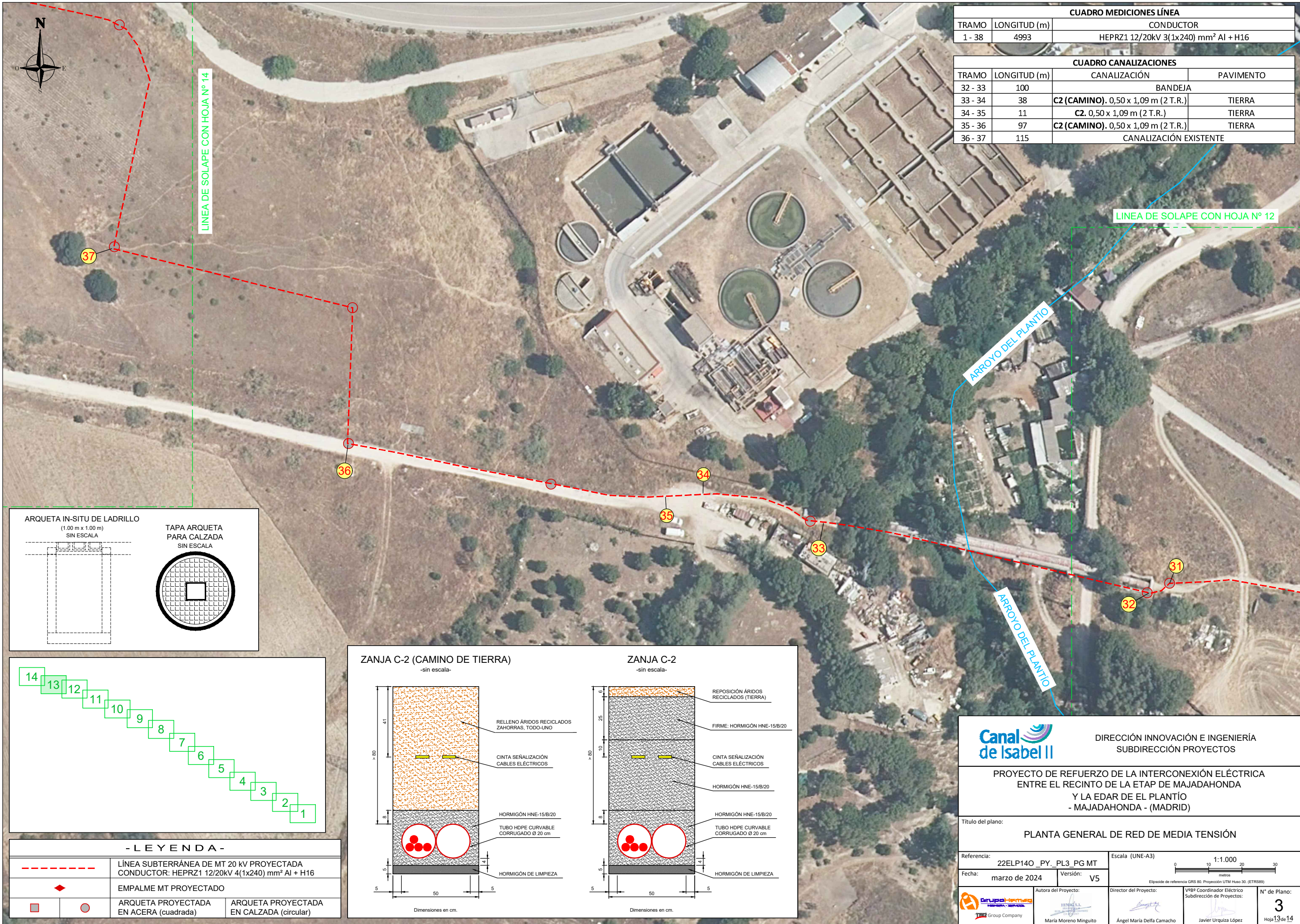

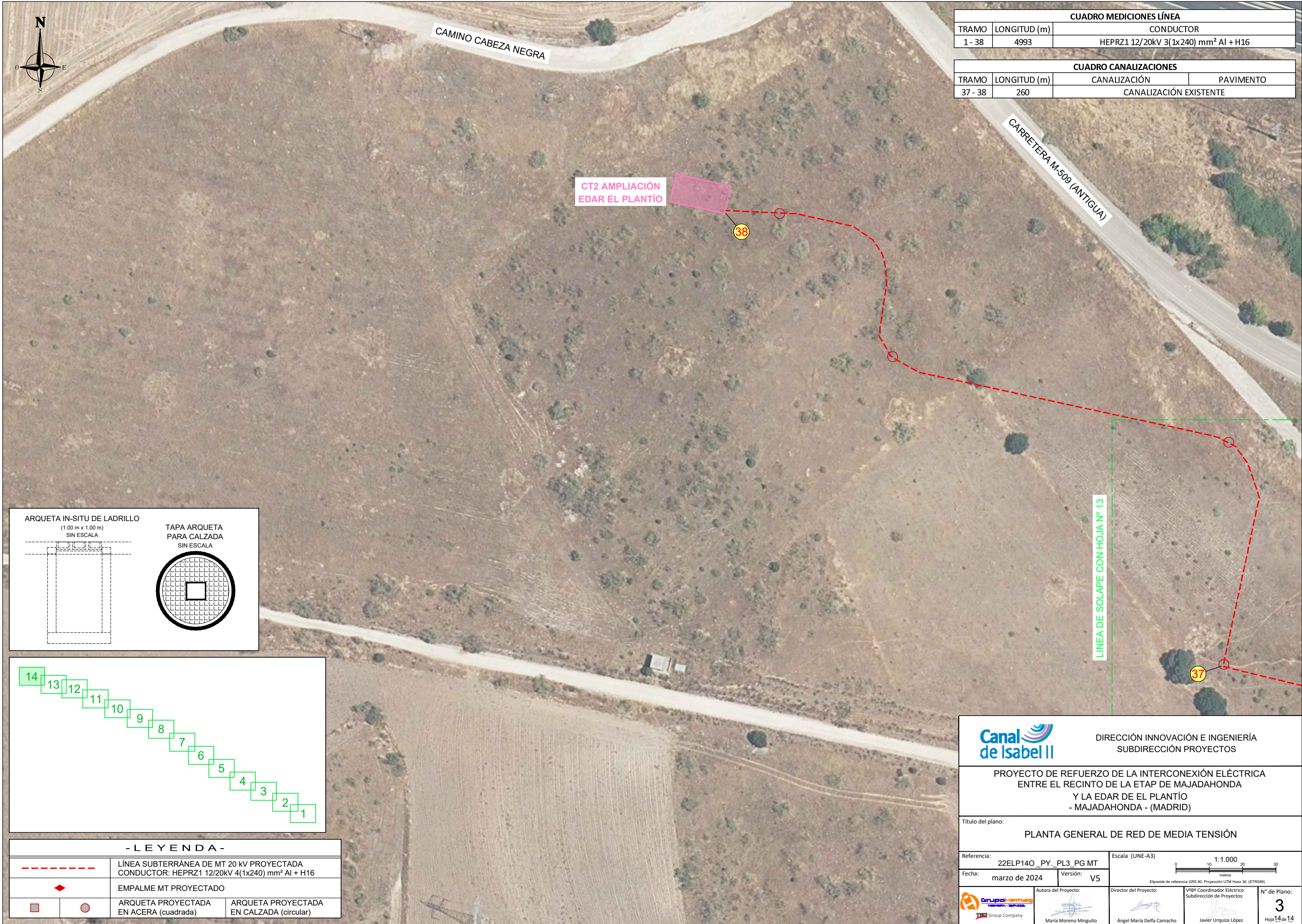

CUADRO MEDICIONES LÍNEA			
TRAMO	LONGITUD (m)	CONDUCTOR	
1 - 38	4993	HEPRZ1 12/20kV 3(1x240) mm² Al + H16	

CUADRO CANALIZACIONES			
TRAMO	LONGITUD (m)	CANALIZACIÓN	PAVIMENTO
37 - 38	260	CANALIZACIÓN EXISTENTE	

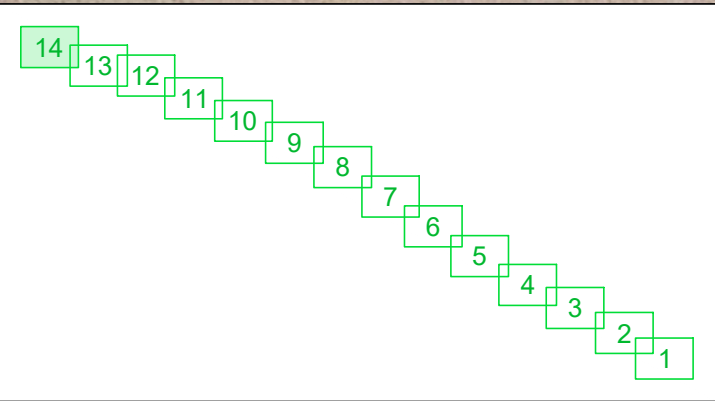
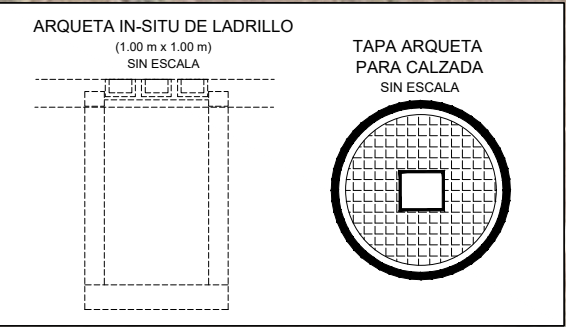

- L E Y E N D A -			
	LÍNEA SUBTERRÁNEA DE MT 20 kV PROYECTADA CONDUCTOR: HEPRZ1 12/20kV 4(1x240) mm² Al + H16		
	EMPALME MT PROYECTADO		
	ARQUETA PROYECTADA EN ACERA (cuadrada)	ARQUETA PROYECTADA EN CALZADA (circular)	

DIRECCIÓN INNOVACIÓN E INGENIERÍA
SUBDIRECCIÓN PROYECTOS

PROYECTO DE REFUERZO DE LA INTERCONEXIÓN ELÉCTRICA
ENTRE EL RECINTO DE LA ETAP DE MAJADAHONDA
Y LA EDAR DE EL PLANTÍO
- MAJADAHONDA - (MADRID)

Título del plano:
PLANTA GENERAL DE RED DE MEDIA TENSIÓN

Referencia:
22ELP140_PY_PL3_PG MT

Fecha:
marzo de 2024

Versión:
V5

Escala (UNE-A3)
1:1.000

Autora del Proyecto:

María Moreno Minguito

Director del Proyecto:

Ángel María Delfa Camacho

VºBº Coordinador Eléctrico
Subdirección de Proyectos:

Javier Urquiza López

Nº de Plano:
3
Hoja 14 de 14

ANEXO II

ACTA DE APROBACIÓN DEL PLAN DE SEGURIDAD Y SALUD EN EL TRABAJO POR EL COORDINADOR EN MATERIA DE SEGURIDAD Y SALUD DURANTE LA EJECUCIÓN DE LA OBRA

- Denominación de la obra:
- Emplazamiento / dirección:
- Promotor:
- Autor/es del proyecto:
- Dirección facultativa:
- Contratista titular del plan en la obra:
- Coordinador en materia de seguridad y salud durante la elaboración del proyecto de obra:
- Autor/es del estudio/estudio básico de seguridad y salud:
- Coordinador en materia de seguridad y salud durante la ejecución de la obra:
- Trabajos a realizar en obra por el contratista titular del plan:

Por D./Dña., en su condición de coordinador/a en materia de seguridad y salud durante la ejecución de la obra reseñada en el encabezamiento, se ha recibido del representante legal de la empresa contratista, que así mismo ha quedado identificada, el plan de seguridad y salud en el trabajo correspondiente a su intervención contractual en la obra.

Analizando el contenido del mencionado plan de seguridad y salud en el trabajo, que queda unido por copia a esta acta, se hace constar:

– Que el indicado plan ha sido redactado por la empresa contratista y desarrolla el estudio / estudio básico de seguridad y salud elaborado para esta obra.

– (Indicar aquí cualquier otra información que se considere necesaria en función de las características específicas de cada actuación).

Considerando que con las indicaciones antes señaladas el plan de seguridad y salud en el trabajo al que se refiere esta acta reúne las condiciones técnicas requeridas por el RD 1627/1997, de 24 de octubre, el coordinador en materia de seguridad y salud en el trabajo durante la ejecución de la obra que suscribe procede a la aprobación formal del reseñado plan, del que se dará traslado por la empresa contratista a la autoridad laboral competente'. Igualmente, se dará traslado al servicio de prevención constituido en la empresa o concertado con una entidad especializada ajena a la misma, si procede, en función del concierto establecido entre la empresa y dicha entidad (Ley 31 /1995, de 8 de noviembre, y RD 39/1997, de 17 de enero) y a los representantes de los trabajadores, para su conocimiento y efectos oportunos.

Se advierte de que, conforme establece en su artículo 7.4 el RD 1627/1997, cualquier modificación que se pretenda introducir por la empresa contratista al plan de seguridad y salud en el trabajo en función del proceso de ejecución, de la evolución de los trabajos y de las posibles incidencias o modificaciones que puedan surgir a lo largo de la obra, requerirá la aprobación expresa del coordinador en materia de seguridad y salud en el trabajo durante la ejecución, y habrá de someterse al mismo trámite de información y traslado a los diversos agentes intervinientes reseñados en el párrafo anterior.

El plan de seguridad y salud en el trabajo al que se refiere la presente acta deberá estar en la obra en poder del contratista o persona que le represente a disposición permanente del coordinador, de la

dirección facultativa, del personal y servicios de prevención anteriormente citados, de la Inspección de Trabajo y Seguridad Social y de los órganos técnicos en esta materia de la comunidad autónoma.

Ena de 20..

El coordinador en materia
de seguridad y salud
durante la ejecución de la obra,

El representante legal del contratista,

Fdo•Fdo•

'Por medio de la comunicación de apertura del centro de trabajo (Orden TIN/ 1071 /2010, de 27 de abril).

ANEXO III

ACTA DE APROBACIÓN DEL ANEXO AL PLAN DE SEGURIDAD Y SALUD EN EL TRABAJO POR ELCOORDINADOR EN MATERIA DE SEGURIDAD Y SALUD DURANTE LA EJECUCIÓN DE LA OBRA

- Denominación de la obra:
- Emplazamiento / dirección:
- Promotor:
- Autor/es del proyecto:
- Dirección facultativa:
- Contratista titular del plan en la obra:
- Coordinador en materia de seguridad y salud durante la elaboración del proyecto de obra:
- Autor/es del estudio/estudio básico de seguridad y salud:
- Coordinador en materia de seguridad y salud durante la ejecución de la obra:

Por D./Dña. _____ como técnico competente que emite esta acta en su condición de coordinador/a durante la fase de ejecución de la obra _____, se ha recibido de la empresa contratista el ANEXO _____ al Plan de seguridad y salud en el trabajo correspondiente a su intervención contractual en la obra.

Analizando el contenido del mencionado ANEXO _____, se hace constar:

Que el indicado ANEXO ha sido redactado por la empresa contratista para adecuar el Plan de seguridad y salud vigente a las necesidades de la obra en consonancia con lo indicado en el apartado 4 del artículo 7 del RD 1627/1997.

Considerando que con las indicaciones señaladas en el ANEXO _____ se reúnen las condiciones técnicas requeridas por el RD 1627/1997, de 24 de octubre, se procede a la APROBACIÓN del reseñado ANEXO, del que se dará traslado por la empresa contratista a la autoridad laboral competente. Igualmente se dará traslado al servicio de prevención constituido en la empresa o concertado con entidad ajena especializada y a los representantes de los trabajadores para su conocimiento y efectos oportunos.

Se advierte que conforme al artículo 7.4. del RD 1627/97, cualquier otra modificación que se pretenda introducir por la empresa contratista al Plan de seguridad y salud en el trabajo en función del proceso de ejecución, de la evolución de los trabajos y de las posibles incidencias o modificaciones que puedan surgir a lo largo de la obra, requerirá un nuevo informe expreso del coordinador en materia de seguridad y salud en el trabajo durante la ejecución de la obra y habrá de someterse al mismo trámite de aprobación, información y traslado a los diversos agentes intervinientes reseñados en el párrafo anterior.

El ANEXO al Plan de seguridad y salud en el trabajo al que se refiere la presente acta deberá estar en la obra en poder del contratista o persona que le represente a disposición permanente de quienes intervengan en la ejecución de la obra, de los representantes de los trabajadores, de la dirección facultativa, de los servicios de prevención, Inspección de Trabajo, órganos técnicos de la Comunidad Autónoma.

Fecha: _____ / _____ / _____

Firma del Coordinador de Seguridad y Salud en fase de ejecución de obra