



*Este documento se ha obtenido directamente del original que contenía todas las firmas auténticas y se han ocultado los datos personales protegidos y los códigos que permitirían acceder al original.*

## **ENCARGO DEL SERVICIO DENOMINADO “SERVICIOS NECESARIOS PARA LA GESTIÓN Y PUESTA A PUNTO DE LAS INSTALACIONES DE TRATAMIENTO DE RESIDUOS DE CONSTRUCCIÓN Y DEMOLICIÓN (RCD) PROPIEDAD DE LA COMUNIDAD DE MADRID 2026”**

La autenticidad de este documento se puede comprobar en <https://gestiona.comunidad.madrid/csv> mediante el siguiente código seguro de verificación:

## ÍNDICE

<b>MEMORIA.....</b>	<b>3</b>
1. ANTECEDENTES Y OBJETIVOS .....	4
2. CONDICIONES GENERALES DEL SERVICIO.....	7
3. ÁMBITO DE ACTUACIÓN.....	7
4. DIRECTRICES GENERALES DEL ENCARGO.....	8
5. TRABAJOS OBJETO DEL ENCARGO .....	8
6. MEDIOS PARA SU EJECUCIÓN .....	24
7. PLAZO DE EJECUCIÓN .....	26
8. PROGRAMA Y PARTIDA PRESUPUESTARIA .....	26
9. PRESUPUESTO Y DISTRIBUCIÓN DE ANUALIDADES.....	26
10. PLAZO DE GARANTÍA.....	27
11. FORMA DE PAGO .....	27
12. REVISIÓN DE PRECIOS Y PRÓRROGA.....	27
13. MODIFICACIÓN DEL ENCARGO .....	27
14. INFORMACIÓN Y PROTECCIÓN DE DATOS .....	28
15. DISPOSICIONES GENERALES.....	29

### **ANEXO I: INVENTARIOS**

### **ANEXO II: PRESUPUESTO**

### **ANEXO III: AUTORIZACIONES**

### **ANEXO IV: CRITERIOS DE AUTORIZACION DE TRASLADO DE ÁRIDOS**

### **ANEXO V: CERTIFICADO DE PERSONAL**

### **ANEXO VI: PROTECCIÓN DE DATOS**



# MEMORIA

## 1. ANTECEDENTES Y OBJETIVOS

La Comunidad de Madrid ostenta actualmente la titularidad de tres instalaciones de tratamiento de RCD, objeto de este encargo, dependientes de la Dirección General de Transición Energética y Economía Circular. Estas instalaciones son las siguientes: el Complejo de Tratamiento Integral de RCD en Navalcarnero, el Complejo de Tratamiento Integral de RCD en El Molar, y la Planta de Tratamiento de RCD en Arganda del Rey. Además, la Comunidad también es titular del Centro de agrupamiento de RCD de Buitrago de Lozoya que actualmente es gestionado, a través de un convenio de cesión, por la Mancomunidad Valle Norte de Lozoya.

La gestión de los citados Complejos de residuos de construcción y demolición (RCD) titularidad de la Comunidad de Madrid se enmarcan dentro del “Plan de Gestión de Residuos de Construcción y Demolición” de la Estrategia de Gestión Sostenible de los Residuos de la Comunidad de Madrid 2017-2024, prorrogada al año 2025 mediante Orden 5083/2024, de 18 de diciembre, de la Consejería de Medio Ambiente, Agricultura e Interior, por la que se establece el régimen transitorio de financiación de las Mancomunidades de Gestión de Residuos para el año 2025, que define la política regional en esta materia. Uno de los objetivos principales de la vigente Estrategia, en relación a los RCD, es *“Asegurar la existencia de una red pública suficiente de instalaciones que garantice el adecuado tratamiento de este tipo de residuos en zonas donde no llegue la iniciativa privada, mediante el mantenimiento y mejora ambiental de las instalaciones públicas de gestión de RCD.”* A partir de 2026, el documento estratégico y programático de referencia será la Estrategia de Economía Circular de la Comunidad de Madrid 2026-2032 (actualmente en elaboración) y, más específicamente, el “Plan de Gestión de Residuos de Construcción y Demolición” contenido en la misma.

La Ley 7/2022, de 8 de abril, de residuos y suelos contaminados para una economía circular, recoge una serie de obligaciones para el almacenamiento y tratamiento de residuos dispuestas en las autorizaciones administrativas del *Artículo 33. Autorización de las operaciones de recogida y tratamiento de residuos*, y establece que las instalaciones de almacenamiento en el ámbito de la recogida con carácter profesional, así como las instalaciones fijas donde vayan a realizarse operaciones de tratamiento de residuos, quedarán sometidas al régimen de autorización por la autoridad competente de la comunidad autónoma donde están ubicadas, así como su ampliación, modificación sustancial o traslado.

La Consejería de Medio Ambiente, Agricultura e Interior, como titular de estas instalaciones, tiene la obligación de cumplir con los condicionantes dispuestos en las autorizaciones administrativas por la que se concede la autorización para la gestión de los residuos no peligrosos previstas en dicha Ley 7/2022, de 8 de abril, de residuos y suelos contaminados para una economía circular, y la resolución por la que se tramitan las autorizaciones y notificaciones administrativas previstas en la Ley 34/2007, de 15 de noviembre, de calidad del aire y protección de la atmósfera.

Visto lo anterior, el objetivo del presente encargo es realizar la gestión y puesta a punto de los tres Complejos y Centros de clasificación y tratamiento de RCD arriba reseñados, titularidad de la Comunidad de Madrid, a saber: el Complejo de Tratamiento Integral de RCD en Navacarnero, el Complejo de Tratamiento Integral de RCD en El Molar y la Planta de Tratamiento de RCD en Arganda del Rey. Los trabajos consistirán en la gestión, explotación y puesta a punto de dichas instalaciones consistente en la clasificación, tratamiento y/o almacenamiento de los residuos RCD, englobando, entre otros, los procesos operativos, administrativos, de mantenimiento, actualización y acondicionamiento, de vigilancia ambiental, de seguridad y de prevención industrial que garantizarán la gestión y el mantenimiento de la red pública de instalaciones de RCD previstas en la Estrategia de Gestión Sostenible de los Residuos de la Comunidad de Madrid 2017-2024 o en el documento programático que la sustituya (la nueva Estrategia de Economía Circular de la Comunidad de Madrid 2025-2032, actualmente en proceso de elaboración), evitando así el problema de flujo y vertidos incontrolados, así como el riesgo que pudieran ocasionar para la salud pública y el medio ambiente.

Anteriormente, la titularidad y la gestión de las instalaciones de clasificación y tratamiento de RCD, correspondían a la empresa pública GEDESMA (Gestión y Desarrollo del Medio Ambiente de Madrid, Sociedad Anónima). No obstante, a través del Acuerdo de 27 de diciembre de 2018, del Consejo de Gobierno, se autoriza la cesión global del activo y pasivo de la sociedad mercantil pública a la Comunidad de Madrid y su adquisición por esta. Es por ello, por lo que en 2021 y 2023 se tramitaron sendos encargos a medio propio para la gestión de dichas instalaciones, ante la imposibilidad de articular otra alternativa, y dar continuidad a la prestación del servicio.

Desde la Dirección General de Transición Energética y Economía Circular se han realizado estudios para evaluar las distintas alternativas sobre el futuro de las citadas instalaciones, incluyendo la eventual cesión o desmantelamiento de las mismas, previa reversión de los terrenos a los respectivos Ayuntamientos propietarios de las parcelas en las que se ubican alguna de las instalaciones

(Moralzarzal y Arganda del Rey), así como la posibilidad de licitación mediante contratos de concesión de servicios.

Habiéndose producido la reversión al Ayuntamiento de los terrenos en los que se ubicaba el Centro de Clasificación y Transferencia de RCD en Moralzarzal, contemplado dentro del ámbito de aplicación del anterior encargo a medio propio ejecutado por la Empresa de Transformación Agraria, S. A., S. M. E., M. P. (en adelante TRAGSA), se puso fin a las actividades de gestión y tratamiento que la Comunidad de Madrid desarrollaba en la planta, sin perjuicio de las remanentes actuaciones de desmontaje y desmantelamiento. En este sentido, el pasado 19 de junio de 2025 se produjo la firma del acta de liquidación del “Contrato de cesión de suelo suscrito entre el Ayuntamiento de Moralzarzal y la empresa pública GEDESMA (actualmente, Comunidad de Madrid) para la ejecución y explotación del Centro de clasificación y transferencia de residuos de construcción y demolición (RCD)” mientras que las tareas de desmontaje y desmantelamiento de la instalación (línea de proceso), incluidas entre los trabajos del anterior encargado, finalizaron el pasado 30 de septiembre de 2025, fecha a partir de la cual también tuvo lugar el cese de la prestación del servicio de vigilancia en esta planta, pasando a ser asumido por el Ayuntamiento de Moralzarzal, extendiendo la provisión de los consumos (agua y electricidad) hasta el efectivo cambio de titularidad por el consistorio el 30 de noviembre de 2025.

Por su parte, en el caso de la planta sita en el término municipal de Arganda del Rey, se tiene previsto realizar una actuación similar, si bien en este caso el Ayuntamiento ha manifestado su interés en continuar con la actividad de tratamiento de la planta de RCD, una vez se produzca la reversión del terreno cedido en uso a la entonces empresa pública GEDESMA en virtud del “Convenio de cesión gratuita del uso a la Consejería de Medio Ambiente y Ordenación del Territorio de la Comunidad de Madrid para la construcción de una planta de clasificación, machaqueo y cribado de residuos de construcción y demolición (RCD)”. Está previsto que la liquidación de dicho instrumento quede demorada al año 2026 y, para ello, el Pleno Municipal de Arganda del Rey adoptó el pasado 7 de mayo de 2025 el acuerdo de resolución de dicho convenio a la espera de la aprobación de los nuevos presupuestos de la entidad municipal.

Por todo ello, como consecuencia de las actuaciones de traslación patrimonial y desmantelamiento acaecidas respecto al Centro de Clasificación y Transferencia de RCD en Moralzarzal consumadas de forma efectiva en el periodo inmediato a la conclusión del anterior encargo a medio propio, y no resultando adecuada la prórroga del mismo sin previa modificación de su ámbito de aplicación, se

requiere un nuevo encargo para asegurar la continuidad de los servicios de dichas instalaciones en tanto se prolonguen los trámites conducentes a la materialización efectiva y con garantías suficientes de alguna de las alternativas expresadas.

## 2. CONDICIONES GENERALES DEL SERVICIO

El encargo contempla los “SERVICIOS NECESARIOS PARA LA GESTIÓN Y PUESTA A PUNTO DE LAS INSTALACIONES DE TRATAMIENTO DE RESIDUOS DE CONSTRUCCIÓN Y DEMOLICIÓN (RCD) PROPIEDAD DE LA COMUNIDAD DE MADRID”.

La actividad se desarrollará en todo momento según lo establecido en las autorizaciones administrativas otorgadas a cada uno de tres los Complejos y Centros de RCD comprendidos en el presente encargo, así como, la legislación y la normativa aplicable a los residuos de construcción y demolición (RCD). Estas autorizaciones serán facilitadas por la Comunidad de Madrid/Consejería de Medio Ambiente, Agricultura e Interior a TRAGSA. Asimismo, los trabajos comprenden las actuaciones, los medios, la maquinaria y los equipos, necesarios para realizar el servicio de gestión, explotación y puesta a punto, que se describen en el presente documento.

La Administración de la Comunidad de Madrid designa a Julio César Jiménez García, técnico dependiente de la Dirección General de Transición Energética y Economía Circular, como responsable de la Consejería de Medio Ambiente, Agricultura e Interior, para llevar la dirección, el seguimiento y el control de los trabajos objeto del encargo.

## 3. ÁMBITO DE ACTUACIÓN

Las actuaciones se ejecutarán en los Complejos y Centros de clasificación y tratamiento de Residuos de Construcción y Demolición (RCD) propiedad de la Comunidad de Madrid que se detallan a continuación:

Nombre		Año de Construcción	Ubicación del centro
1	Complejo de Tratamiento Integral de RCD en Navalcarnero	2003	Carretera M-600, Km 45,7 Navalcarnero

<b>2</b>	Complejo de Tratamiento Integral de RCD en El Molar	2008	Camino de los Barrancos s/n El Molar
<b>3</b>	Planta de Tratamiento de RCD en Arganda del Rey	2010	Carretera M-229, km 4,300 Arganda del Rey

#### 4. DIRECTRICES GENERALES DEL ENCARGO

La empresa TRAGSA, en su condición de medio propio, para alcanzar los objetivos del Encargo, deberá cumplir con las siguientes directrices generales:

1. TRAGSA deberá cumplir las directrices, instrucciones y órdenes operativas del Responsable del Encargo de la Comunidad de Madrid.
2. TRAGSA deberá consultar con el Responsable del Encargo de la Comunidad de Madrid cualquier decisión operativa y/o gasto que influya en el rendimiento y en el funcionamiento normal de las instalaciones.
3. TRAGSA deberá priorizar la salida de los áridos acopiados en las instalaciones para evitar el colapso de las mismas, y disponer de una gama de materiales en “stock” para satisfacer la posible demanda.

#### 5. TRABAJOS OBJETO DEL ENCARGO

El objeto del presente encargo es la gestión y puesta a punto (mantenimiento, acondicionamiento, reparaciones, actualizaciones, revisiones, etc.) de los Complejos y Centros de clasificación y tratamiento de Residuos de Construcción y Demolición (RCD) propiedad de la Comunidad de Madrid referidos a continuación en las siguientes categorías:

##### 5.1. OPERACIONES

La capacidad de tratamiento está prevista en la autorización otorgada a cada centro (ver Anexo III) para realizar operaciones para la gestión de residuos (RCD) siendo las siguientes:

Nombre		Capacidad de tratamiento (toneladas /año)	Nº de Autorización
1	Complejo de Tratamiento Integral de RCD en Navacarnero	400.000 (RCD)	13G04A1400025656Q
2	Complejo de Tratamiento Integral de RCD en El Molar	120.000 (RCD)	13G04A1400025477K (*)
3	Planta de Tratamiento de RCD en Arganda del Rey	450.000 (RCD)	13G04A1400025270K

(\*) Autorización en proceso de renovación y adaptación.

### 1. Admisión de RCD

Además de la capacidad de tratamiento de residuos de cada una de las plantas (toneladas/año), según las respectivas autorizaciones; existe un listado de las categorías de residuos admisibles según autorización. Este listado se basa en la Lista Europea de Residuos (LER) que describe cada tipología de residuo según una numeración (código LER).

- Los códigos LER admisibles, en cada centro, son los siguientes:

Centro de RCD		Códigos LER (Lista Europea de Residuos)
1	Complejo de Tratamiento Integral de RCD en Navacarnero	<ul style="list-style-type: none"> <li>- 17 01 01 Hormigón.</li> <li>- 17 01 02 Ladrillos.</li> <li>- 17 01 03 Tejas y materiales cerámicos.</li> <li>- 17 01 07 Mezclas de hormigón, ladrillos, tejas y materiales cerámicos.</li> <li>- 17 09 04 Residuos mezclados de construcción y demolición distintos de los especificados en los códigos 17.09.01, 17.09.02 y 17 09 03.</li> <li>- 19 12 12 Otros residuos [incluidas mezclas de materiales] procedentes del tratamiento mecánico de residuos distintos de los especificados en el código 19 12 11.</li> </ul>
	Complejo de Tratamiento Integral de RCD en El Molar	
2	Planta de tratamiento de RCD en Arganda del Rey	<ul style="list-style-type: none"> <li>- 17 01 01 Hormigón.</li> <li>- 17 01 02 Ladrillos.</li> <li>- 17 01 03 Tejas y materiales cerámicos.</li> </ul>

		<ul style="list-style-type: none"> <li>- 17 01 07 Mezclas de hormigón, ladrillos, tejas y materiales cerámicos.</li> <li>- 17 09 04 Residuos mezclados de construcción y demolición distintos de los especificados en los códigos 17.09.01, 17.09.02 y 17 09 03.</li> </ul>
--	--	-----------------------------------------------------------------------------------------------------------------------------------------------------------------------------------------------------------------------------------------------------------------------------

- TRAGSA garantizará las acciones de inspección visual previa o la caracterización de los residuos y materiales recibidos, que deberán llegar a las instalaciones separados y clasificados en origen, tal como determina la normativa, a fin de verificar si se ajustan a los correspondientes Códigos de la Lista Europea de Residuos (LER) admitidos. En caso de aceptación de los residuos y antes de proceder a su descarga, TRAGSA llevará a cabo el pesaje, en tiempo real, del vehículo y carga correspondientes, sobre todas las entradas y salidas de vehículos y residuos, en las respectivas instalaciones; garantizará su registro correcto en el Sistema de Gestión Automatizada de Instalaciones de Residuos (SGAIR), que cumple la función de libro de Registro para las plantas de RCD de la Comunidad de Madrid. Siempre que sea posible y por razones de seguridad, la pesada del vehículo se realizará sin bajar sus ocupantes.
- TRAGSA una vez hecho el pesaje del vehículo, procederá a indicar su descarga en la zona o zonas expresamente indicadas para el acopio de estos residuos. Los Complejos y Centros de RCD disponen de áreas diferenciadas para la descarga de los diferentes tipos de residuos, de forma que éstos puedan recibir el tratamiento más adecuado en relación con sus características.
- TRAGSA debe pesar en la báscula todos los materiales y residuos correspondientes, única y exclusivamente, al rechazo producido en el proceso de tratamiento de los RCD, que se depositen en los vertederos de cola ubicados en los Complejos de tratamiento integral de RCD en Navalcarnero y en El Molar, quedando perfectamente registrados en el sistema SGAIR o la plataforma que le sustituya.
- TRAGSA organizará los almacenamientos de tal manera que cumpla con lo previsto en las autorizaciones para la gestión de los RCD. Especialmente, atenderá a que el almacenamiento temporal y todas las operaciones de manipulado de los residuos se llevará a cabo en los lugares especificados para ello según su tipología, evitando la mezcla de residuos y productos ya separados.
- TRAGSA emitirá y entregará al transportista de los residuos correspondientes un albarán de entrega generado por el sistema SGAIR, donde consten los datos del pesaje de entrada, del pesaje de salida y del peso neto. Estos albaranes serán firmados por ambas partes (TRAGSA y



transportista autorizado), serán archivados y custodiados por el explotador. Estos albaranes son propiedad de la Comunidad de Madrid.

- TRAGSA deberá cumplir con el Real Decreto 553/2020, de 2 de junio, por el que se regula el traslado de residuos en el interior del territorio del Estado; prestando especial atención a la emisión del contrato de tratamiento, que consiste en un acuerdo previo a la realización de cualquier traslado de residuos y que, por regla general, dará cobertura a todos los traslados que se prevea realizar en un determinado período de tiempo, supone una garantía para el correcto tratamiento de los residuos: se detallará la cantidad estimada de residuos que se van a trasladar, su identificación mediante codificación LER, periodicidad de los traslados, tratamiento al que se van a someter los residuos, condiciones de aceptación y las obligaciones de las partes en relación a la posibilidad de rechazo de los residuos por parte del destinatario. De la misma forma, acordará la emisión o emitirá el documento de identificación, que acompaña al residuo durante su traslado y que permite conocer en todo momento el tipo de residuo, su origen y destino, el operador del traslado, los datos del transportista y cualquier otra circunstancia inherente al movimiento de los residuos.
- TRAGSA, como gestor encargado de las instalaciones de tratamiento de RCD propiedad de la Comunidad de Madrid, objeto del presente encargo, está habilitada para la emisión de los certificados referenciados en los Anejos I y II de la Orden 2726/2009, de 16 de julio, así como cumplir con las obligaciones previstas en el Real Decreto 105/2008, de 1 de febrero, por el que se regula la producción y gestión de residuos de construcción y demolición, así como el resto de normativa que le sustituya o resulte de aplicación.
- TRAGSA dentro del importe y alcance del encargo, se compromete a realizar los trabajos de recepción de los residuos admisibles, el tratamiento, la recuperación, eliminación, así como la reparación de la maquinaria y su óptimo mantenimiento, control de la información, además, de todos los aspectos señalados en las autorizaciones administrativas, así como su renovación y los condicionantes indicados en la presente memoria de actuaciones.
- Según lo expresado en la CLÁUSULA QUINTA del Acuerdo adoptado por el Pleno Municipal del Ayuntamiento de Arganda del Rey, el 7 de noviembre de 2007 (Anexo III), para la cesión gratuita de uso de parcela municipal a la Consejería de Medio Ambiente y Ordenación del Territorio; la Planta de Tratamiento de RCD ubicada en Arganda del Rey debe admitir y tratar, sin coste económico alguno para el Ayuntamiento de Arganda del Rey, los residuos de construcción y demolición que se generen únicamente en las obras realizadas dentro de su término municipal,

directamente por sí mismo o a través de su empresa pública Fomento y Desarrollo Municipal S.A. (ver Anexo III).

## 2. Tratamiento de RCD

Para los residuos de construcción y demolición el tratamiento comprenderá como mínimo las operaciones de clasificación y separación de fracciones valorizables, así como el triturado y cribado de dichas fracciones.

El proceso de tratamiento de RCD consta de las siguientes etapas:

- a. Admisión y catalogación del residuo.
  - b. Administración, recepción, registro y control de entradas de residuos y salidas de materiales.
  - c. Tratamiento de los residuos (RCD).
  - d. Almacenamiento.
  - e. Expedición.
  - f. Gestión del rechazo.
- TRAGSA debe tratar todos los residuos (RCD) admitidos durante el periodo del encargo, de tal manera, que su recuperación sea óptima (más de 70%) y el rechazo sea mínimo (menos de 30%), además, durante el tratamiento TRAGSA deberá mantener los procedimientos iniciados para certificar el marcado CE de los áridos reciclados a fin de evitar su vencimiento, de acuerdo con las indicaciones del responsable del servicio, resultando necesarios para una adecuada salida de los materiales y la reducción de acopios en las instalaciones.
  - En relación al marcado CE, la toma de muestra, los ensayos y la frecuencia, será la que indique dicha certificación. Los ensayos deberán ser realizados por laboratorios acreditados y certificados en control de calidad por la Entidad Nacional de Acreditación (ENAC).
  - Como tarea prioritaria y con el fin de promover la circularidad y la reintroducción de los áridos reciclados en el mercado, éstos serán cargados por TRAGSA en sus propios camiones, en los camiones de todas las entidades públicas, empresas y particulares que cumplan con las condiciones establecidas en el protocolo de autorización para el traslado de áridos reciclados de los Complejos y Centros de Clasificación y Tratamiento de Residuos de Construcción y Demolición propiedad de la Comunidad de Madrid (ver Anexo IV), dentro del alcance de los servicios contratados.

- TRAGSA deberá gestionar los residuos peligrosos que se pudieran generar durante el tratamiento de los residuos (RCD), cumpliendo con la normativa vigente en relación a este tipo de residuos. Los residuos peligrosos se entregarán al correspondiente gestor legalmente autorizado, al que se pedirá un documento de aceptación del residuo con el contenido legal correspondiente. TRAGSA deberá registrar los datos en el Libro Registro de Residuos Peligrosos y archivar los documentos de aceptación, que estarán en todo momento a disposición de la Comunidad de Madrid.
- Los residuos no peligrosos (plásticos, aluminios, papel y cartón, etc.) generados en las actividades desarrolladas en los Complejos y Centros de RCD, que no tengan las características de inertes, deben ser seleccionados y clasificados por TRAGSA y serán entregados por éste al correspondiente gestor de residuos no peligrosos legalmente autorizado, al que se pedirá un documento de aceptación del residuo con el contenido legal correspondiente.
- Gestión del rechazo y depósito de cola: TRAGSA deberá cumplir con lo indicado en la autorización como gestor y en el Real Decreto 646/2020, de 7 de julio, por el que se regula la eliminación de residuos mediante depósito en vertedero:
  - o De acuerdo con este Real Decreto, se prohíbe el depósito en el vertedero de cola de residuos de construcción y demolición que no hayan sido sometidos a tratamiento previo. De la misma forma indica que en el vertedero podrá eliminarse exclusivamente la fracción no valorizable e inerte generada en procesos de clasificación, machaqueo y cribado previo y que cumplan los criterios de admisión fijados en el Anexo II (Real Decreto 646/2020, de 7 de julio) para dicha categoría de vertederos.
  - o Deberá realizar las caracterizaciones básicas y pruebas de cumplimiento para la admisión de los materiales de rechazo en el vertedero, indicadas en el Real Decreto 646/2020, de 7 de julio, por el que se regula la eliminación de residuos mediante depósito en vertedero. Estas deben ser llevadas a cabo por entidades acreditadas según lo indicado en el mismo R.D.
  - o Deberán tener prioridad para el uso en el acondicionamiento del vertedero los acopios de áridos reciclados ubicados en los Complejos y Centros de clasificación y tratamiento de RCD de la Comunidad de Madrid. El uso de material para acondicionamiento de vertederos debe sustituir el uso de otros materiales, y debe cumplir con unos requisitos técnicos adecuados.

- Para el uso de material destinado al acondicionamiento de vertederos debe haber una necesidad previa de utilización en labores de acondicionamiento, no debe ser un mero vertido y no podrá superar nunca un 20% del volumen total del vertido.

### 3. Mantenimiento de instalaciones, maquinaria y equipos:

De los Equipos e instalaciones que se describen:

- Equipos, maquinarias y mobiliario: se detallan en los inventarios previstos en el Anexo I.
- Instalaciones: eléctricas (BT y AT), contra incendios, instalaciones petrolíferas, instalaciones térmicas, básculas y todas las presentes en los centros.
- Instalaciones del depósito de cola: vertedero para residuos inertes (RCD).

TRAGSA deberá:

- ✓ Cumplir con lo indicado en la legislación y la normativa para los equipos e instalaciones.
- ✓ Ejecutar el mantenimiento preventivo y correctivo de los equipos, maquinaria e instalaciones, este se realizará de acuerdo con las mejores prácticas en ingeniería y construcción, con las instrucciones de los fabricantes de las instalaciones, maquinaria y equipos, y con la normativa aplicable.
- ✓ Realizar el control y mantenimiento de las instalaciones y equipos y su inspección legal periódica o por Entidad de Inspección y Control autorizadas para la inspección, cuando legalmente proceda. Podrá contratar el mantenimiento con una persona o entidad autorizada, que emitirá los informes periódicos pertinentes y realizará y documentará las labores de mantenimiento según la normativa de aplicación.
- ✓ Proporcionar el equipamiento, maquinaria, ajuar industrial y mobiliario que considere necesario para realizar y mantener la actividad durante el periodo del encargo. Que en todo caso formará parte del patrimonio de la Comunidad de Madrid si se adquiere con dinero del encargo (gasto que sería atribuible a la unidad *02.05.01 Partida Alzada a justificar por imprevistos* del. *SUBCAPÍTULO 02.05 IMPREVISTOS A JUSTIFICAR*).
- ✓ Acometer las mejoras e inversiones necesarias (consignadas en el *SUBCAPÍTULO 02.03 MANTENIMIENTO GENERAL Y DE MAQUINARIA*) para la renovación y adaptación de las autorizaciones de las instalaciones de gestión de residuos, así como el levantamiento de los condicionantes existentes actualmente sobre las autorizaciones

ambientales (DIAs) y de la Confederación Hidrográfica del Tajo, con el fin de lograr una correcta puesta a punto de las instalaciones y ofrecer una situación jurídico-administrativa saneada de cara a una futura gestión indirecta. Tal y como recogidas en el presupuestos, dichas mejoras se llevarán a cabo en las plantas de Navalcarnero y El Molar, según proceda, y consistirán en la sustitución de CT y Cuadro de BT, la sustitución de Centro de Transformación compacto por nuevo equipo y cuadro eléctrico de control, la instalación de un sistema de nebulización en líneas de Proceso de los centros de producción, la instalación de un sistema de captación de polvo, la instalación de un sistema de depuración compacto y recirculación para efluentes de balsas de lixiviados y pluviales.

- ✓ Realizar el mantenimiento del vertedero: limpieza de todas las áreas del vertedero, repaso y acondicionamiento de bermas, repaso del estado del cerramiento perimetral y limpieza de posible elementos volantes dispersados en sus alrededores, repaso y mantenimiento de caminos y accesos al vertedero, reperfilado de taludes, mantenimiento de las cunetas, mantenimiento de los pozos de registro y su recrecido a la cota del vertedero, acondicionamiento y limpieza de los colectores y arquetas de drenaje de aguas pluviales (red de drenaje), desarrollo y limpieza de los piezómetros, en general, acondicionamiento y mantenimiento de todos los elementos que componen en el vertedero.
- ✓ Realizar el mantenimiento y limpieza de las balsas de lixiviados (recogidos en la unidad *Partida alzada a justificar en gestión de lodos del SUBCAPÍTULO 02.07 ELIMINACIONES, RECUPERACIONES Y OTROS* del presupuesto del encargo), con el fin de poder renovar la autorización de vertido de la Conferencia Hidrográfica del Tajo (CHT) y lograr una correcta puesta a punto de las instalaciones de cara a una futura gestión indirecta.
- ✓ Realizar el mantenimiento y, en su caso, la reparación y/o reposición del vallado perimetral de las instalaciones.
- ✓ Realizar el mantenimiento de los viales que se distribuyen por el interior de los complejos y centros de RCD: repaso del firme, corrección de blandones, repaso de cunetas, etc.
- ✓ Evitar y, en su caso, corregir la formación de cárcavas fruto de la erosión.
- ✓ Realizar el desbroce de la vegetación en la estación seca para disminuir el riesgo de incendio, poniendo especial atención en las fajas paralelas a los viales, accesos a las

edificaciones y centros de transformación, vertederos, etc. También se deberán reponer las pantallas vegetales perimetrales.

- ✓ Realizar el mantenimiento de las zonas ajardinadas.
- ✓ Realizar el mantenimiento general (pintar, corregir humedades, etc, de los distintos edificios) y limpieza de la infraestructura de los centros de RCD objeto del encargo.

#### **4. Desinstalación de estructuras y maquinaria**

TRAGSA efectuará, en su caso, la desinstalación y el desmontaje de la maquinaria de tratamiento de áridos e instalaciones accesorias, así como otra maquinaria que haya quedado obsoleta, que se realizarán en la fecha y plazos establecidos por la Comunidad de Madrid/Consejería de Medio Ambiente, Agricultura e Interior. La ejecución de estas tareas queda pendiente de la decisión definitiva y efectiva del Ayuntamiento de Arganda del Rey (municipio que ha mostrado su interés en resolver el convenio de cesión de los terrenos en los que se ubica la instalación de referencia).

#### **5. Mediciones topográficas**

TRAGSA realizarán trabajos de cubicación en las instalaciones objeto del Encargo. Estos trabajos incluyen la medición de volúmenes de residuos depositados en vertederos y acopios de materiales existentes en las instalaciones.

Las tareas comprenden levantamientos topográficos, edición de datos en gabinete y elaboración de informes técnicos, que deberán presentarse en un plazo máximo de 20 días tras los trabajos de campo. La frecuencia de ejecución será en abril, agosto y al final de la duración inicial del encargo, aunque el responsable del encargo podrá modificar dicha programación en función de la actividad de las instalaciones.

Los informes incluirán planos acotados con curvas de nivel, tablas resumen de volúmenes y superficies, y deberán entregarse en formatos digitales editables (CAD, PDF, Word, Excel). Los trabajos deberán ser realizados por técnicos competentes en topografía.

#### **6. Controles ambientales**

TRAGSA debe realizar los controles previstos en la legislación y en las autorizaciones administrativas correspondientes, que como mínimo será lo siguiente:

- Aguas: lixiviados y vertidos:

- ✓ A la mitad del periodo de duración del encargo y al finalizar la duración inicial del mismo, realizará el control analítico de las aguas de la balsa o balsas, de las muestras de los piezómetros (en caso de vertederos) para el control de la calidad de las aguas subterráneas y medición de nivel, salvo que dicha periodicidad sea ampliada por el órgano ambiental competente. Comparativa con los valores expresados en la autorización administrativa, según, Real Decreto 646/2020, de 7 de julio, por el que se regula la eliminación de residuos mediante depósito en vertedero.
- ✓ Medición y composición de lixiviados a mitad del periodo de duración del encargo y al finalizar la duración inicial del mismo, siempre que se generen. Comparativa con los valores expresados en la autorización administrativa, según, Real Decreto 646/2020, de 7 de julio, por el que se regula la eliminación de residuos mediante depósito en vertedero.
- ✓ TRAGSA mantendrá correctamente el sistema de depuración de aguas residuales procedentes de los aseos y servicios de las instalaciones, siguiendo las indicaciones del manual del fabricante de la depuradora y la normativa de aplicación, de tal forma que se mantengan los parámetros que contemplan las autorizaciones de vertido de la Confederación Hidrográfica del Tajo (CHT).
- ✓ Cuando corresponda TRAGSA deberá encargar a su costa, a una entidad colaboradora de la Administración, una analítica del vertido, tal y como contemplan las citadas autorizaciones de la CHT.
- Emisiones atmosféricas: previstas en la resolución del órgano competente que determine la Comunidad Autónoma en la que se ubique la instalación por la que se permite, con el objeto de prevenir, vigilar y reducir la contaminación atmosférica, explotar la totalidad o parte de una instalación bajo determinadas condiciones, destinada a garantizar que la misma cumple el objeto y disposiciones de la Ley 34/2007, de 15 de noviembre, de calidad de aire y protección de la atmósfera.
- Control de Ruidos: medidas de ruidos en el perímetro de la instalación con la frecuencia periódica con arreglo al Real Decreto 1367/2007, de 19 de octubre, por el que se desarrolla la Ley 37/2003, de 17 de noviembre, del ruido, en lo referente a zonificación acústica, objetivos de calidad y emisiones acústicas, y en todo caso a la finalización de la duración inicial del presente encargo.
- Suelos: conforme lo establecido en la Ley 7/2022, de 8 de abril, de residuos y suelos contaminados para una economía circular.

## **7. Prevención de riesgos laborales y situaciones de emergencia**

- TRAGSA debe cumplir en todo momento con lo requerido en la Ley 31/1995, de 8 de noviembre, de prevención de Riesgos Laborales y el Real Decreto 393/2007, de 23 de marzo, por el que se aprueba la Norma Básica de Autoprotección de los centros, establecimientos y dependencias dedicados a actividades que puedan dar origen a situaciones de emergencia. Especialmente, en materia de salud, seguridad e higiene y con los aspectos relacionados con el Plan de Autoprotección, la Planificación de la prevención, el Plan de Evaluación de Riesgos Laborales, los medios de protección y la formación en materia preventiva a los trabajadores, La Coordinación Empresarial y demás aspectos relacionados.

## **8. Vigilancia de los centros.**

- TRAGSA será responsable de la vigilancia de los citados Complejos y Centros, asumiendo las consecuencias que pudieran derivarse de los eventuales accesos ilícitos a la instalación, consecuencias que incluyen no sólo los eventuales daños a las instalaciones y los equipos existentes dentro los recintos, sino también los eventuales daños y perjuicios que pudiera sufrir la Comunidad de Madrid.
- La obligación de vigilancia se extiende a la totalidad de los bienes existentes dentro del perímetro de los Complejos y Centros, incluyendo las instalaciones dedicadas al tratamiento de residuos de construcción y demolición, las instalaciones solares fotovoltaicas y todas las auxiliares, así como todos los bienes, propiedad de la Comunidad de Madrid.
- Todo daño o perjuicio causado a las instalaciones, incluyendo, las instalaciones de generación de energía eléctrica de fuentes renovables (ISF) será imputable a TRAGSA.
- TRAGSA deberá controlar el acceso de personas y vehículos a las instalaciones.
- Los representantes o técnicos de la Comunidad de Madrid o las personas autorizadas por esta última, podrán acceder a las instalaciones en cualquier momento y sin restricciones.

## **5.2. ADMINISTRATIVAS**

### **1. Balances mensuales**

TRAGSA remitirá a la Comunidad de Madrid/Consejería de Medio Ambiente, Agricultura e Interior, la primera semana del mes siguiente y de forma sistemática, todos los datos sobre el



funcionamiento de los Complejos y Centros de RCD sobre los aspectos relativos a las entradas, salidas, rechazos a vertedero, devoluciones, etc.; así como, cualquier otra información o dato relevante de la actividad, incluyendo el volumen de material exento enviado a vertedero, esto con el fin de efectuar los balances, las regularizaciones correspondientes y los cierres mensuales de cada centro.

## **2. Justificación de Ingresos y Gastos**

TRAGSA cobrará a los usuarios de las instalaciones en base a los precios públicos recogidos en el Acuerdo de 8 de septiembre de 2021, del Consejo de Gobierno, por el que se modifica el Catálogo de Servicios y Actividades Susceptibles de ser Retribuidos mediante precios públicos en el ámbito de la Comunidad de Madrid y se fijan las cuantías de los precios públicos por la prestación de los servicios de tratamiento de residuos de construcción y demolición en instalaciones de la Comunidad de Madrid (BOCM de 29 de septiembre de 2021).

- TRAGSA realizará las actividades administrativas y técnicas necesarias para comprobar que el usuario ha abonado el importe correspondiente a la cantidad y tipología de los residuos de construcción y demolición (RCD) con anterioridad a la entrada del mismo, según el siguiente procedimiento de pago de precios públicos.

Se contemplan las siguientes opciones (en orden de prioridad) a la hora de efectuar el pago de los precios públicos para RCD por los clientes de las plantas:

- 1º) PAGO ASISTIDO POR TRAGSA: ofrecer siempre al cliente como primera opción de pago, la asistencia por parte de un operario de TRAGSA para efectuar la comunicación de los datos a través de la aplicación web “Gestiona7” de la Comunidad de Madrid, solicitando al transportista in situ o al cliente por teléfono, que comunique todos los datos requeridos por la aplicación para el pago.
- 2º) PAGO REMOTO: si no fuese viable la opción 1, se prevé que sea la empresa la que envíe los datos a la aplicación “Gestiona7” conforme a la información que le sea facilitada por el transportista/cliente tras el pesaje. La empresa deberá enviar por correo electrónico el justificante de pago a TRAGSA en el momento del pago.
- 3º) PAGO DIRECTO: excepcionalmente ante la imposibilidad de efectuar el pago mediante las anteriores opciones, el propio transportista/cliente podrá efectuar el pago directo a través de la

comunicación de los datos mediante la aplicación “Gestiona 7”, enviando también por correo electrónico el justificante de pago a TRAGSA en el momento del pago.

La autoliquidación 030 (certificado de pago) será remitido a TRAGSA por el transportista/cliente mediante correo electrónico, para poder cotejarlo con los datos procedentes del SGAIR. Es necesario, por tanto, que cada báscula en cada planta tenga un correo electrónico propio para tal efecto.

- TRAGSA garantizará que este ingreso se realizará utilizando los sistemas que a tal efecto ponga a disposición la Comunidad de Madrid, empleando los procedimientos normalizados que estarán sujetos a la normativa de aplicación y demás leyes aplicables en materia de ingresos.
- El importe de los trabajos ejecutados por TRAGSA será satisfecho mediante pagos mensuales, acreditados por certificaciones mensuales, previo reconocimiento y comprobación de los mismos, para ello se tendrá en cuenta lo siguiente:
  - La inspección de los trabajos realizados a final de mes.
  - Si la certificación se corresponde con el trabajo realizado, se firmará por ambas partes.
- Además, TRAGSA remitirá la siguiente documentación:

**Factura mensual:**

- Será emitida con fecha posterior a la firma de certificación mensual.
  - Recepción de la factura en los 10 primeros días del mes.
  - Vencimiento a 30 días.
- Para proceder a la aprobación de los gastos de las partidas alzadas a justificar del presupuesto (Anexo II), TRAGSA presentará al responsable del encargo la propuesta motivada del gasto y el presupuesto estimado del mismo. Para el abono TRAGSA presentará la factura del proveedor, cuyo importe se incorporará en la certificación mensual correspondiente<sup>1</sup>. El abono de los trabajos se realizará mediante certificaciones mensuales emitidas por la Unidad Promotora, junto con la presentación de las facturas y el conforme del responsable del control y seguimiento del encargo designado por Dirección General de Transición energética y Economía Circular.

---

<sup>1</sup> Conforme al Artículo 8. Contratación con terceros, del Real Decreto 345/2025, de 22 de abril, por el que se desarrolla el régimen jurídico de la Empresa de Transformación Agraria, SA, S.M.E., M.P. (TRAGSA) y de su filial Tecnologías y Servicios Agrarios, SA, S.M.E., M.P. (TRAGSATEC).

- Las eventuales ventas derivadas de la ejecución del encargo deberán ser comunicadas al Responsable del Encargo y en su caso quedar registradas en SGAIR especificando cantidades, precios, clientes y destino.

### **3. Certificados de entrega de RCD**

- Se empleará el procedimiento establecido en la Comunidad de Madrid/Consejería de Medio Ambiente, Agricultura e Interior, de acuerdo con la Orden 2726/2009, de 16 de julio, de la Consejería de Medio Ambiente, Vivienda y Ordenación del Territorio, por la que se regula la gestión de los residuos de construcción y demolición en la Comunidad de Madrid.

### **4. Autorizaciones administrativas**

- TRAGSA, de manera urgente y prioritaria, realizará las labores necesarias de mejora de las instalaciones objeto del presente encargo para cumplir con los requisitos exigidos en las renovaciones de las respectivas autorizaciones ambientales: la introducción de elementos que mejoren las condiciones ambientales de las instalaciones (encauzadores, carenados, baberos, sistemas móviles de humectación, etc.).
- TRAGSA debe elaborar, cuando corresponda, y durante el periodo del encargo sendas Memorias de Actividad, Gestión y Cumplimiento, que informen a la Comunidad de Madrid sobre la situación de los Complejos de RCD. Estas Memorias de Gestión y Cumplimiento deberán contener como mínimo la información relacionada en los Apartados “Remisión de información” de las autorizaciones administrativas de la Comunidad de Madrid/Consejería de Medio Ambiente, Agricultura e Interior para el tratamiento de RCD de los Complejos y Centros de RCD, según se detalla en la página web de la Comunidad de Madrid “Memoria de Actividades de Gestión de Residuos (Instalaciones ubicadas en la Comunidad de Madrid)”. Estas Memorias habrán de entregarse a la Comunidad de Madrid dentro del periodo legalmente establecido, y, en todo caso, al finalizar la duración inicial del presente encargo.

*La Memoria de actividad de gestión de residuos es un resumen de la información contenida en el archivo cronológico (archivo electrónico donde se recoge, por orden cronológico, la cantidad, naturaleza y origen del residuo generado y la cantidad de productos, materiales o sustancias, y residuos resultantes de la preparación para la reutilización, del reciclado, de otras operaciones de valorización y de operaciones de eliminación; y cuando proceda, el destino, la frecuencia de*

*recogida, el medio de transporte y el método de tratamiento previsto del residuo resultante, así como el destino de productos, materiales y sustancias) que deben presentar al fin del periodo correspondiente y, en todo caso al finalizar la duración inicial del presente encargo, las personas físicas o jurídicas que hayan obtenido una autorización de almacenamiento/tratamiento de residuos por cada una de las instalaciones donde operan,.*

(<https://sede.comunidad.madrid/comunicaciones-declaraciones/memoria-anual-gestion-residuos>).

## **5. Seguros**

- TRAGSA deberá constituir los seguros de responsabilidad civil, daños y responsabilidad medioambiental según lo dispuesto en las autorizaciones otorgadas para realizar operaciones de gestión RCD y en la Ley 26/2007, de 23 de octubre, de Responsabilidad Medioambiental, cuya existencia y corrección deberá comprobar el responsable del encargo.
- TRAGSA deberá presentar y remitir a la Comunidad de Madrid/Consejería de Medio Ambiente, Agricultura e Interior, los certificados de seguros correspondientes, emitidos por la Aseguradora en el que deberá incluir, al menos, la siguiente información:
  - Aseguradora.
  - Número de póliza y vigencia.
  - Servicio asegurado.
  - Garantías aseguradas: Condicionantes del encargo.
  - Corriente de pago.
  - En el certificado del seguro debe figurar como beneficiario la Comunidad de Madrid/Consejería de Medio Ambiente, Agricultura e Interior.

## **6. Subcontratación**

- TRAGSA no podrá subcontratar más del 50% de la cuantía del encargo, de conformidad con el artículo 32.7.b) de la Ley 9/2017, de Contratos del Sector Público y con el artículo 8. "Contratación con terceros", del Real Decreto 345/2025, de 22 de abril, por el que se desarrolla el régimen jurídico de la Empresa de Transformación Agraria, SA, S.M.E., M.P. (TRAGSA) y de su filial Tecnologías y Servicios Agrarios, SA, S.M.E., M.P. (TRAGSATEC), y sin perjuicio de las excepciones contempladas en el mismo. Este artículo dedicado a la contratación con terceros

indica que el importe aprobado en el presupuesto de las unidades o parte de las mismas que sean objeto de subcontratación por TRAGSA o por su filial TRAGSATEC, se sustituirá en las certificaciones, por el precio de la adjudicación, impuestos indirectos excluidos o, el que resulte como consecuencia de modificaciones del subcontrato, incrementado con el coeficiente para la actualización de los precios simples, cuando se trate de encargos no sujetos a IVA o su equivalente<sup>2</sup>.

- TRAGSA en el caso de subcontratar algunos de los trabajos del presente encargo, estará obligada a informar documentalmente durante la ejecución del mismo, sobre los siguientes extremos:
  - Partes del objeto del encargo que sean objeto de subcontratación y su importe.
  - Denominación social, objeto, domicilio social, NIF de las empresas adjudicatarias de la subcontratación.
  - Procedimiento de licitación utilizado para la adjudicación.
  - Precio de adjudicación de las actividades subcontratadas.

## 7. Subrogación del personal

- Con el fin de cumplir con lo previsto en el artículo 130 de la Ley 9/2017, de 8 de noviembre, de Contratos del Sector Público, por la que se transponen al ordenamiento jurídico español las Directivas del Parlamento Europeo y del Consejo 2014/23/UE y 2014/24/UE, de 26 de febrero de 2014 y lo expresado en la sentencia (300/2016) del Tribunal Superior de Justicia de Madrid de fecha 29 de abril de 2016 (Roj: STSJ M 5048/2016 – ECLI:ES:TSJM: 2016:5048) para el Centro de Clasificación de RCD de Moralarzal<sup>3</sup>; TRAGSA estará obligado a subrogarse en los contratos de los trabajadores que integran la plantilla del personal que se relacionan en el Anexo V (certificado del personal subrogado) y celebrará con los trabajadores los contratos de trabajo con

---

<sup>2</sup> Punto 7 de la Disposición adicional vigésima cuarta de la LCSP: El importe de las obras, trabajos, proyectos, estudios y suministros realizados por TRAGSA y por su filial TRAGSATEC se determinará aplicando a las unidades directamente ejecutadas por el medio propio las tarifas correspondientes y, en la forma que reglamentariamente se determine, atendiendo al coste efectivo soportado por el medio propio para las actividades objeto del encargo que se subcontraten con empresarios particulares.

Dichas tarifas se calcularán de manera que representen los costes reales de realización y su aplicación a las unidades producidas servirá de justificante de la inversión o de los servicios realizados directamente por el medio propio.

La elaboración y aprobación de las tarifas se realizará por las Administraciones de las que el grupo es medio propio personificado, con arreglo al procedimiento establecido reglamentariamente.

<sup>3</sup> El trabajador subrogado presta actualmente servicios en la planta de El Molar, tras la reversión de los terrenos de titularidad municipal donde se ubicaba la planta de Moralarzal a dicho Ayuntamiento y el desmontaje de la instalación.

arreglo a la normativa vigente en materia laboral (y más si cabe en lo que se refiere a Prevención de Riesgos Laborales), quedando exenta la Comunidad de Madrid de cualquier responsabilidad por el incumplimiento que pudiera hacer de dichas disposiciones.

- TRAGSA en relación con los puestos de trabajo recogidos en el Anexo V, respetará la modalidad de contratación, remuneración, categoría profesional y antigüedad de los mismos.
- Con carácter general, además del personal a subrogar, si TRAGSA considera necesario incorporar más personal, éste será de su estructura y medios propios, siendo adscrito al servicio bajo la modalidad de contratación que corresponda.
- El personal subrogado por TRAGSA, en ningún supuesto podrá considerarse con relación laboral, contractual o de naturaleza alguna respecto a la Comunidad de Madrid debiendo TRAGSA tener debidamente informado al personal de dicho extremo, haciendo constar en los contratos de personal que realice, expresamente esta circunstancia.
- De acuerdo a la información suministrada por TRAGSA, se adjunta como Anexo V el certificado del personal subrogado que integran las instalaciones objeto del presente encargo.

#### **8. Vigencia del encargo y devolución de las instalaciones**

- El encargo se entenderá cumplido por TRAGSA transcurrido su plazo de ejecución.
- TRAGSA recibirá las instalaciones con un Acta de Entrega y, al menos, las devolverá en un estado de conservación y funcionamiento adecuado. A estos efectos, dentro de los sesenta días anteriores a la finalización del plazo de duración del encargo, la Comunidad de Madrid/Consejería de Medio Ambiente, Agricultura e Interior efectuará las comprobaciones y adoptará las disposiciones pertinentes para que la entrega de las instalaciones y bienes se verifique en las mejores condiciones.
- Al cumplir el plazo de ejecución del encargo, TRAGSA y la Comunidad de Madrid/Consejería de Medio Ambiente, Agricultura e Interior levantarán el Acta de Recepción y Entrega de cada uno de los Complejos y Centros de clasificación y tratamiento de RCD objeto del encargo y deberá ser firmada por los representantes de ambas entidades.

## **6. MEDIOS PARA SU EJECUCIÓN**

En cumplimiento del artículo 86.2 de la Ley de Régimen Jurídico del Sector Público, TRAGSA y TRAGSATEC, como medio propio y servicio técnico, deberán disponer de los medios suficientes

e idóneos para realizar prestaciones en el sector de actividad que se corresponda con su objeto social (conforme a la Disposición adicional vigésimo cuarta, de la Ley 9/2017, de 8 de noviembre, de Contratos del Sector Público) y para la ejecución de las actuaciones descritas y las que se muestran a continuación:

## **6.1. MEDIOS PERSONALES**

### **1. Personal técnico**

La Empresa de Transformación Agraria, S. A., S. M. E., M. P. (en adelante TRAGSA) deberá contar con un técnico cualificado (personal propio de Tragsa) que estará en posesión de una titulación en Ingeniería Técnica o Superior, o Diplomatura o Licenciatura en Ciencias Experimentales o equivalentes, que asuma las obligaciones y responsabilidades, a efectos del desarrollo de los trabajos, cumplimiento de las obligaciones y la dación de cuentas inherentes al encargo.

### **2. Otro personal**

El personal será el descrito en el presupuesto del encargo (Anexo II) en función del número de horas mínimas necesarias para la gestión y operación de las plantas por categorías profesionales.

Todo ello sin perjuicio del personal propio y subrogado de TRAGSA (Anexo V) que deba prestar servicios en el encargo, así como aquel que sea subcontratado en su caso.

## **6.2. MEDIOS MATERIALES**

Para la ejecución de las actuaciones descritas en el apartado de trabajos objeto del encargo, TRAGSA contará con todas la instalaciones, líneas de proceso, maquinaria fija y móvil, ajuar industrial y cualesquiera otros efectos preexistentes en las instalaciones contenidos en los respectivos inventarios anexos a este encargo (Anexo I), así como los que se adquieran en el marco del presente encargo, todos ellos bienes que en todo caso constituirán propiedad de la Comunidad de Madrid.

## 7. PLAZO DE EJECUCIÓN

El plazo de ejecución previsto será de 11 meses contados a partir del 1 de enero de 2026 con previsión de una posible prórroga de hasta 11 meses.

## 8. PROGRAMA Y PARTIDA PRESUPUESTARIA

El presente servicio se financiará con cargo a los presupuestos de la Comunidad de Madrid de 2026.

Programa: 456 N, Partida: 22704.

## 9. PRESUPUESTO Y DISTRIBUCIÓN DE ANUALIDADES

### 9.1. PRESUPUESTO

El presupuesto total por Administración para los 11 meses de ejecución del presente encargo asciende a la cantidad de CUATRO MILLONES NOVECIENTOS CUATRO MIL CIENTO TRES EUROS CON CUATRO CÉNTIMOS DE EURO (4.904.103,04 €), IVA no aplicable (Ley 28/2014, de 27 de noviembre, a partir del 1 de enero de 2015 quedan no sujetas al impuesto sobre el valor añadido IVA las encomiendas de prestación de servicios a las empresas del Grupo TRAGSA). (Anexo II: Presupuesto).

En la elaboración del presupuesto se han utilizado los precios simples de las tarifas de precios TRAGSA vigentes, de acuerdo con la *Resolución de 24 de abril de 2025, de la Subsecretaría, por la que se publica el Acuerdo de la Comisión para la determinación de tarifas de Tragsa, por el que se aprueban las tarifas 2025 aplicables a las actuaciones a realizar por Tragsa y Tragsatec para aquellas entidades respecto de las cuales tenga la consideración de medio propio personificado y servicio técnico en los términos previstos en la Ley 9/2017, de 8 de noviembre, de Contratos del Sector Público, y se revisan los coeficientes para la actualización de los precios simples en actuaciones no sujetas a impuestos*. Se aporta el Certificado de Tarifas Tragsa 2025.

### 9.2. DISTRIBUCIÓN DE ANUALIDADES

El presupuesto se ejecutará en una anualidad, tal como se indica:

**ANUALIDAD 2026: 1 DE ENERO DE 2026 - 30 DE NOVIEMBRE DE 2026**



**Total Presupuesto de Ejecución por Administración** **4.904.103,04**

## **PRESUPUESTO TOTAL**

<b>CAPÍTULO RESUMEN</b>		<b>IMPORTE</b>
01 COSTES FIJOS	.....	1.357.403,00
02 COSTES VARIABLES	.....	2.987.892,30
03 COSTES EXTRAORDINARIOS	.....	50.000,00
<b>Costes Directos Totales</b>		<b>4.395.295,30</b>
6,70 % Costes Indirectos s/4.395.295,30	.....	294.484,79
4,57 % Gastos Generales s/4.689.780,09	.....	214.322,95
<b>Total Presupuesto de Ejecución Material</b>		<b>4.904.103,04</b>
<b>Total Presupuesto de Ejecución por Administración</b>		<b>4.904.103,04</b>

### **10. PLAZO DE GARANTÍA**

En los encargos a TRAGSA no se exige garantía. No ha lugar a establecer un plazo de dicha garantía.

### **11. FORMA DE PAGO**

El importe del servicio se acreditará mensualmente a TRAGSA por medio de certificaciones mensuales de los trabajos realizados en la forma legalmente establecida y una factura mensual expedida por TRAGSA.

### **12. REVISIÓN DE PRECIOS Y PRÓRROGA**

No resultará procedente la revisión de precios.

Se prevé la posibilidad de una prórroga del encargo de hasta once (11) meses de duración.

### **13. MODIFICACIÓN DEL ENCARGO**

El presente encargo podrá modificarse, total o parcialmente, de manera unilateral por la Dirección General de Transición Energética y Economía Circular, cuando resulte necesario para la mejor realización de su objeto, en los términos legalmente previstos.

Asimismo, cuando durante la ejecución del encargo se llevase a término cualquier procedimiento de traslación patrimonial o negocio jurídico que tuviera como consecuencia la alteración de la titularidad de los terrenos o instalaciones de tratamiento y gestión de residuos de construcción y demolición sobre los que ostente titularidad la Comunidad de Madrid o resultaran afectadas por la adjudicación de un contrato de concesión de servicio, la instalación o instalaciones correspondientes quedarán automáticamente fuera del ámbito de aplicación del presente encargo, una vez consumadas todas las operaciones asociadas a dicha alteración patrimonial, dando lugar, en su caso, a la correspondiente minoración y/o redistribución del Presupuesto en aquellos aspectos que resulten modulables.

#### **14. INFORMACIÓN Y PROTECCIÓN DE DATOS**

Las partes se comprometen a cumplir las previsiones contenidas en la Ley Orgánica 3/2018, de 5 de diciembre, de Protección de Datos Personales y Garantía de los Derechos Digitales, así como en el Reglamento (UE) 2016/679, de 27 de abril de 2016 del Parlamento Europeo y del Consejo, de 27 de abril de 2016, relativo a la protección de las personas físicas en lo que respecta al tratamiento de datos personales y a la libre circulación de estos datos, y cualquier otra normativa que pueda sustituir, modificar o complementar a la mencionada en materia de protección de datos de carácter personal durante la vigencia del presente encargo.

Las obligaciones en materia de protección de dichos datos tendrán validez durante la vigencia del presente encargo. En particular, las partes se comprometen a respetar el deber de confidencialidad, y las limitaciones en su caso marcadas por la normativa de aplicación, sobre cualquier información a la que se tenga acceso en la realización de actividades objeto de este encargo, salvo aquella información que deba ser pública según lo establecido en la Ley 19/2013, de 9 de diciembre, de transparencia, acceso a la información pública y buen gobierno y la Ley 10/2019, de 10 de abril, de Transparencia y de Participación de la Comunidad de Madrid. El tratamiento de los datos del presente encargo queda sometido a la normativa anteriormente citada, así como a la vigente en cada momento, en los términos dispuestos en el Anexo VI del presente encargo.

Además, el presente encargo deberá cumplir con la Disposición adicional vigésima quinta. Protección de datos de carácter personal de la Ley 9/2017, de 8 de noviembre, de Contratos del Sector Público.

La información generada en la ejecución del encargo tiene la consideración de carácter personal y en consecuencia, los datos serán recogidos, tratados y custodiados conforme a lo dispuesto en el Reglamento (UE) 2016/679 del Parlamento Europeo y del Consejo de 27 de abril de 2016 relativo a la protección de las personas físicas en lo que respecta al tratamiento de datos personales, y a la libre circulación de estos datos y por el que se deroga la Directiva 95/46/CE (Reglamento general de protección de datos) o disposición normativa o reglamentaria que pueda promulgarse durante la vigencia del contrato y que le pueda ser de aplicación. Asimismo, TRAGSA se compromete a formar e informar a su personal en las obligaciones que de tales normas dimanen.

Para la realización de las actuaciones del presente encargo, los datos de carácter personal que se ceden a TRAGSA son con la única finalidad de generar la documentación relativa a la Gestión de los Residuos y a los trabajos para la explotación de los Complejos y Centros de RCD.

TRAGSA queda obligado al uso del Sistema SGAIR (Sistema de gestión de residuos de la Comunidad de Madrid), o el que lo sustituya.

TRAGSA, queda obligado a informar si tiene previsto subcontractar medios o equipos informáticos o servidores o los servicios asociados a los mismos, e indicar el nombre o perfil empresarial de los subcontratistas a los que vaya a encomendar su realización en su caso.

TRAGSA garantizará en todo momento el cumplimiento de la Ley Orgánica 3/2018, de 5 de diciembre, de Protección de Datos Personales y garantía de los derechos digitales, y cualquier otra normativa nacional y europea en materia de protección de datos.

## **15. DISPOSICIONES GENERALES**

Los medios humanos y materiales con los que se prestará el servicio serán con cargo al presupuesto asignado al presente encargo para su realización por TRAGSA, en los términos establecidos en esta memoria. Con respecto a los medios humanos no existirá ningún tipo de relación de carácter estatutario o contractual que vincule a la Administración con el personal que realice el trabajo.

TRAGSA será responsable de la organización del trabajo, del calendario laboral, vacaciones, etc., y de la formación específica, en caso necesario, del personal que vaya ejecutar el servicio.

La totalidad de la documentación que se pueda generar será en todo momento propiedad de la Consejería de Medio Ambiente, Agricultura e Interior de la Comunidad de Madrid. Esta Administración será propietaria intelectual de la totalidad de los trabajos, tanto los provisionales como los definitivos, que TRAGSA realice e incorpore a la ejecución de la presente memoria. En consecuencia, TRAGSA no podrá hacer utilización de los mismos ni con fines comerciales ni para su utilización posterior en la elaboración de otros trabajos sin autorización previa por parte de la Administración citada, propietaria intelectual de los mismos.

En Madrid, a fecha de firma

LA DIRECTORA GENERAL DE TRANSICIÓN ENERGÉTICA Y ECONOMÍA CIRCULAR

Firmado digitalmente por: CRISTINA APARICIO MAEZTU - \*\*\*4879\*\*  
Fecha: 2025.11.25 13:41

Fdo.: Cristina Aparicio Maeztu

# ANEXO I: INVENTARIOS

## **COMPLEJO DE TRATAMIENTO INTEGRAL (CTI) DE NAVALCARNERO**

<b>INVENTARIO COMPLEJO DE TRATAMIENTO INTEGRAL (CTI) DE RCD DE NAVALCARNERO (LOCALIZACIÓN: 17463)</b>		
Activo fijo	Número de inventario	Denominación activo fijo
2107170	2922309	SILLA APILABLE
2107180	2922319	SILLA APILABLE
2107189	2922328	SILLA APILABLE
2107200	2922339	SILLA APILABLE
2107212	2922351	SILLA APILABLE
2107224	2922363	SILLA APILABLE
2107235	2922374	SILLA APILABLE
2107244	2922383	SILLA APILABLE
2107255	2922394	SILLA APILABLE
2107257	2922396	PALA CARGADORA CASE 621-D con CAZO DE 3 M3
2107267	2922406	SILLA APILABLE
2107276	2922415	SILLA APILABLE
2107286	2922425	SILLA APILABLE
2107294	2922433	CAMION IVECO TRAKKER 360 7031-FVW- 7031
2107298	2922437	SILLA APILABLE
2107307	2922446	SILLA APILABLE
2107311	2922450	ALIMENTADOR DE PLACAS (TOLVA)
2107317	2922456	SILLA APILABLE
2107325	2922464	MACHACADORA DE MANDÍBULAS
2107327	2922466	SILLA APILABLE
2107335	2922474	SILLA APILABLE
2107342	2922481	MOLINO IMPACTOR SECUNDARIO
2107346	2922485	SILLA APILABLE
2107353	2922492	CONTENEDOR CAJA ABIERTA 30 M3
2107354	2922493	CRIBA VIBRANTE
2107357	2922496	SILLA APILABLE
2107364	2922503	OVERBAND
2107368	2922507	SILLA APILABLE
2107373	2922512	CONTENEDOR CAJA ABIERTA 30 M3
2107375	2922514	CINTA TRANSPORTADORA ALIMENTACIÓN MOLINO
2107379	2922518	SILLA APILABLE
2107386	2922525	CINTA TRANSPORTADORA ALIMENTACIÓN CRIBA
2107391	2922530	SILLA APILABLE
2107399	2922538	CINTA TRANSPORTADORA RETORNO A MOLINO
2107400	2922539	SILLA APILABLE
2107410	2922549	CINTA TRANSPORTADORA SALIDA PRECRIBADOR
2107413	2922552	SILLA APILABLE
2107422	2922561	SILLA APILABLE
2107423	2922562	CINTA TRANSPORTADORA ÁRIDO DE CRIBA
2107434	2922573	PERCHERO ARBOL
2107437	2922576	CINTA TRANSPORTADORA ÁRIDO DE CRIBA

INVENTARIO COMPLEJO DE TRATAMIENTO INTEGRAL (CTI) DE RCD DE NAVALCARNERO (LOCALIZACIÓN: 17463)		
Activo fijo	Número de inventario	Denominación activo fijo
2107444	2922583	PERCHERO ARBOL
2107447	2922586	OVERBAND
2107455	2922594	PERCHERO ARBOL
2107459	2922598	GRUPO DE CRIBADO
2107466	2922605	PERCHERO ARBOL
2107470	2922609	TOLVA Y ALIMENTADOR
2107477	2922616	PERCHERO PARED
2107481	2922620	GRUPO DE LIMPIEZA (TROMELL)
2107484	2922623	TALADRO BOSCH GBM13-2RE CON JUEGO BROCAS
2107488	2922627	PERCHERO PARED
2107492	2922631	MOLINO SECUNDARIO
2107499	2922638	PERCHERO PARED
2107500	2922639	GRUPO DE SOLDAR STYL INVERTER -165
2107503	2922642	GRUPO DE LIMPIEZA (CICLONADO)
2107510	2922649	PERCHERO PARED
2107514	2922653	CINTA TRANSPORTADORA ALIMENTACION CICLON
2107522	2922661	PERCHERO PARED
2107525	2922664	CINTA TRANSPORTADORA ALIMENTACION CRIBA
2107533	2922672	TAQUILLA 3 CUERPOS
2107538	2922677	CINTA TRANSPORTADORA ALIMENTACION MOLINO
2107544	2922683	TAQUILLA 3 CUERPOS
2107550	2922689	CINTA TRANSPORTADORA SALIDA ÁRIDO RECICLADO
2107555	2922694	TAQUILLA 3 CUERPOS
2107563	2922702	CINTA TRANSPORTADORA SALIDA ESTERIL CRIBA
2107565	2922704	TAQUILLA 3 CUERPOS
2107575	2922714	BANCO DE VESTUARIO
2107577	2922716	CINTA TRANSPORTADORA SALIDA ESTERIL CICLON
2107586	2922725	BANCO DE VESTUARIO
2107590	2922729	SISTEMA CONTRA POLVO CON DIFUSORES DE AGUA
2107596	2922735	MESA DE PROYECCIÓN
2107602	2922741	PUESTO DE TRIAJE MANUAL
2107607	2922746	PIZARRA PARA ROTULADORES
2107610	2922749	Ordenador DELL.
2107616	2922755	OVERBAND
2107618	2922757	MESA 1600
2107621	2922760	Ordenador HP compaq
2107627	2922766	MESA 1600
2107628	2922767	CINTA TRANSPORTADORA DE ALIMENTACION Y TRIAJE
2107631	2922770	Monitor LG L.15105
2107638	2922777	BUCK
2107640	2922779	Router cisco 1600
2107648	2922787	BUCK
2107649	2922788	CINTA TRANSPORTADORA ALIMENTACION MOLINO

C/ Alcalá, 16, 1ª planta.

INVENTARIO COMPLEJO DE TRATAMIENTO INTEGRAL (CTI) DE RCD DE NAVALCARNERO (LOCALIZACIÓN: 17463)		
Activo fijo	Número de inventario	Denominación activo fijo
2107650	2922789	Pantalla proyecciones
2107659	2922798	SILLON GIRATORIO
2107660	2922799	PRENSA DE RECICLADOS
2107669	2922808	PRENSA DE CHATARRA
2107670	2922809	ARMARIO
2107680	2922819	ALIMENTADOR A PRENSA
2107681	2922820	PERCHERO ARBOL
2107691	2922830	ARMARIO BAJERO CON PUERTAS ABATIBLES Y CAJONES
2107693	2922832	DUMPER PIQUERSA
2107702	2922841	MESA GRIS
2107704	2922843	CARRETILLA ELEVADORA MITSUBISHI
2107713	2922852	BUCK
2107716	2922855	PINZA PARA BALAS DE CARRETILLA
2107724	2922863	LIBRERÍA DIAFANA GRIS
2107728	2922867	RETROPALA CON CUCHARA Y BRAZO
2107735	2922874	LIBRERÍA DIAFANA GRIS
2107741	2922880	PALA CARGADORA
2107746	2922885	LIBRERÍA DIAFANA GRIS
2107752	2922891	PALA CARGADORA
2107755	2922894	LIBRERÍA DIAFANA GRIS
2107764	2922903	CAMIÓN VOLQUETE
2107766	2922905	LIBRERÍA DIAFANA GRIS
2107775	2922914	BULLDOZER
2107777	2922916	LIBRERÍA DIAFANA GRIS
2107785	2922924	LIBRERÍA DIAFANA GRIS
2107786	2922925	BÁSCULA
2107796	2922935	LIBRERÍA DIAFANA GRIS
2107798	2922937	DEPÓSITO GASÓLEO
2107807	2922946	LIBRERÍA DIAFANA GRIS
2107810	2922949	DEPÓSITO GASÓLEO
2107818	2922957	LIBRERÍA DIAFANA GRIS
2107821	2922960	GRUPO ELECTRÓGENO
2107828	2922967	LIBRERÍA PUERTAS BAJAS
2107832	2922971	GRUPO ELECTRÓGENO
2107837	2922976	SILLON FLORIDA MICROFIBRA JASPEADA NEGRO
2107842	2922981	EQUIPOS DE LABORATORIO
2107848	2922987	SILLON FLORIDA MICROFIBRA JASPEADA NEGRO
2107859	2922998	SILLON FLORIDA MICROFIBRA JASPEADA NEGRO
2107916	2923055	BUTACA DE RECEPCIÓN
2107929	2923068	BUTACA DE RECEPCIÓN
2107930	2923069	AJUAR INDUSTRIAL
2107942	2923081	MESA DE RINCON
2107951	2923090	MUEBLES DE COCINA

C/ Alcalá, 16, 1ª planta.



INVENTARIO COMPLEJO DE TRATAMIENTO INTEGRAL (CTI) DE RCD DE NAVALCARNERO (LOCALIZACIÓN: 17463)		
Activo fijo	Número de inventario	Denominación activo fijo
2107958	2923097	MESA DE JUNTAS
2107975	2923114	MESA MELAMINADA
2107992	2923131	MESA MELAMINADA
2108007	2923146	CORTAFRIOS
2108008	2923147	BUCK
2108016	2923155	CAJA DE HERRAMIENTAS
2108024	2923163	BUCK
2108038	2923177	LIBRERÍA 3 ESTANTES
2108055	2923194	LIBRERÍA 3 ESTANTES
2108072	2923211	LIBRERÍA 3 ESTANTES
2108087	2923226	LIBRERÍA 4 ESTANTES
2108098	2923237	Impresora EPSON LQ-590
2108103	2923242	FRIGORÍFICO DE 240 L.
2108104	2923243	LIBRERÍA 4 ESTANTES
2108113	2923252	MICROONDAS
2108120	2923259	ARMARIO BAJO
2108136	2923275	ARMARIO BAJO
2108142	2923281	PANTALLA DE PROYECCIÓN
2108149	2923288	SILLON GIRATORIO
2108150	2923289	PROYECTOR PARA ACOPLAR A PC
2108161	2923300	Estabilizador de tensión BOAR
2108164	2923303	SILLON GIRATORIO
2108172	2923311	Switch BAYSTACK 350-12T norte networks
2108181	2923320	SILLON GIRATORIO
2108194	2923333	SILLON DE 4 PATAS
2108212	2923351	SILLON DE 4 PATAS
2108225	2923364	SILLON DE 4 PATAS
2108234	2923373	SILLON DE 4 PATAS
2108245	2923384	SILLON DE 4 PATAS
2108254	2923393	SILLON DE 4 PATAS
2108260	2923399	SILLON DE 4 PATAS
2108267	2923406	SILLON DE 4 PATAS
2108273	2923412	SILLON DE 4 PATAS
2108277	2923416	SILLON DE 4 PATAS
2108281	2923420	MESA 1400
2108286	2923425	MESA 1400
2108292	2923431	MESA 1400
2108295	2923434	MESA 1400
2108298	2923437	SILLA APILABLE
2108301	2923440	SILLA APILABLE
2108304	2923443	SILLA APILABLE
2108308	2923447	SILLA APILABLE
2108311	2923450	SILLA APILABLE

C/ Alcalá, 16, 1ª planta.

INVENTARIO COMPLEJO DE TRATAMIENTO INTEGRAL (CTI) DE RCD DE NAVALCARNERO (LOCALIZACIÓN: 17463)		
Activo fijo	Número de inventario	Denominación activo fijo
2108314	2923453	SILLA APILABLE
2108317	2923456	SILLA APILABLE
2108320	2923459	SILLA APILABLE
2108323	2923462	SILLA APILABLE
2108326	2923465	SILLA APILABLE
2108329	2923468	SILLA APILABLE
2108332	2923471	SILLA APILABLE
2108335	2923474	SILLA APILABLE
2108338	2923477	SILLA APILABLE
2108341	2923480	SILLA APILABLE
2108344	2923483	SILLA APILABLE
2108346	2923485	SILLA APILABLE
2108350	2923489	SILLA APILABLE
2108353	2923492	SILLA APILABLE
2108356	2923495	SILLA APILABLE
2108359	2923498	SILLA APILABLE
2108475	2923614	FOTOVOLTAICA PLANTA RCD NAVALCARNERO
2107719	2922858	MANDO TRITURADORA DSB 30
2107468	2922607	ESTACION MOVIL
2107698	2922837	CONTROL REMOTO MACHACADORA KLEEMANN
2108478	2923617	ACOMETIDA NAVALCARNERO

### **COMPLEJO DE TRATAMIENTO INTEGRAL (CTI) DE RCD EN EL MOLAR**

INVENTARIO COMPLEJO DE TRATAMIENTO INTEGRAL (CTI) DE RCD EN EL MOLAR (LOCALIZACIÓN: 007371)		
Activo fijo	Número de inventario	Denominación activo fijo
2107166	2922305	Rodillo de impacto de 38 cm.
2107173	2922312	Criba Rotativa (Tromel)
2107174	2922313	Silla con escritorio
2107179	2922318	Rodillo de impacto de 38 cm.
2107181	2922320	Silla con escritorio
2107183	2922322	Prensa de subproductos
2107188	2922327	Rodillo de impacto de 38 cm.
2107193	2922332	Silla con escritorio
2107195	2922334	Separador electromagnético
2107199	2922338	Rodillo de impacto de 38 cm.
2107204	2922343	Silla con escritorio
2107207	2922346	Separador electromagnético
2107211	2922350	Rodillo de impacto de 36 cm.
2107217	2922356	Silla con escritorio
2107221	2922360	Cabina de triaje

C/ Alcalá, 16, 1ª planta.

INVENTARIO COMPLEJO DE TRATAMIENTO INTEGRAL (CTI) DE RCD EN EL MOLAR (LOCALIZACIÓN: 007371)		
Activo fijo	Número de inventario	Denominación activo fijo
2107223	2922362	Rodillo de impacto de 36 cm.
2107227	2922366	Silla con escritorio
2107233	2922372	Rodillo de impacto de 36 cm.
2107236	2922375	Plataforma de triaje primario
2107238	2922377	Silla con escritorio
2107243	2922382	Rodillo de impacto de 36 cm.
2107245	2922384	Pantalla de proyección
2107247	2922386	"Tolvines de triaje primarios"
2107250	2922389	Silla con escritorio
2107254	2922393	Rodillo de impacto de 60 cm.
2107256	2922395	Acumulador p.c.
2107259	2922398	Silla con escritorio
2107260	2922399	"Tolvines de triaje primarios"
2107266	2922405	Rodillo de impacto de 60 cm.
2107268	2922407	Acumulador p.c.
2107269	2922408	Silla con escritorio
2107271	2922410	"Tolvines de triaje primarios"
2107273	2922412	Rodillo de impacto de 60 cm.
2107279	2922418	Acumulador p.c.
2107280	2922419	Mesa
2107283	2922422	"Tolvines de triaje primarios"
2107285	2922424	Rodillo de impacto de 60 cm.
2107289	2922428	pantalla plana ordenador
2107290	2922429	Mesa de reunión
2107293	2922432	"Tolvines de triaje primarios"
2107296	2922435	Rodillo de impacto de 60 cm.
2107299	2922438	Torre de ordenador
2107302	2922441	Silla
2107304	2922443	"Tolvines de triaje primarios"
2107306	2922445	Rodillo de impacto de 60 cm.
2107308	2922447	Torre de ordenador
2107309	2922448	Silla
2107315	2922454	Rodillo de impacto de 60 cm.
2107316	2922455	"Tolvines de triaje primarios"
2107319	2922458	Silla
2107320	2922459	Teclado de p.c.
2107324	2922463	Rodillo de impacto de 60 cm.
2107328	2922467	"Tolvines de triaje primarios"
2107329	2922468	Ordenador completo
2107330	2922469	Silla
2107333	2922472	Rodillo de impacto de 60 cm.
2107337	2922476	Impresora
2107339	2922478	Silla

C/ Alcalá, 16, 1ª planta.

INVENTARIO COMPLEJO DE TRATAMIENTO INTEGRAL (CTI) DE RCD EN EL MOLAR (LOCALIZACIÓN: 007371)		
Activo fijo	Número de inventario	Denominación activo fijo
2107340	2922479	"Tolvines de triaje primarios"
2107345	2922484	Rodillo de impacto de 60 cm.
2107347	2922486	Acumulador p.c.
2107348	2922487	Silla
2107352	2922491	"Tolvines de triaje primarios"
2107356	2922495	Rodillo de impacto de 1.10 cm.
2107358	2922497	Ordenador completo
2107360	2922499	Módulo de armario
2107363	2922502	"Tolvines de triaje primarios"
2107367	2922506	Rodillo de impacto de 1.10 cm.
2107369	2922508	Acumulador p.c.
2107372	2922511	Módulo de armario
2107376	2922515	"Tolvines de triaje primarios"
2107378	2922517	Rodillo de impacto de 1.10 cm.
2107381	2922520	Acumulador p.c.
2107384	2922523	Módulo de armario
2107387	2922526	Rodillo de impacto de 1.10 cm.
2107389	2922528	Alimentador de placas
2107394	2922533	Pantalla de p.c.
2107395	2922534	Perchero
2107398	2922537	Rodillo de impacto de 1.10 cm.
2107403	2922542	Ordenador completo
2107404	2922543	Alimentador Precibador
2107405	2922544	Silla
2107408	2922547	Rodillo de impacto de 1.10 cm.
2107414	2922553	Ordenador completo con altavoces
2107415	2922554	Silla
2107416	2922555	Cinta transportadora TRSU
2107419	2922558	Rodillo rascador de 95 cm.
2107424	2922563	Torre p.c.
2107426	2922565	Silla
2107427	2922566	Cinta transportadora TRSU
2107430	2922569	Rodillo rascador de 95 cm.
2107436	2922575	Silla
2107438	2922577	Cinta transportadora TRSU
2107441	2922580	Rodillo rascador de 95 cm.
2107446	2922585	Mesa de cristal
2107450	2922589	Cinta transportadora TRSU
2107452	2922591	Rodillo rascador de 95 cm.
2107457	2922596	Mesa de cristal
2107460	2922599	Cinta transportadora TRSU
2107464	2922603	Rodillo rascador de 95 cm.
2107469	2922608	Mesa redonda

C/ Alcalá, 16, 1ª planta.

INVENTARIO COMPLEJO DE TRATAMIENTO INTEGRAL (CTI) DE RCD EN EL MOLAR (LOCALIZACIÓN: 007371)		
Activo fijo	Número de inventario	Denominación activo fijo
2107471	2922610	Cinta transportadora TRSU
2107475	2922614	Rodillo rascador de 95 cm.
2107479	2922618	Mesa con cajonera
2107482	2922621	Cinta transportadora TRSU
2107483	2922622	Taquilla
2107485	2922624	Rodillo rascador de 95 cm.
2107491	2922630	Silla
2107493	2922632	Cinta transportadora TRSU
2107494	2922633	Taquilla
2107496	2922635	Rodillo de 1.10 cm.
2107501	2922640	Silla
2107504	2922643	Cinta transportadora TRSU
2107506	2922645	Taquilla
2107507	2922646	Rodillo de 1.10 cm.
2107512	2922651	Silla
2107515	2922654	Cinta transportadora TRSU
2107517	2922656	Taquilla
2107518	2922657	Rodillo de 1.10 cm.
2107523	2922662	Silla
2107527	2922666	Cinta transportadora TRSU
2107528	2922667	Taquilla
2107529	2922668	Banqueta de aislamiento eléctrico
2107534	2922673	Silla
2107537	2922676	Cinta transportadora TRSU
2107539	2922678	Taquilla
2107540	2922679	Bomba de agua (gasolina)
2107545	2922684	Silla
2107547	2922686	Botiquín
2107548	2922687	Cinta transportadora TRSU
2107549	2922688	Taquilla
2107551	2922690	Generador vibrador de gasolina
2107556	2922695	Sillón oficina
2107559	2922698	Taquilla
2107560	2922699	Máquina de lavar
2107561	2922700	Cinta transportadora TRSU
2107566	2922705	Banco de trabajo
2107567	2922706	Mueble bajo
2107570	2922709	Taquilla
2107571	2922710	Generador de gasolina
2107573	2922712	Cinta transportadora TRSU
2107578	2922717	Mueble bajo
2107580	2922719	Armario
2107581	2922720	Taquilla

C/ Alcalá, 16, 1ª planta.

INVENTARIO COMPLEJO DE TRATAMIENTO INTEGRAL (CTI) DE RCD EN EL MOLAR (LOCALIZACIÓN: 007371)		
Activo fijo	Número de inventario	Denominación activo fijo
2107582	2922721	Carretilla
2107587	2922726	Cinta transportadora TRSU
2107588	2922727	Mesa escritorio
2107592	2922731	Taquilla
2107593	2922732	Carretilla
2107594	2922733	Armario
2107598	2922737	Armario estantería
2107601	2922740	Cinta transportadora TRSU
2107603	2922742	Pala
2107604	2922743	Taquilla
2107609	2922748	Sillas
2107611	2922750	Bomba de grasa
2107612	2922751	Cinta transportadora TRSU
2107614	2922753	Legona
2107615	2922754	Taquilla
2107620	2922759	Sillas
2107623	2922762	Machacador de mandíbulas
2107624	2922763	Pico
2107625	2922764	Taquilla
2107626	2922765	Bomba de grasa
2107630	2922769	Mesa
2107634	2922773	Juego de 4 barras molino
2107635	2922774	Molino de impactos
2107636	2922775	Taquilla
2107639	2922778	Mesa escritorio con cajonera
2107641	2922780	Bomba de grasa
2107642	2922781	Juego de 6 placas molino
2107643	2922782	Taquilla
2107645	2922784	Criba
2107651	2922790	Módulo de armario estantería
2107653	2922792	Depósito de agua de 24 m3
2107654	2922793	Taquilla
2107656	2922795	Bomba de llenado de grasa líquida
2107658	2922797	Criba
2107663	2922802	Módulo de armario estantería
2107664	2922803	Depósito de agua de 24 m3
2107665	2922804	Taquilla
2107671	2922810	Criba
2107673	2922812	Módulo de armario estantería
2107674	2922813	Prolongador corto de 1"
2107675	2922814	Bomba sumergible en pozo
2107678	2922817	Taquilla
2107683	2922822	Alimentador vibrante

C/ Alcalá, 16, 1ª planta.

INVENTARIO COMPLEJO DE TRATAMIENTO INTEGRAL (CTI) DE RCD EN EL MOLAR (LOCALIZACIÓN: 007371)		
Activo fijo	Número de inventario	Denominación activo fijo
2107685	2922824	Silla
2107686	2922825	Desbrozadora con arnés y pantalla
2107689	2922828	Taquilla
2107690	2922829	Prolongador largo de 1"
2107694	2922833	Silla
2107695	2922834	Separador electromagnético
2107701	2922840	Taquilla
2107703	2922842	Silla
2107705	2922844	Maneral de 1 "
2107710	2922849	Separador electromagnético
2107712	2922851	Taquilla
2107715	2922854	Mesa escritorio
2107720	2922859	Taquilla
2107721	2922860	Equipo de aspiración de ligeros
2107723	2922862	Rodillo de impacto de 25 cm.
2107726	2922865	Armario bajo
2107731	2922870	Taquilla
2107734	2922873	Sistema antipolvo
2107736	2922875	Armario alto
2107737	2922876	Rodillo de impacto de 25 cm.
2107744	2922883	Pala Cargadora sobre ruedas CASE
2107748	2922887	Silla de oficina
2107754	2922893	Rodillo de impacto de 25 cm.
2107759	2922898	Silla de oficina
2107767	2922906	Giratoria TEREX
2107770	2922909	Rodillo de impacto de 25 cm.
2107774	2922913	Mesa
2107780	2922919	Carretilla elevadora NISSAN
2107784	2922923	Rodillo de impacto de 25 cm.
2107790	2922929	Camión de carga Iveco
2107794	2922933	Mesa
2107800	2922939	Rodillo de impacto de 25 cm.
2107802	2922941	Grupo electrógeno
2107805	2922944	Mesa
2107814	2922953	Silla
2107815	2922954	Báscula de pesaje de 60 tn
2107817	2922956	Rodillo de impacto de 25 cm.
2107825	2922964	Silla
2107826	2922965	Báscula de pesaje de 60 tn
2107834	2922973	Silla
2107836	2922975	Rodillo de impacto de 25 cm.
2107838	2922977	Depósito de Gas-Oil sw 5.000 Lts.
2107845	2922984	Silla

C/ Alcalá, 16, 1ª planta.



INVENTARIO COMPLEJO DE TRATAMIENTO INTEGRAL (CTI) DE RCD EN EL MOLAR (LOCALIZACIÓN: 007371)		
Activo fijo	Número de inventario	Denominación activo fijo
2107849	2922988	Contenedor de 30 m3
2107854	2922993	Silla
2107857	2922996	Rodillo de impacto de 25 cm.
2107862	2923001	Contenedor de 30 m3
2107866	2923005	Silla de oficina
2107869	2923008	Rodillo de impacto de 25 cm.
2107875	2923014	Banco
2107876	2923015	Contenedor de 30 m3
2107882	2923021	Rodillo de impacto de 25 cm.
2107886	2923025	Estantería
2107889	2923028	Contenedor de 30 m3
2107897	2923036	Rodillo de impacto de 25 cm.
2107898	2923037	Silla
2107900	2923039	Contenedor de 30 m3
2107908	2923047	Silla
2107911	2923050	Contenedor de 30 m3
2107912	2923051	Rodillo de impacto de 25 cm.
2107924	2923063	Silla
2107925	2923064	Contenedor de 30 m3
2107927	2923066	Rodillo de impacto de 25 cm.
2107935	2923074	Contenedor de 30 m3
2107938	2923077	Silla
2107940	2923079	Rodillo de impacto de 25 cm.
2107948	2923087	Silla
2107949	2923088	Contenedor de 30 m3
2107953	2923092	Rodillo de impacto de 25 cm.
2107957	2923096	Silla
2107960	2923099	Contenedor de 30 m3
2107968	2923107	Silla
2107970	2923109	Rodillo de impacto de 25 cm.
2107971	2923110	Contenedor de 15 m3
2107978	2923117	Silla
2107982	2923121	Contenedor de 15 m3
2107987	2923126	Rodillo de impacto de 25 cm.
2107988	2923127	Silla
2107993	2923132	Compresor de aire de 50 litros
2107999	2923138	Silla
2108003	2923142	Rodillo de impacto de 25 cm.
2108009	2923148	Silla
2108015	2923154	Impresora
2108020	2923159	Rodillo de impacto de 25 cm.
2108022	2923161	Silla con escritorio
2108025	2923164	Impresora

C/ Alcalá, 16, 1ª planta.



INVENTARIO COMPLEJO DE TRATAMIENTO INTEGRAL (CTI) DE RCD EN EL MOLAR (LOCALIZACIÓN: 007371)		
Activo fijo	Número de inventario	Denominación activo fijo
2108027	2923166	Cámara en farola exterior
2108034	2923173	Silla con escritorio
2108035	2923174	Rodillo de impacto de 25 cm.
2108036	2923175	Impresora
2108037	2923176	Aparato de aire acondicionado
2108042	2923181	PALA CARGADORA VOLVO-120 CON CAZO
2108044	2923183	Silla con escritorio
2108047	2923186	Impresora
2108048	2923187	Aparato de aire acondicionado
2108049	2923188	Rodillo de impacto de 25 cm.
2108054	2923193	Silla con escritorio
2108060	2923199	Aparato de aire acondicionado
2108061	2923200	Nevera
2108066	2923205	Silla con escritorio
2108068	2923207	Rodillo de 38 cm.
2108070	2923209	Aparato de aire acondicionado
2108071	2923210	Campana extractora
2108078	2923217	Aparato de aire acondicionado
2108079	2923218	Silla con escritorio
2108081	2923220	Microondas
2108084	2923223	Rodillo de 38 cm.
2108088	2923227	Silla con escritorio
2108090	2923229	Aparato de aire acondicionado
2108093	2923232	Placa vitro
2108097	2923236	Perchero
2108099	2923238	Rodillo de 38 cm.
2108101	2923240	Aparato de aire acondicionado
2108109	2923248	Perchero
2108115	2923254	Rodillo de 38 cm.
2108117	2923256	Alimentador precibador
2108119	2923258	Perchero
2108129	2923268	Cinta transportadora TRSU
2108130	2923269	Perchero
2108131	2923270	Visor de billetes
2108132	2923271	Rodillo de 38 cm.
2108141	2923280	Cinta transportadora TRSU
2108144	2923283	Banco
2108146	2923285	Rodillo de 38 cm.
2108153	2923292	Cinta transportadora TRSU
2108158	2923297	Banco
2108160	2923299	Rodillo de 38 cm.
2108165	2923304	Cinta transportadora TRSU
2108169	2923308	Silla con escritorio

C/ Alcalá, 16, 1ª planta.

INVENTARIO COMPLEJO DE TRATAMIENTO INTEGRAL (CTI) DE RCD EN EL MOLAR (LOCALIZACIÓN: 007371)		
Activo fijo	Número de inventario	Denominación activo fijo
2108175	2923314	Rodillo de 38 cm.
2108178	2923317	Silla con escritorio
2108179	2923318	Cinta transportadora TRSU
2108184	2923323	Mural del complejo r.c.d. el molar
2108187	2923326	Silla con escritorio
2108190	2923329	Cinta transportadora TRSU
2108192	2923331	Rodillo de 38 cm.
2108195	2923334	Mural del complejo r.c.d. el molar
2108199	2923338	Silla con escritorio
2108201	2923340	Cinta transportadora TRSU
2108205	2923344	Mural planta el molar
2108206	2923345	Rodillo de 38 cm.
2108210	2923349	Silla con escritorio
2108211	2923350	Cinta transportadora TRSU
2108221	2923360	Cinta transportadora TRSU
2108223	2923362	Rodillo de 38 cm.
2108224	2923363	Silla con escritorio
2108227	2923366	Cinta transportadora TRSU
2108231	2923370	Silla con escritorio
2108232	2923371	Rodillo de 38 cm.
2108233	2923372	Cinta transportadora TRSU
2108239	2923378	Silla con escritorio
2108240	2923379	Rodillo de 38 cm.
2108241	2923380	Cinta transportadora TRSU
2108247	2923386	Silla con escritorio
2108248	2923387	Cinta transportadora TRSU
2108252	2923391	Rodillo de 38 cm.
2108253	2923392	Silla con escritorio
2108256	2923395	Cinta transportadora TRSU
2108259	2923398	Rodillo de 38 cm.
2108263	2923402	Cinta transportadora TRSU
2108265	2923404	Rodillo de 38 cm.
2108271	2923410	Rodillo de 25 cm
2108276	2923415	Rodillo de 25 cm
2108280	2923419	Rodillo de 25 cm
2108284	2923423	Rodillo de 25 cm
2108290	2923429	Rodillo de 25 cm
2108294	2923433	Rodillo de 25 cm
2108297	2923436	Rodillo de 25 cm
2108300	2923439	Rodillo de 25 cm
2108303	2923442	Rodillo de 25 cm
2108306	2923445	Rodillo de 25 cm
2108309	2923448	Rodillo de 25 cm

C/ Alcalá, 16, 1ª planta.

INVENTARIO COMPLEJO DE TRATAMIENTO INTEGRAL (CTI) DE RCD EN EL MOLAR (LOCALIZACIÓN: 007371)		
Activo fijo	Número de inventario	Denominación activo fijo
2108312	2923451	Rodillo de 25 cm
2108315	2923454	Rodillo de 25 cm
2108318	2923457	Rodillo de 25 cm
2108321	2923460	Rodillo de 25 cm
2108324	2923463	Rodillo de 25 cm
2108327	2923466	Rodillo de 25 cm
2108330	2923469	Rodillo de 25 cm
2108333	2923472	Rodillo de 25 cm
2108336	2923475	Rodillo de 25 cm
2108339	2923478	Rodillo de 25 cm
2108342	2923481	Rodillo de 25 cm
2108345	2923484	Rodillo de 25 cm
2108348	2923487	Rodillo de impacto de 38 cm.
2108351	2923490	Rodillo de impacto de 38 cm.
2108354	2923493	Rodillo de impacto de 38 cm.
2108357	2923496	Rodillo de impacto de 38 cm.
2108360	2923499	Rodillo de impacto de 38 cm.
2108361	2923500	Rodillo de impacto de 38 cm.
2108362	2923501	Rodillo de impacto de 38 cm.
2108369	2923508	Sirena timbre báscula
2108471	2923610	FOTOVOLTAICA PARA PLANTA DE RECICLADO
2108476	2923615	FOTOVOLTAICA SOLAR EL MOLAR
2107301	2922440	CINTA TRANSPORTADORA MOLINO Y SUS ACOPLES
2107756	2922895	Pala Cargadora sobre ruedas CASE
2108017	2923156	CRIBA KLEEMANN, MODELO MS19D

## **PLANTA DE TRATAMIENTO (PT) DE RCD EN ARGANDA DEL REY**

INVENTARIO PLANTA DE TRATAMIENTO (PT) DE RCD EN ARGANDA DEL REY (LOCALIZACIÓN: 17470)		
Activo fijo	Número de inventario	Denominación activo fijo
2107164	2922303	SILLA
2107165	2922304	PANTALLA PROYECTOR
2107167	2922306	TAQUILLA DE UNA PUERTA
2107176	2922315	SILLA
2107177	2922316	ORDENADOR SOBREMESA CON TECLADO
2107178	2922317	TAQUILLA DE UNA PUERTA
2107186	2922325	ORDENADOR SOBREMESA CON TECLADO
2107187	2922326	TAQUILLA DE UNA PUERTA
2107191	2922330	SILLA

C/ Alcalá, 16, 1ª planta.

INVENTARIO PLANTA DE TRATAMIENTO (PT) DE RCD EN ARGANDA DEL REY (LOCALIZACIÓN: 17470)		
Activo fijo	Número de inventario	Denominación activo fijo
2107192	2922331	GRUPO ELECTROGENO 20,3-KVA
2107196	2922335	SILLA
2107198	2922337	TAQUILLA DE UNA PUERTA
2107203	2922342	ORDENADOR SOBREMESA CON TECLADO
2107209	2922348	ESTANTERIA CON ENTREPAÑOS
2107210	2922349	TAQUILLA DE UNA PUERTA
2107213	2922352	ORDENADOR SOBREMESA CON TECLADO
2107219	2922358	ESTANTERIA CON ENTREPAÑOS
2107222	2922361	TAQUILLA DE UNA PUERTA
2107225	2922364	ORDENADOR SOBREMESA CON TECLADO
2107229	2922368	ESTANTERIA CON ENTREPAÑOS
2107232	2922371	TAQUILLA DE UNA PUERTA
2107234	2922373	VIDEO+ DVD
2107241	2922380	ESTANTERIA CON ENTREPAÑOS
2107242	2922381	TAQUILLA DE UNA PUERTA
2107252	2922391	ESTANTERIA CON ENTREPAÑOS
2107253	2922392	TAQUILLA DE UNA PUERTA
2107263	2922402	TAQUILLA DE UNA PUERTA
2107264	2922403	ESTANTERIA CON ENTREPAÑOS
2107272	2922411	MESA DE COMEDOR
2107275	2922414	PERCHERO TIPO ESTANDAR
2107284	2922423	MESA DE COMEDOR
2107288	2922427	PERCHERO TIPO ESTANDAR
2107295	2922434	MESA DE COMEDOR
2107300	2922439	PERCHERO TIPO ESTANDAR
2107305	2922444	MESA DE COMEDOR
2107312	2922451	PERCHERO TIPO ESTANDAR
2107314	2922453	SILLA
2107322	2922461	PERCHERO TIPO ESTANDAR
2107323	2922462	SILLA
2107332	2922471	SILLA
2107338	2922477	PERCHERO TIPO ESTANDAR
2107344	2922483	SILLA
2107349	2922488	PERCHERO TIPO ESTANDAR
2107355	2922494	SILLA
2107361	2922500	MESA OVALADA
2107366	2922505	SILLA
2107370	2922509	MESA OVALADA
2107377	2922516	SILLA
2107380	2922519	SILLA
2107385	2922524	SILLA
2107392	2922531	SILLA
2107396	2922535	SILLA

C/ Alcalá, 16, 1ª planta.

INVENTARIO PLANTA DE TRATAMIENTO (PT) DE RCD EN ARGANDA DEL REY (LOCALIZACIÓN: 17470)		
Activo fijo	Número de inventario	Denominación activo fijo
2107401	2922540	SILLA
2107407	2922546	SILLA
2107411	2922550	SILLA
2107418	2922557	SILLA
2107420	2922559	SILLA
2107429	2922568	SILLA
2107431	2922570	SILLA
2107439	2922578	SILLA
2107442	2922581	SILLA
2107451	2922590	SILLA
2107453	2922592	SILLA
2107461	2922600	SILLA
2107462	2922601	SILLA
2107472	2922611	SILLA
2107473	2922612	SILLA
2107487	2922626	SILLA
2107498	2922637	SILLA
2107508	2922647	SILLA
2107519	2922658	SILLA
2107531	2922670	SILLA
2107542	2922681	SILLA
2107554	2922693	SILLA
2107562	2922701	SILLA
2107572	2922711	SILLA
2107584	2922723	SILLA
2107595	2922734	SILLA
2107606	2922745	SILLA
2107617	2922756	SILLA
2107632	2922771	SILLA
2107646	2922785	SILLA
2107655	2922794	SILLA
2107666	2922805	SILLA
2107677	2922816	SILLA
2107687	2922826	SILLA
2107696	2922835	MACHACADORA DE MANDÍBULAS MOVIL
2107697	2922836	SILLA
2107706	2922845	MESA
2107709	2922848	TRITURADORA DE IMPACTOS MOVIL
2107717	2922856	MESA
2107722	2922861	CRIBA MOVIL CON SALIDA DE DOS LINEAS DE PRODUCTOS
2107727	2922866	SILLA
2107733	2922872	PARRILLA DE CASTIGO VIBRANTE
2107738	2922877	SILLA

C/ Alcalá, 16, 1ª planta.

INVENTARIO PLANTA DE TRATAMIENTO (PT) DE RCD EN ARGANDA DEL REY (LOCALIZACIÓN: 17470)		
Activo fijo	Número de inventario	Denominación activo fijo
2107745	2922884	TOLVA DE ALIMENTACION T-102
2107749	2922888	ESTANTERIA CON ENTREPAÑOS
2107757	2922896	SEPARADOR MAGNETICO OVERBAND SM-101
2107760	2922899	PERCHERO TIPO ESTANDAR
2107768	2922907	ALIMENTADOR VIBRANTE AV-101
2107781	2922920	CINTA TRANSPORTADORA CT-101
2107791	2922930	ALIMENTADOR VIBRANTE AV-102
2107803	2922942	CRIBA VIBRANTE CV-101
2107816	2922955	CINTA TRANSPORTADORA CT-102
2107827	2922966	CINTA TRANSPORTADORA CT-103
2107839	2922978	CINTA TRANSPORTADORA CT-104
2107851	2922990	CINTA TRANSPORTADORA CT-105
2107865	2923004	CINTA TRANSPORTADORA CT-106
2107878	2923017	CINTA TRANSPORTADORA CT-107
2107890	2923029	CABINA DE TRIAJE CS-101
2107902	2923041	SEPARADOR ALVEOLAR SA-101
2107909	2923048	AJUAR INDUSTRIAL
2107913	2923052	SISTEMA DE ASPIRACION DE POLVO AP-101
2107923	2923062	TRITURADORA DE IMPACTOS MOVIL
2107936	2923075	CRIBA MOVIL CON SALIDA DE DOS LINEAS DE PRODUCTOS
2107950	2923089	PALA CARGADORA PAL 001
2107961	2923100	PALA CARGADORA PAL 002
2107973	2923112	MANIPULADOR TELESCOPICO MT-305
2107984	2923123	DUMPER PIQUERSA
2107994	2923133	IMPRESORA LASER B/N
2108004	2923143	IMPRESORA LASER B/N
2108011	2923150	CONTENEDOR BASCULANTE CB-404 4 M3
2108021	2923160	CONTENEDOR BASCULANTE CB-404 4 M3
2108033	2923172	CONTENEDOR BASCULANTE CB-404 4 M3
2108040	2923179	HORNO ELECTRICO MICROONDAS
2108046	2923185	CONTENEDOR BASCULANTE CB-404 4 M3
2108050	2923189	FRIGORIFICO
2108059	2923198	BÁSCULA
2108069	2923208	DEPÓSITO GASÓLEO DC-403
2108094	2923233	AUTOCOMPACTADOR
2108105	2923244	AUTOCOMPACTADOR
2108125	2923264	TAQUILLA DE UNA PUERTA
2108134	2923273	TAQUILLA DE UNA PUERTA
2108145	2923284	TAQUILLA DE UNA PUERTA
2108155	2923294	TAQUILLA DE UNA PUERTA
2108166	2923305	TAQUILLA DE UNA PUERTA
2108176	2923315	TAQUILLA DE UNA PUERTA
2108189	2923328	TAQUILLA DE UNA PUERTA

C/ Alcalá, 16, 1ª planta.

INVENTARIO PLANTA DE TRATAMIENTO (PT) DE RCD EN ARGANDA DEL REY (LOCALIZACIÓN: 17470)		
Activo fijo	Número de inventario	Denominación activo fijo
2108200	2923339	TAQUILLA DE UNA PUERTA
2108208	2923347	TAQUILLA DE UNA PUERTA
2108215	2923354	PROYECTOR
2108218	2923357	TAQUILLA DE UNA PUERTA
2108261	2923400	PALA CARGADORA CASE 621 D.
2108270	2923409	CAMION CON AMPLIRROL IVECO TRAKKER 330
2108288	2923427	CONTENEDOR CAJA ABIERTA 30M3
2108291	2923430	CONTENEDOR CAJA ABIERTA 30M3
2108334	2923473	BANCO PARA VESTUARIO DE 2M
2108337	2923476	BANCO PARA VESTUARIO DE 2 M
2108340	2923479	MESA DESPACHO
2108343	2923482	MESA DESPACHO
2108347	2923486	MESA DESPACHO
2108349	2923488	SILLA
2108352	2923491	SILLA
2108355	2923494	SILLA
2108358	2923497	SILLA
2108473	2923612	FOTOVOLTAICA ARGANDA
2108474	2923613	FOTOVOLTAICA PLANTA DE TRATAMIENTO DE ARGANDA DEL

## **ANEXO II: PRESUPUESTO**



# **CUADRO N° 1**

## **PRECIOS UNITARIOS**

## PRECIOS UNITARIOS.

CODIGO	UD	DESCRIPCIÓN	PRECIO
<b>MAQUINARIA</b>			
M06003	jor	Vehículo ligero 101-130 CV, sin mano de obra Vehículo ligero 101-130 CV, sin mano de obra	39,7900
<b>MANO DE OBRA</b>			
O01003	h	Maquinista o conductor Maquinista o conductor	29,4800
O01005	h	Oficial de oficios Oficial de oficios	25,0100
SSVO001	h	Vigilante	22,5300
O03025	h	Jefe de proyecto Jefe de proyecto	50,4900
O01011	h	Oficial administrativo Oficial administrativo	36,8000
O01012	h	Auxiliar administrativo Auxiliar administrativo	23,4600
O03086	h	Titulado medio o grado de más de 15 años de experiencia Titulado medio o grado de más de 15 años de experiencia	36,2700
O03016	h	Analista de SIG y/o teledetección Analista de SIG y/o teledetección	40,9400
O01010	h	Práctico de topografía Práctico de topografía	32,6800
O01009	h	Peón Peón	23,9100
<b>OTROS</b>			
AUDIT.CE	ud	Auditoría de Mercado CE	1.622,9565
AT.CE	ud	AT en revisión y preparación documental	5.469,9645
AUDIT.ST	ud	Auditoría de Suelos Tolerables	1.743,1755
AT.ST	ud	AT en revisión y preparación documental	5.469,9600
LAB.ST.NAV	ud	Ensayos Suelo Tolerable CTI Navalcarnero	15.657,9000
LAB.ST.MOL	ud	Ensayos Suelo Tolerable CTI Navalcarnero	7.142,2000
LAB.CE.NAV	ud	Ensayos Áridos CTI Navalcarnero	16.855,5920
LAB.CE.MOL	ud	Ensayos Áridos CTI EL Molar	24.668,0600
SIST.NEB.NAV	ud	Sistema de Nebulización de Navalcarnero	54.440,3427
SIST.NEB.MOL	ud	Sistema de Nebulización de El Molar	52.525,7936
SIST.CAPT.NAV	ud	Sistema de Captación de Polvo por línea.	116.085,9700

# **CUADRO N° 2**

## **PRECIOS AUXILIARES**

## CUADRO DE PRECIOS AUXILIARES

Ord	Código	Cantidad Ud	Descripción	Precio	Subtotal	Importe
<b>1</b>	<b>LAB.CE</b>	<b>ud</b>	<b>Ensayos de laboratorio para carcterización de áridos</b>			
	LAB.CE.NAV	1,0000 ud	Ensayos Áridos CTI Navalcarnero	16.855,59	16.855,59	
	LAB.CE.MOL	1,0000 ud	Ensayos Áridos CTI EL Molar	24.668,06	24.668,06	
<b>TOTAL PARTIDA .....</b>					<b>41.523,65</b>	

<b>2</b>	<b>LAB.ST</b>	<b>ud</b>	<b>Ensayos de laboratorio para carcterización de Suelo Tolerable</b>			
	LAB.ST.NAV	1,0000 ud	Ensayos Suelo Tolerable CTI Navalcarnero	15.657,90	15.657,90	
	LAB.ST.MOL	1,0000 ud	Ensayos Suelo Tolerable CTI Navalcarnero	7.142,20	7.142,20	
<b>TOTAL PARTIDA .....</b>					<b>22.800,10</b>	

**CUADRO N° 4**  
**PRECIOS**  
**DESCOMPUESTOS**

## CUADRO DE DESCOMPUESTOS

Ord	Código	Cantidad Ud	Descripción	Precio	Subtotal	Importe
1	<b>01.01.01</b> O03025	<b>h</b> 1,0000 h	<b>Personal técnico para gestión y coordinación</b> Jefe de proyecto	50,49	50,49	
TOTAL PARTIDA.....						<b>50,49</b>
2	<b>01.01.02</b> O01011	<b>h</b> 1,0000 h	<b>Personal de administración</b> Oficial administrativo	36,80	36,80	
TOTAL PARTIDA.....						<b>36,80</b>
3	<b>01.01.03</b> O01003	<b>h</b> 1,0000 h	<b>Maquinista en horario ordinario</b> Maquinista o conductor	29,48	29,48	
TOTAL PARTIDA.....						<b>29,48</b>
4	<b>01.01.04</b> O01003	<b>h</b> 1,0000 h	<b>Conductor en horario ordinario</b> Maquinista o conductor	29,48	29,48	
TOTAL PARTIDA.....						<b>29,48</b>
5	<b>01.01.05</b> O01009	<b>h</b> 1,0000 h	<b>Peón en horario ordinario</b> Peón	23,91	23,91	
TOTAL PARTIDA.....						<b>23,91</b>
6	<b>01.01.06</b> O01005	<b>h</b> 1,0000 h	<b>Oficial en horario ordinario</b> Oficial de oficios	25,01	25,01	
TOTAL PARTIDA.....						<b>25,01</b>
7	<b>01.02.01</b>  O03025	<b>h</b>  1,0000 h	<b>Jefe de Explotación</b> Jefe de explotación de las plantas RCD, responsable del Encargo Jefe de proyecto	  50,49	  50,49	
TOTAL PARTIDA.....						<b>50,49</b>
8	<b>01.02.02</b>  O03086	<b>h</b>  1,0000 h	<b>Técnico control mediambiental</b> Personal Técnico de control medioambiental, elaboración de memorias, coordinación revisiones periódicas y renovación de autorizaciones. Titulado medio o grado de más de 15 años de experiencia	  36,27	  36,27	
TOTAL PARTIDA.....						<b>36,27</b>
9	<b>01.02.03</b>  O03086	<b>h</b>  1,0000 h	<b>Encargado de explotación y coordinación</b> Encargado de explotación y coordinación de recursos Titulado medio o grado de más de 15 años de experiencia	  36,27	  36,27	
TOTAL PARTIDA.....						<b>36,27</b>
10	<b>01.02.04</b>  O01011	<b>h</b>  1,0000 h	<b>Personal administración gestión centralizada tareas administrativas</b> Personal administración gestión centralizada tareas administrativas Oficial administrativo	  36,80	  36,80	
TOTAL PARTIDA.....						<b>36,80</b>
11	<b>01.03.01</b> SSVO001	<b>h</b> 1,0000 h	<b>Servicio de seguridad y vigilancia de la obra</b> Vigilante	22,53	22,53	
TOTAL PARTIDA.....						<b>22,53</b>
12	<b>01.04.01</b>	<b>u</b>	<b>ESTUDIO RUIDOS</b>			<b>1.090,80</b>
TOTAL PARTIDA.....						<b>1.090,80</b>
13	<b>01.04.02</b>	<b>u</b>	<b>ESTUDIO ATMÓSFERICO</b>			<b>2.181,60</b>
TOTAL PARTIDA.....						<b>2.181,60</b>

## CUADRO DE DESCOMPUESTOS

Ord	Código	Cantidad Ud	Descripción	Precio	Subtotal	Importe
14	01.04.03	u	<b>CONTROL AGUAS BALSA LIXIVIADOS</b>			
			<b>TOTAL PARTIDA.....</b>			<b>1.674,70</b>
15	01.04.04.	u	<b>CONTROL PIEZOMETROS (VERTEDEROS)</b>			
			<b>TOTAL PARTIDA.....</b>			<b>1.185,46</b>
16	01.04.05	u	<b>MARCADO CE / LABORATORIO ACREDITADO ENAC</b>			
	AUDIT.CE	1,0000 ud	Auditoría de Marcado CE	1.622,96	1.622,96	
	AT.CE	1,0000 ud	AT en revisión y preparación documental	5.469,96	5.469,96	
	LAB.CE	0,5000 ud	Ensayos de laboratorio para carcterización de áridos	41.523,65	20.761,83	
			<b>TOTAL PARTIDA.....</b>			<b>27.854,75</b>
17	01.04.06	u	<b>ACREDITACIÓN/CATEGORIZACIÓN CAPAS GRANULARES / SUELOS TOLERABLES</b>			
	AUDIT.ST	1,0000 ud	Auditoría de Suelos Tolerables	1.743,18	1.743,18	
	AT.ST	1,0000 ud	AT en revisión y preparación documental	5.469,96	5.469,96	
	LAB.ST	0,5000 ud	Ensayos de laboratorio para carcterización de Suelo Tolerable	22.800,10	11.400,05	
			<b>TOTAL PARTIDA.....</b>			<b>18.613,19</b>
18	01.04.07	u	<b>CARACTERIZACIÓN DE LODOS</b>			
			<b>TOTAL PARTIDA.....</b>			<b>1.769,64</b>
19	01.05.01	d	<b>Vehículo al servicio del Equipo Móvil</b>			
	M06003	1,0000 jor	Vehículo ligero 101-130 CV, sin mano de obra	39,79	39,79	
			<b>TOTAL PARTIDA.....</b>			<b>39,79</b>
20	01.05.02	mes	<b>Terminal Móvil</b>			
			<b>TOTAL PARTIDA.....</b>			<b>152,71</b>
21	01.05.03	mes	<b>Conexión Internet</b>			
			<b>TOTAL PARTIDA.....</b>			<b>201,80</b>
22	01.06.01	u	<b>Seguro de Daños y Responsabilidad Ambiental</b>			
			<b>TOTAL PARTIDA.....</b>			<b>20.000,00</b>
23	01.07.01	ud	<b>Cubicaje topográfico de acopios por medio de Drone</b>			
			<b>TOTAL PARTIDA.....</b>			<b>750,00</b>
24	02.01.01	h	<b>MAQUINISTA O CONDUCTOR</b>			
	001003	1,0000 h	Maquinista o conductor	29,48	29,48	
			<b>TOTAL PARTIDA.....</b>			<b>29,48</b>
25	02.01.02	h	<b>OPERARIO MANTENIMIENTO EQUIPO MÓVIL</b>			
	001005	1,0000 h	Oficial de oficios	25,01	25,01	
			<b>TOTAL PARTIDA.....</b>			<b>25,01</b>
26	02.01.03	h	<b>ADMINISTRATIVO BASCULISTA EQUIPO MÓVIL</b>			
	001012	1,0000 h	Auxiliar administrativo	23,46	23,46	
			<b>TOTAL PARTIDA.....</b>			<b>23,46</b>
27	02.02.01	u	<b>Partida Alzada a justificar de Consumo de Electricidad</b>			
			<b>TOTAL PARTIDA.....</b>			<b>1,00</b>
28	02.02.02	u	<b>Partida Alzada a justificar de Consumo de Agua</b>			
			<b>TOTAL PARTIDA.....</b>			<b>1,00</b>
29	02.02.03	u	<b>Partida Alzada a justificar de Consumo Combustible</b>			
			<b>TOTAL PARTIDA.....</b>			<b>1,00</b>

## CUADRO DE DESCOMPUESTOS

Ord	Código	Cantidad Ud	Descripción	Precio	Subtotal	Importe
30	02.03.01	PA	<b>Partida Alzada a Justificar Mantenimiento General Maquinaria</b> Partida Alzada a Justificar en Mantenimiento General de Maquinaria de Producción ya sea fija o móvil y Maquinaria de Obra Civil.			
TOTAL PARTIDA.....						1,00
31	02.03.02	PA	<b>Partida Alzada a Justificar Mantenimiento General de las Instalaciones</b> Partida Alzada a Justificar en mantenimiento General de las Instalaciones, se incluye infraestructura, instalaciones técnico-leganes y edificios del complejo.			
TOTAL PARTIDA.....						1,00
32	02.03.04	PA	<b>Desmontaje, montaje y ajustes</b>			
TOTAL PARTIDA.....						1,00
33	02.03.05	ud	<b>Sutitución de CT y Cuadro de BT</b> Sustitución de Centro de Tranfomración compacto por nuevo equipo y cuadro eléctrico de control, se incluye en el precio proyecto, legalización y trámites con la administración.			
TOTAL PARTIDA.....						176.617,21
34	02.03.06	ud	<b>Sistema de Nebulización</b> Ejecución de Sistema de Nebulización de en líneas de Proceso de los centros de producción de Navalcarnero y El Molar			
	SIST.NEB.NAV1,0000 ud		Sistema de Nebulización de Navalcarnero	54.440,34	54.440,34	
	SIST.NEB.MOL1,0000 ud		Sistema de Nebulización de El Molar	52.525,79	52.525,79	
TOTAL PARTIDA.....						106.966,13
35	02.03.07	ud	<b>Sistema de Captación de Polvo</b> Ejecución de Sistemas de captación de Polvo en líneas de proce "limpio " y "mezclado" del CTI de Navalcarnero.			
	SIST.CAPT.NAV2,0000 ud		Sistema de Captación de Polvo por línea.	116.085,97	232.171,94	
TOTAL PARTIDA.....						232.171,94
36	02.03.08	ud	<b>Sistema de Depuración Compacto</b> Ejecución de sistema de depuración compacto para efluentes de blasas de lixviados y pluviales.			
	SIST.DEP.COM1,0000 ud		Sistema de depuración compacto para balsas	274.700,83	274.700,83	
TOTAL PARTIDA.....						274.700,83
37	02.03.09	ud	<b>Sistema de Recirculación de Balsa de Pluviales</b>			
TOTAL PARTIDA.....						121.484,00
38	02.04.02	PA	<b>Movimiento de materiales en el interior de las instalaciones</b>			
TOTAL PARTIDA.....						1,00
39	02.04.03	PA	<b>Transporte de Maquinaria entre Plantas</b>			
TOTAL PARTIDA.....						1,00
40	02.04.04	mes	<b>Seguimiento topográfico en traslado de acopios</b>			
	O03016 176,0000 h		Analista de SIG y/o teledetección	40,94	7.205,44	
	O01010 352,0000 h		Práctico de topografía	32,68	11.503,36	
TOTAL PARTIDA.....						18.708,80
41	02.05.01	u	<b>Partida Alzada a justificar por imprevistos</b>			
TOTAL PARTIDA.....						1,00
42	02.07.01	PA	<b>Partida alzada a justificar eliminación de Residuos Peligrosos</b>			
TOTAL PARTIDA.....						7.500,00
43	02.07.02	PA	<b>Partida alzada a justificar gestión de Residuos No peligrosos</b>			



## CUADRO DE DESCOMPUESTOS

Ord	Código	Cantidad Ud	Descripción	Precio	Subtotal	Importe
<b>TOTAL PARTIDA.....</b>						<b>17.500,00</b>
<b>44</b>	<b>02.07.03</b>	<b>PA</b>	<b>Partdia alzada a justificar en gestión de lodos</b>			
<b>TOTAL PARTIDA.....</b>						<b>468.255,00</b>
<b>45</b>	<b>03.01</b>	<b>u</b>	<b>Partida a justificar de Equipamiento, ajuar industrial y mobiliario</b> Equipamiento, pequeña maquinaria, ajuar industrial y mobiliario que considere necesario para la realizar y mantener la actividad durante el periodo del encargo.			
<b>TOTAL PARTIDA.....</b>						<b>1,00</b>
<b>46</b>	<b>03.02</b>	<b>u</b>	<b>Partida alzada a justificar equipos y elementos de seguridad</b>			
<b>TOTAL PARTIDA.....</b>						<b>1,00</b>

**MEDICIONES**

# MEDICIONES

Código	Descripción	Nº Uds (a)	DIMENSIONES			Subtotales	TOTALES
			Longitud (b)	Anchura (c)	Altura (d)		

## CAPÍTULO 01 COSTES FIJOS

### SUBCAPÍTULO 01.01 PERSONAL FIJO EN PLANTA

#### 01.01.01 h Personal técnico para gestión y coordinación

Navalcarnero

Enero 26	1	144,00	144,00
Febrero 26	1	160,00	160,00
Marzo 26	1	176,00	176,00
Abril 26	1	160,00	160,00
Mayo 26	1	152,00	152,00
Junio 26	1	176,00	176,00
Julio 26	1	184,00	184,00
Agosto 26	1	160,00	160,00
Septiembre 26	1	168,00	168,00
Octubre 26	1	168,00	168,00
Noviembre 26	1	160,00	160,00

SUMA A ORIGEN 1.808,00

1.808,00

#### 01.01.02 h Personal de administración

Navalcarnero

Enero 26	2	144,00	288,00
Febrero 26	2	160,00	320,00
Marzo 26	2	176,00	352,00
Abril 26	2	160,00	320,00
Mayo 26	2	152,00	304,00
Junio 26	2	176,00	352,00
Julio 26	2	184,00	368,00
Agosto 26	2	160,00	320,00
Septiembre 26	2	168,00	336,00
Octubre 26	2	168,00	336,00
Noviembre 26	2	160,00	320,00

SUMA A ORIGEN 3.616,00

3.616,00

#### 01.01.03 h Maquinista en horario ordinario

Navalcarnero

Enero 26	2	144,00	288,00
Febrero 26	2	160,00	320,00
Marzo 26	2	176,00	352,00
Abril 26	2	160,00	320,00
Mayo 26	2	152,00	304,00
Junio 26	2	176,00	352,00
Julio 26	2	184,00	368,00
Agosto 26	2	160,00	320,00
Septiembre 26	2	168,00	336,00

SUMA A ORIGEN 2.960,00

Octubre 26	2	168,00	336,00
Noviembre 26	2	160,00	320,00

SUMA A ORIGEN 2.464,00

El Molar

Enero 26	1	144,00	144,00
Febrero 26	1	160,00	160,00

# MEDICIONES

Código	Descripción	Nº Uds (a)	DIMENSIONES			Subtotales	TOTALES
			Longitud (b)	Anchura (c)	Altura (d)		
	Marzo 26	1	176,00			176,00	
	Abril 26	1	160,00			160,00	
	Mayo 26	1	152,00			152,00	
	Junio 26	1	176,00			176,00	
	Julio 26	1	184,00			184,00	
	Agosto 26	1	160,00			160,00	
	Septiembre 26	1	168,00			168,00	
	Octubre 26	1	168,00			168,00	
	Noviembre 26	1	160,00			160,00	

5.424,00

## 01.01.04 h Conductor en horario ordinario

Navalcarnero

Enero 26	1	144,00	144,00
Febrero 26	1	160,00	160,00
Marzo 26	1	176,00	176,00
Abril 26	1	160,00	160,00
Mayo 26	1	152,00	152,00
Junio 26	1	176,00	176,00
Julio 26	1	184,00	184,00
Agosto 26	1	160,00	160,00
Septiembre 26	1	168,00	168,00
Octubre 26	1	168,00	168,00
Noviembre 26	1	160,00	160,00

SUMA A ORIGEN 1.808,00

1.808,00

## 01.01.05 h Peón en horario ordinario

Navalcarnero

Enero 26	4	144,00	576,00
Febrero 26	4	160,00	640,00
Marzo 26	4	176,00	704,00
Abril 26	4	160,00	640,00
Mayo 26	4	152,00	608,00
Junio 26	4	176,00	704,00
Julio 26	4	184,00	736,00
Agosto 26	4	160,00	640,00
Septiembre 26	4	168,00	672,00
Octubre 26	4	168,00	672,00
Noviembre 26	4	160,00	640,00

SUMA A ORIGEN 7.232,00

7.232,00

## 01.01.06 h Oficial en horario ordinario

Navalcarnero

Enero 26	1	144,00	144,00
Febrero 26	1	160,00	160,00
Marzo 26	1	176,00	176,00
Abril 26	1	160,00	160,00
Mayo 26	1	152,00	152,00
Junio 26	1	176,00	176,00
Julio 26	1	184,00	184,00
Agosto 26	1	160,00	160,00
Septiembre 26	1	168,00	168,00
Octubre 26	1	168,00	168,00

## MEDICIONES

Código	Descripción	Nº Uds (a)	DIMENSIONES			Subtotales	TOTALES
			Longitud (b)	Anchura (c)	Altura (d)		
	Noviembre 26	1	160,00			160,00	
				SUMA A ORIGEN		1.808,00	
	Arganda del Rey						
	Enero 26	1	144,00			144,00	
	Febrero 26	1	160,00			160,00	
	Marzo 26	1	176,00			176,00	
	Abril 26	1	160,00			160,00	
	Mayo 26	1	152,00			152,00	
	Junio 26	1	176,00			176,00	
	Julio 26	1	184,00			184,00	
	Agosto 26	1	160,00			160,00	
	Septiembre 26	1	168,00			168,00	
	Octubre 26	1	168,00			168,00	
	Noviembre 26	1	160,00			160,00	
				SUMA A ORIGEN		1.808,00	
							3.616,00

### SUBCAPÍTULO 01.02 PERSONAL GESTIÓN CENTRALIZADA

#### 01.02.01 h Jefe de Explotación

Jefe de explotación de las plantas RCD, responsable del Encargo

1		1,00
	SUMA A ORIGEN	1,00
		1,00

#### 01.02.02 h Técnico control mediambiental

Personal Técnico de control medioambiental, elaboración de memorias, coordinación revisiones periódicas y renovación de autorizaciones.

1.918	0,20	383,60
	SUMA A ORIGEN	383,60
		383,60

#### 01.02.03 h Encargado de explotación y coordinación

Encargado de explotación y coordinación de recursos

1		1,00
	SUMA A ORIGEN	1,00
		1,00

#### 01.02.04 h Personal administración gestión centralizada tareas administrativas

Personal administración gestión centralizada tareas administrativas

1		1,00
	SUMA A ORIGEN	1,00
		1,00

## MEDICIONES

Código	Descripción	Nº Uds (a)	DIMENSIONES			Subtotales	TOTALES
			Longitud (b)	Anchura (c)	Altura (d)		

### SUBCAPÍTULO 01.03 VIGILANCIA

#### 01.03.01 h Servicio de seguridad y vigilancia de la obra

El Molar	1	6.183,00			6.183,00
Arganda del Rey	1	6.181,00			6.181,00
Navalcarnero	1	6.182,00			6.182,00

SUMA A ORIGEN 18.546,00

18.546,00

### SUBCAPÍTULO 01.04 MARCADOS ENAC, ENSAYOS LABORATORIO, ESTUDIOS RUIDOS Y ATMÓSFERA

#### 01.04.01 u ESTUDIO RUIDOS

Planta El Molar	1			1,00	1,00
Planta Navalcarnero	1			1,00	1,00
Planta Arganda del Rey	1			1,00	1,00

3,00

#### 01.04.02 u ESTUDIO ATMÓSFERICO

Planta Navalcarnero	1			1,00	1,00
Planta El Molar	1				1,00
Planta Arganda del Rey	1				1,00

3,00

#### 01.04.03 u CONTROL AGUAS BALSA LIXIVIADOS

Planta El Molar	4	1,00			4,00
Planta Navalcarnero	4	2,00			8,00
Planta Arganda del Rey	2	2,00			4,00

16,00

#### 01.04.04. u CONTROL PIEZOMETROS (VERTEDEROS)

Planta El Molar	2	3,00			6,00
Planta Navalcarnero	2	3,00			6,00

SUMA A ORIGEN 12,00

12,00

#### 01.04.05 u MARCADO CE / LABORATORIO ACREDITADO ENAC

Planta El Molar	1			1,00	1,00
Planta Navalcarnero	1			1,00	1,00

SUMA A ORIGEN 2,00

2,00

#### 01.04.06 u ACREDITACIÓN/CATEGORIZACIÓN CAPAS GRANULARES / SUELOS TOLERABLES

Planta El Molar	1				1,00
Planta Navalcarnero	1				1,00

SUMA A ORIGEN 2,00

2,00

#### 01.04.07 u CARACTERIZACIÓN DE LODOS

Planta El molar	1				1,00
-----------------	---	--	--	--	------

## MEDICIONES

Código	Descripción	Nº Uds (a)	DIMENSIONES			Subtotales	TOTALES
			Longitud (b)	Anchura (c)	Altura (d)		
	Planta Navalcarneo	2				2,00	
	Planta Arganda del Rey	2				2,00	
				SUMA A ORIGEN		5,00	
							5,00

### SUBCAPÍTULO 01.05 SERVICIOS, EQUIPAMIENTO Y VEHÍCULOS DE PLANTA

#### 01.05.01 d Vehículo al servicio del Equipo Móvil

Para Servicio de las 3 Plantas	2	365,00		1,00	730,00	
				SUMA A ORIGEN	730,00	
						730,00

#### 01.05.02 mes Terminal Móvil

Planta El Molar	1	11,00			11,00	
Planta Navalcarnero	1	11,00			11,00	
Planta Arganda del Rey	1	11,00			11,00	
				SUMA A ORIGEN	33,00	
						33,00

#### 01.05.03 mes Conexión Internet

Planta El Molar	1	11,00			11,00	
Planta Navalcarnero	1	11,00			11,00	
Planta Arganda del Rey	1	11,00			11,00	
				SUMA A ORIGEN	33,00	
						33,00

### SUBCAPÍTULO 01.06 SEGUROS

#### 01.06.01 u Seguro de Daños y Responsabilidad Ambiental

	1			1,00	1,00	
				SUMA A ORIGEN	1,00	
						1,00

## MEDICIONES

Código	Descripción	Nº Uds (a)	DIMENSIONES			Subtotales	TOTALES
			Longitud (b)	Anchura (c)	Altura (d)		

### SUBCAPÍTULO 01.07 SEGUIMIENTO TOPOGRÁFICO

**01.07.01**      **ud**    **Cubicaje topográfico de acopios por medio de Drone**

Planta Navalcarnero	5				5,00	
Planta El Molar	5				5,00	
Planta Arganda del Rey	5				5,00	
SUMA A ORIGEN					15,00	
						15,00



# MEDICIONES

Código	Descripción	Nº Uds (a)	DIMENSIONES			Subtotales	TOTALES
			Longitud (b)	Anchura (c)	Altura (d)		

## CAPÍTULO 02 COSTES VARIABLES

### SUBCAPÍTULO 02.01 EQUIPO PRODUCCIÓN MÓVIL

#### 02.01.01 h MAQUINISTA O CONDUCTOR

Para Servicio de las 3 Plantas

Enero 26	3	144,00	432,00
Febrero 26	3	160,00	480,00
Marzo 26	3	176,00	528,00
Abril 26	3	160,00	480,00
Mayo 26	3	152,00	456,00
Junio 26	3	176,00	528,00
Julio 26	3	184,00	552,00
Agosto 26	3	160,00	480,00
Septiembre 26	3	168,00	504,00
Octubre 26	3	168,00	504,00
Noviembre 26	3	160,00	480,00

SUMA A ORIGEN 5.424,00

5.424,00

#### 02.01.02 h OPERARIO MANTENIMIENTO EQUIPO MÓVIL

Para Servicio de las 3 Plantas

Enero 26	4	144,00	576,00
Febrero 26	4	160,00	640,00
Marzo 26	4	176,00	704,00
Abril 26	4	160,00	640,00
Mayo 26	4	152,00	608,00
Junio 26	4	176,00	704,00
Julio 26	4	184,00	736,00
Agosto 26	4	160,00	640,00
Septiembre 26	4	168,00	672,00
Octubre 26	4	168,00	672,00
Noviembre 26	4	160,00	640,00

SUMA A ORIGEN 7.232,00

7.232,00

#### 02.01.03 h ADMINISTRATIVO BASCULISTA EQUIPO MÓVIL

Para Servicio de las 3 Plantas

Enero 2026	1	144,00	144,00
Febrero 2026	1	160,00	160,00
Marzo 26	1	176,00	176,00
Abril 26	1	160,00	160,00
Mayo 26	1	152,00	152,00
Junio 26	1	176,00	176,00
Julio 26	1	184,00	184,00
Agosto 26	1	160,00	160,00
Septiembre 26	1	168,00	168,00
Octubre 26	1	168,00	168,00
Noviembre 26	1	160,00	160,00

SUMA A ORIGEN 1.808,00

1.808,00

## MEDICIONES

Código	Descripción	Nº Uds (a)	DIMENSIONES			Subtotales	TOTALES
			Longitud (b)	Anchura (c)	Altura (d)		

### SUBCAPÍTULO 02.02 CONSUMOS

#### 02.02.01 u Partida Alzada a justificar de Consumo de Electricidad

Navalcarnero	11	2.117,42			23.291,62
El Molar	11	2.117,42			23.291,62
Arganda del Rey	11	858,71			9.445,81
SUMA A ORIGEN					56.029,05

56.029,05

#### 02.02.02 u Partida Alzada a justificar de Consumo de Agua

Navalcarnero	11	697,62			7.673,82
El Molar	11	697,62			7.673,82
Arganda del Rey	11	348,82			3.837,02
SUMA A ORIGEN					19.184,66

19.184,66

#### 02.02.03 u Partida Alzada a justificar de Consumo Combustible

Navalcarnero	11	1.079,19			11.871,09
El Molar	11	1.079,19			11.871,09
Arganda del Rey	11	589,60			6.485,60
SUMA A ORIGEN					30.227,78

30.227,78

### SUBCAPÍTULO 02.03 MANTENIMIENTO GENERAL Y DE MAQUINARIA

#### 02.03.01 PA Partida Alzada a Justificar Mantenimiento General Maquinaria

Partida Alzada a Justificar en Mantenimiento General de Maquinaria de Producción ya sea fija o móvil y Maquinaria de Obra Civil.

12	14.995,59	0,60	107.968,25
SUMA A ORIGEN			107.968,25

107.968,25

#### 02.03.02 PA Partida Alzada a Justificar Mantenimiento General de las Instalaciones

Partida Alzada a Justificar en mantenimiento General de las Instalaciones, se incluye infraestructura, instalaciones técnico-leganes y edificios del complejo.

12	15.364,79	0,70	129.064,24
SUMA A ORIGEN			129.064,24

129.064,24

#### 02.03.04 PA Desmontaje, montaje y ajustes

Navalcarnero	1	41.573,00			41.573,00
El Molar	1	35.832,00			35.832,00
Arganda del Rey	1	7.500,00			7.500,00
SUMA A ORIGEN					84.905,00

84.905,00

#### 02.03.05 ud Sutipución de CT y Cuadro de BT

Sustitución de Centro de Tranfomración compacto por nuevo equipo y cuadro eléctrico de control, se incluye en el precio proyecto, legalización y trámites con la administración.

## MEDICIONES

Código	Descripción	Nº Uds (a)	DIMENSIONES			Subtotales	TOTALES
			Longitud (b)	Anchura (c)	Altura (d)		
	El Molar	1				1,00	
				SUMA A ORIGEN		1,00	
							1,00
<b>02.03.06</b>	<b>ud Sistema de Nebulización</b>						
	Ejecución de Sistema de Nebulización de en líneas de Proceso de los centros de producción de Navalcarnero y El Molar						
	Navalcarnero	1				1,00	
	El Molar	1				1,00	
				SUMA A ORIGEN		2,00	
							2,00
<b>02.03.07</b>	<b>ud Sistema de Captación de Polvo</b>						
	Ejecución de Sistemas de captación de Polvo en líneas de proce "limpio " y "mezclado" del CTI de Navalcarnero.						
	Navalcarnero	1				1,00	
				SUMA A ORIGEN		1,00	
							1,00
<b>02.03.08</b>	<b>ud Sistema de Depuración Compacto</b>						
	Ejecución de sistema de depuración compacto para efluyentes de blasas de lixviados y pluviales.						
	Navalcarnero	1				1,00	
	El Molar	1				1,00	
				SUMA A ORIGEN		2,00	
							2,00
<b>02.03.09</b>	<b>ud Sistema de Recirculación de Balsa de Pluviales</b>						
	Navalcarnero	1				1,00	
				SUMA A ORIGEN		1,00	
							1,00
<b>SUBCAPÍTULO 02.04 TRANFERENCIAS Y OTROS TRANSPORTES</b>							
<b>02.04.02</b>	<b>PA Movimiento de materiales en el interior de las instalaciones</b>						
	Navalcarnero	1	129.124,80			129.124,80	
				SUMA A ORIGEN		129.124,80	
							129.124,80
<b>02.04.03</b>	<b>PA Transporte de Maquinaria entre Plantas</b>						
	Para Servicio de las 3 Plantas	1	35.000,00			35.000,00	
				SUMA A ORIGEN		35.000,00	
							35.000,00
<b>02.04.04</b>	<b>mes Seguimiento topográfico en traslado de acopios</b>						
	Para Servicio de las 3 Plantas	1	6,00			6,00	
				SUMA A ORIGEN		6,00	
							6,00

## MEDICIONES

Código	Descripción	Nº Uds (a)	DIMENSIONES			Subtotales	TOTALES
			Longitud (b)	Anchura (c)	Altura (d)		

### SUBCAPÍTULO 02.05 IMPREVISTOS A JUSTIFICAR

**02.05.01**      **u**      **Partida Alzada a justificar por imprevistos**

80.000	80.000,00
SUMA A ORIGEN	80.000,00
	80.000,00

### SUBCAPÍTULO 02.06 EQUIPAMIENTO Y VEHÍCULOS EQUIPO MÓVIL

**01.05.01**      **d**      **Vehículo al servicio del Equipo Móvil**

Cuadrilla Movil	1	365,00	1,00	365,00
			SUMA A ORIGEN	365,00
Taller	1	365,00	1,00	365,00
			SUMA A ORIGEN	365,00
				730,00

**01.05.02**      **mes**      **Terminal Móvil**

Taller	1	11,00	11,00
Cuadrilla Móvil	1	11,00	11,00
Gestión Central	1	11,00	11,00
		SUMA A ORIGEN	33,00
			33,00

### SUBCAPÍTULO 02.07 ELIMINACIONES, RECUPERACIONES Y OTROS

**02.07.01**      **PA**      **Partida alzada a justificar eliminación de Residuos Peligrosos**

1,00	1,00
	1,00

**02.07.02**      **PA**      **Partida alzada a justificar gestión de Residuos No peligrosos**

1,00	1,00
	1,00

**02.07.03**      **PA**      **Partida alzada a justificar en gestión de lodos**

1,00	1,00
	1,00

## MEDICIONES

Código	Descripción	Nº Uds (a)	DIMENSIONES			Subtotales	TOTALES
			Longitud (b)	Anchura (c)	Altura (d)		

### CAPÍTULO 03 COSTES EXTRAORDINARIOS

**03.01      u    Partida a justificar de Equipamiento, ajuar industrial y mobiliario**

Equipamiento, pequeña maquinaria, ajuar industrial y mobiliario que considere necesario para la realizar y mantener la actividad durante el periodo del encargo.

1      37.250,00      37.250,00

SUMA A ORIGEN 37.250,00

37.250,00

**03.02      u    Partida alzada a justificar equipos y elementos de seguridad**

El Molar      1      4.250,00      1,00      4.250,00

Navalcarnero      1      4.250,00      4.250,00

Arganda del Rey      1      4.250,00      4.250,00

SUMA A ORIGEN 12.750,00

12.750,00

# **PRESUPUESTOS PARCIALES**

## PRESUPUESTOS PARCIALES

Código	Descripción	Cantidad	Precio	Importe
<b>CAPÍTULO 01 COSTES FIJOS</b>				
<b>SUBCAPÍTULO 01.01 PERSONAL FIJO EN PLANTA</b>				
01.01.01	h Personal técnico para gestión y coordinación	1.808,00	50,49	91.285,92
01.01.02	h Personal de administración	3.616,00	36,80	133.068,80
01.01.03	h Maquinista en horario ordinario	5.424,00	29,48	159.899,52
01.01.04	h Conductor en horario ordinario	1.808,00	29,48	53.299,84
01.01.05	h Peón en horario ordinario	7.232,00	23,91	172.917,12
01.01.06	h Oficial en horario ordinario	3.616,00	25,01	90.436,16
<b>TOTAL SUBCAPÍTULO 01.01 .....</b>				<b>700.907,36</b>
<b>SUBCAPÍTULO 01.02 PERSONAL GESTIÓN CENTRALIZADA</b>				
01.02.01	h Jefe de Explotación Jefe de explotación de las plantas RCD, responsable del Encargo	1,00	50,49	50,49
01.02.02	h Técnico control mediambiental Personal Técnico de control medioambiental, elaboración de memorias, coordinación revisiones periódicas y renovación de autorizaciones.	383,60	36,27	13.913,17
01.02.03	h Encargado de explotación y coordinación Encargado de explotación y coordinación de recursos	1,00	36,27	36,27
01.02.04	h Personal administración gestión centralizada tareas administrativas Personal administración gestión centralizada tareas administrativas	1,00	36,80	36,80
<b>TOTAL SUBCAPÍTULO 01.02 .....</b>				<b>14.036,73</b>
<b>SUBCAPÍTULO 01.03 VIGILANCIA</b>				
01.03.01	h Servicio de seguridad y vigilancia de la obra	18.546,00	22,53	417.841,38
<b>TOTAL SUBCAPÍTULO 01.03 .....</b>				<b>417.841,38</b>

## PRESUPUESTOS PARCIALES

Código	Descripción	Cantidad	Precio	Importe
<b>SUBCAPÍTULO 01.04 MARCADOS ENAC, ENSAYOS LABORATORIO, ESTUDIOS RUIDOS Y ATMÓSFERA</b>				
01.04.01	u ESTUDIO RUIDOS	3,00	1.090,80	3.272,40
01.04.02	u ESTUDIO ATMÓSFERICO	3,00	2.181,60	6.544,80
01.04.03	u CONTROL AGUAS Balsa Lixiviados	16,00	1.674,70	26.795,20
01.04.04	u CONTROL PIEZOMETROS (VERTEDEROS)	12,00	1.185,46	14.225,52
01.04.05	u MARCADO CE / LABORATORIO ACREDITADO ENAC	2,00	27.854,75	55.709,50
01.04.06	u ACREDITACIÓN/CATEGORIZACIÓN CAPAS GRANULARES / SUELOS TOLERABLES	2,00	18.613,19	37.226,38
01.04.07	u CARACTERIZACIÓN DE LODOS	5,00	1.769,64	8.848,20
<b>TOTAL SUBCAPÍTULO 01.04 .....</b>				<b>152.622,00</b>
<b>SUBCAPÍTULO 01.05 SERVICIOS, EQUIPAMIENTO Y VEHÍCULOS DE PLANTA</b>				
01.05.01	d Vehículo al servicio del Equipo Móvil	730,00	39,79	29.046,70
01.05.02	mesTerminal Móvil	33,00	152,71	5.039,43
01.05.03	mesConexión Internet	33,00	201,80	6.659,40
<b>TOTAL SUBCAPÍTULO 01.05 .....</b>				<b>40.745,53</b>
<b>SUBCAPÍTULO 01.06 SEGUROS</b>				
01.06.01	u Seguro de Daños y Responsabilidad Ambiental	1,00	20.000,00	20.000,00
<b>TOTAL SUBCAPÍTULO 01.06 .....</b>				<b>20.000,00</b>
<b>SUBCAPÍTULO 01.07 SEGUIMIENTO TOPOGRÁFICO</b>				
01.07.01	ud Cubicaje topográfico de acopios por medio de Drone	15,00	750,00	11.250,00
<b>TOTAL SUBCAPÍTULO 01.07 .....</b>				<b>11.250,00</b>
<b>TOTAL CAPÍTULO 01 .....</b>				<b>1.357.403,00</b>



## PRESUPUESTOS PARCIALES

Código	Descripción	Cantidad	Precio	Importe
<b>CAPÍTULO 02 COSTES VARIABLES</b>				
<b>SUBCAPÍTULO 02.01 EQUIPO PRODUCCIÓN MÓVIL</b>				
02.01.01	h MAQUINISTA O CONDUCTOR	5.424,00	29,48	159.899,52
02.01.02	h OPERARIO MANTENIMIENTO EQUIPO MÓVIL	7.232,00	25,01	180.872,32
02.01.03	h ADMINISTRATIVO BASCULISTA EQUIPO MÓVIL	1.808,00	23,46	42.415,68
<b>TOTAL SUBCAPÍTULO 02.01 .....</b>				<b>383.187,52</b>
<b>SUBCAPÍTULO 02.02 CONSUMOS</b>				
02.02.01	u Partida Alzada a justificar de Consumo de Electricidad	56.029,05	1,00	56.029,05
02.02.02	u Partida Alzada a justificar de Consumo de Agua	19.184,66	1,00	19.184,66
02.02.03	u Partida Alzada a justificar de Consumo Combustible	30.227,78	1,00	30.227,78
<b>TOTAL SUBCAPÍTULO 02.02 .....</b>				<b>105.441,49</b>
<b>SUBCAPÍTULO 02.03 MANTENIMIENTO GENERAL Y DE MAQUINARIA</b>				
02.03.01	PA Partida Alzada a Justificar Mantenimiento General Maquinaria			
	Partida Alzada a Justificar en Mantenimiento General de Maquinaria de Producción ya sea fija o móvil y Maquinaria de Obra Civil.	107.968,25	1,00	107.968,25
02.03.02	PA Partida Alzada a Justificar Mantenimiento General de las Instalaciones			
	Partida Alzada a Justificar en mantenimiento General de las Instalaciones, se incluye infraestructura, instalaciones técnico-leganes y edificios del complejo.	129.064,24	1,00	129.064,24
02.03.04	PA Desmontaje, montaje y ajustes	84.905,00	1,00	84.905,00
02.03.05	ud Sutilución de CT y Cuadro de BT			
	Sustitución de Centro de Tranfomración compacto por nuevo equipo y cuadro eléctrico de control, se incluye en el precio proyecto, legalización y trámites con la administración.	1,00	176.617,21	176.617,21
02.03.06	ud Sistema de Nebulización			
	Ejecución de Sistema de Nebulización de en lineas de Proceso de los centros de producción de Navalcarnero y El Molar	2,00	106.966,13	213.932,26
02.03.07	ud Sistema de Captación de Polvo			
	Ejecución de Sistemas de captación de Polvo en lineas de proce "limpio " y "mezclado" del CTI de Navalcarnero.	1,00	232.171,94	232.171,94
02.03.08	ud Sistema de Depuración Compacto			
	Ejecución de sistema de depuración compacto para efluyentes de blasas de lixviados y pluviales.	2,00	274.700,83	549.401,66
02.03.09	ud Sistema de Recirculación de Balsa de Pluviales	1,00	121.484,00	121.484,00
<b>TOTAL SUBCAPÍTULO 02.03 .....</b>				<b>1.615.544,56</b>

## PRESUPUESTOS PARCIALES

Código	Descripción	Cantidad	Precio	Importe
<b>SUBCAPÍTULO 02.04 TRANSFERENCIAS Y OTROS TRANSPORTES</b>				
02.04.02	PA Movimiento de materiales en el interior de las instalaciones	129.124,80	1,00	129.124,80
02.04.03	PA Transporte de Maquinaria entre Plantas	35.000,00	1,00	35.000,00
02.04.04	mesSeguimiento topográfico en traslado de acopios	6,00	18.708,80	112.252,80
<b>TOTAL SUBCAPÍTULO 02.04 .....</b>				<b>276.377,60</b>
<b>SUBCAPÍTULO 02.05 IMPREVISTOS A JUSTIFICAR</b>				
02.05.01	u Partida Alzada a justificar por imprevistos	80.000,00	1,00	80.000,00
<b>TOTAL SUBCAPÍTULO 02.05 .....</b>				<b>80.000,00</b>
<b>SUBCAPÍTULO 02.06 EQUIPAMIENTO Y VEHÍCULOS EQUIPO MÓVIL</b>				
01.05.01	d Vehículo al servicio del Equipo Móvil	730,00	39,79	29.046,70
01.05.02	mesTerminal Móvil	33,00	152,71	5.039,43
<b>TOTAL SUBCAPÍTULO 02.06 .....</b>				<b>34.086,13</b>
<b>SUBCAPÍTULO 02.07 ELIMINACIONES, RECUPERACIONES Y OTROS</b>				
02.07.01	PA Partida alzada a justificar eliminación de Residuos Peligrosos	1,00	7.500,00	7.500,00
02.07.02	PA Partida alzada a justificar gestión de Residuos No peligrosos	1,00	17.500,00	17.500,00
02.07.03	PA Partida alzada a justificar en gestión de lodos	1,00	468.255,00	468.255,00
<b>TOTAL SUBCAPÍTULO 02.07 .....</b>				<b>493.255,00</b>
<b>TOTAL CAPÍTULO 02.....</b>				<b>2.987.892,30</b>

## PRESUPUESTOS PARCIALES

Código	Descripción	Cantidad	Precio	Importe
--------	-------------	----------	--------	---------

### CAPÍTULO 03 COSTES EXTRAORDINARIOS

<b>03.01</b>	<b>u Partida a justificar de Equipamiento, ajuar industrial y mobiliario</b>			
	Equipamiento, pequeña maquinaria, ajuar industrial y mobiliario que considere necesario para la realizar y mantener la actividad durante el periodo del encargo.			
		37.250,00	1,00	37.250,00
<b>03.02</b>	<b>u Partida alzada a justificar equipos y elementos de seguridad</b>			
		12.750,00	1,00	12.750,00
<b>TOTAL CAPÍTULO 03.....</b>				<b>50.000,00</b>
<b>TOTAL.....</b>				<b>4.395.295,30</b>

# **RESUMEN GENERAL**

## RESUMEN GENERAL DE PRESUPUESTO

CAPITULO	RESUMEN	IMPORTE EUROS
01	COSTES FIJOS .....	1.357.403,00
02	COSTES VARIABLES .....	2.987.892,30
03	COSTES EXTRAORDINARIOS.....	50.000,00
	<b>Costes Directos Totales</b>	<b>4.395.295,30</b>
	6,70 % Costes Indirectos s/4.395.295,30 .....	294.484,79
	4,57 % Gastos Generales s/4.689.780,09 .....	214.322,95
	<b>Total Presupuesto de Ejecución Material</b>	<b>4.904.103,04</b>
	<b>Total Presupuesto de Ejecución por Administración</b>	<b>4.904.103,04</b>

Asciende el presupuesto de Ejecución por Administración a la expresada cantidad de CUATRO MILLONES NOVECIENTOS CUATRO MIL CIENTO TRES EUROS con CUATRO CÉNTIMOS

, a 25 de Noviembre de 2.025.

## **ANEXO III: AUTORIZACIONES**

# 1.- NAVALCARNERO



## RESOLUCION

ENTRADA	GEDESMA, S.A.
	Cód. Proy. 2.04. 01.02
	Reg. 233 / 11022010

Unidad Administrativa

ÁREA DE INFRAESTRUCTURAS

En relación con la solicitud de prórroga de la autorización otorgada por Resolución nº 7307/04, de fecha 2 de septiembre de 2004, a Gestión y Desarrollo del Medio Ambiente de Madrid, S. A. (GEDESMA, S.A.) con CIF A- 78/416070 y domicilio social en la calle Silva, 1, 28013 Madrid, para el "Reciclaje de Residuos de Construcción y Demolición y Depósito Controlado de Residuos Inertes de Construcción y Demolición", en el Complejo de Tratamiento Integral de Residuos de Construcción y Demolición ubicado en el término municipal de Navalcarnero, con acceso desde la carretera M-600, Km. 46.

Vista la Resolución de 2 de septiembre de 2004, de la Dirección General de Calidad y Evaluación Ambiental, por la que se concede a la empresa GEDESMA, S.A. autorización para llevar a cabo operaciones de Gestión de Residuos consistentes en "Reciclaje de Residuos de Construcción y Demolición y Depósito Controlado de Residuos Inertes de Construcción y Demolición" y autorización para la Producción de Residuos Peligrosos que pudieran generarse como consecuencia de la actividad de Gestión de Residuos.

Visto lo establecido en el Plan Regional de Residuos de Construcción y Demolición (2006-2016) incluido en la Estrategia de Residuos de la Comunidad de Madrid, en el Real Decreto 105/2008, de 1 de febrero, por el que se regula la producción y gestión de los residuos de construcción y demolición y en la Orden 2726/2009, de 16 de julio, que regula la gestión de los residuos de construcción y demolición en la Comunidad de Madrid.

Visto la Resolución de 29 de abril de 2009 de la Dirección General de Evaluación Ambiental por la que no procede someter la ampliación de los tipos de residuos no peligrosos a tratar en la instalación a un nuevo procedimiento ambiental, y vista la documentación complementaria, y a propuesta del Área de Infraestructuras,

## RESUELVO

**1º. Conceder** a la sociedad GEDESMA, S.A., con CIF A- 78/416070 y domicilio social en la calle Silva, 1, 28013 Madrid, la **prórroga y modificación de la Autorización** otorgada mediante Resolución de fecha 2 de septiembre de 2004, para llevar a cabo operaciones de Gestión de Residuos consistentes en: "Reciclaje de Residuos de Construcción y Demolición y Depósito Controlado de Residuos Inertes de Construcción y Demolición".

COMUNIDAD DE MADRID	
Consejería de Medio Ambiente, Vivienda y Ordenación del Territorio	
Cotejado y conforme con el original	
Fecha	10/02/2010
Fdo.:	





**2º. Conceder** a la sociedad GEDESMA, S.A. la **prórroga de la Autorización** para la Producción de Residuos Peligrosos que pudieran generarse como consecuencia de la actividad de gestión de residuos.

La actividad se desarrollará de acuerdo con los condicionantes que se establecen en la presente Resolución y en sus Anexos I, II, III y IV.

## **1.- DATOS DEL CENTRO:**

**A.1.- (NC:001) Complejo de Tratamiento Integral de Residuos de Construcción y Demolición y Depósito Controlado para la eliminación de Residuos de Construcción y Demolición (RCD's)**, en el término municipal de Navalcarnero, con acceso desde la carretera M-600, Km. 46.

El **número de identificación** asignado a este centro es **A78416070/MD/24/04150**, que deberá utilizarse en toda la documentación relativa a la producción y gestión de residuos.

## **2.- CONDICIONES Y REQUISITOS DE LA AUTORIZACIÓN**

La presente Autorización se otorga para la localización representada en el plano del Anejo I, y queda sujeta, desde la fecha de su efectividad, al cumplimiento de las condiciones que se recogen a continuación, así como en los Anejos II, III y IV.

### **Tiempo de vigencia**

La presente Autorización, en aplicación de lo establecido en el artículo 13 de la Ley 10/1998, de 21 de abril, de Residuos y en el artículo 47 de la Ley 5/2003, de 20 de marzo, de Residuos de la Comunidad de Madrid, se concede por un periodo de CINCO (5) AÑOS a contar a partir de la fecha de la Resolución de la autorización vigente, es decir, hasta el 2 de septiembre de 2014. La autorización a que hace referencia esta Resolución será susceptible de prórroga transcurrido el plazo de vigencia de ésta y previa solicitud por parte de GEDESMA, S.A., formulada con una antelación mínima de seis meses y máxima de nueve a la fecha prevista para la extinción de ésta.

### **Efectividad**

La efectividad de la autorización queda supeditada a:

- La comprobación de la **vigencia del seguro de responsabilidad civil**, durante el periodo de tiempo que comprende la presente autorización, y que fué constituida en el momento del otorgamiento de la autorización, con el fin de cubrir, en todo caso, las indemnizaciones debidas por muerte, lesiones o enfermedad de las personas, las indemnizaciones debidas por daños en las cosas y los costes de reparación y

<b>COMUNIDAD DE MADRID</b>	
Consejería de Medio Ambiente, Vivienda y Ordenación del Territorio	
Cotejado y conforme con el original	
Fecha	10/02/2010
Fdo.:	



recuperación del medio ambiente alterado, cuya cobertura mínima sea de 6.602.000 euros (SEIS MILLONES SEISCIENTOS DOS MIL EUROS).

### Causas de caducidad

De conformidad con el artículo 92 de la Ley 30/1992, de 26 de noviembre de Régimen Jurídico de las Administraciones Públicas y del Procedimiento Administrativo Común, se producirá la caducidad de la presente Autorización cuando:

- Transcurrido el plazo de tres meses a partir de la fecha de notificación de la presente Resolución, no se obtenga la efectividad de la misma.
- Transcurrido el plazo de vigencia de la Autorización, no se haya procedido a solicitar prórroga de la misma.

### Causas de revocación

La presente Autorización podrá ser revocada cuando concurra alguna de las siguientes circunstancias:

- La declaración de quiebra o suspensión de pagos de GEDESMA, S.A.
- La suspensión de actividades de Gestión de Residuos, a instancias de GEDESMA, S.A., por un período superior a un año.
- Cuando desaparecieran las circunstancias que motivaron el otorgamiento de la presente Autorización.
- Como consecuencia del incumplimiento grave o reiterado de las condiciones de la presente Resolución.
- La no realización de las labores de restauración y revegetación de las fases del Depósito controlado colmatadas en el plazo de 1 año, a partir de la fecha en que se finalizase su explotación.

En todo caso, tanto si se produce la caducidad como la revocación de la presente autorización, se mantendrán las obligaciones relativas a las operaciones de clausura y mantenimiento posclausura del Depósito Controlado derivadas de la actividad autorizada, de conformidad con lo establecido en el Real Decreto 1481/2001, de 27 de diciembre, por el que se regula la eliminación de residuos mediante depósito en vertedero.

La Consejería de Medio Ambiente, Vivienda y Ordenación del Territorio podrá establecer obligaciones adicionales, si durante la explotación de la instalación se estima necesario.

COMUNIDAD DE MADRID  
Consejería de Medio Ambiente, Vivienda y Ordenación del Territorio  
Cotejado y conforme con el original  
Fecha: 10/02/2010  
Fdo.:



Estas obligaciones se comunicarán a GEDESMA, S.A., por la Dirección General de Medio Ambiente. En este caso, el interesado podrá interponer los recursos pertinentes.

La presente Autorización se otorga a los únicos efectos de la Ley 10/1998, de 21 de Abril, de Residuos, la Ley 5/2003, de 20 de marzo, de Residuos de la Comunidad de Madrid, la Orden 2726/2009, de 16 de julio, por la que se regula la gestión de los residuos de construcción y demolición en la Comunidad de Madrid y el Real Decreto 1481/2001, de 27 de diciembre, por el que se regula la eliminación de residuos mediante depósito en vertedero, en base a los medios, instalaciones y procedimientos especificados en la documentación técnica aportada, sin perjuicio de las demás licencias y autorizaciones que, legal o reglamentariamente, sean exigibles para el desarrollo de la actividad.

Contra la presente Resolución, que no pone fin a la vía administrativa, podrá interponerse recurso de alzada ante la Excelentísima Sra. Consejera de Medio Ambiente, Vivienda y Ordenación del Territorio, en el plazo de un mes a contar desde la fecha de notificación de la misma, sin perjuicio de ejercitar cualquier otro que estime pertinente en defensa de sus derechos de conformidad con el artículo 114 de la Ley 30/1992, de 26 de noviembre, de Régimen Jurídico de las Administraciones Públicas y del Procedimiento Administrativo Común.

Madrid, 5 de febrero de 2010.

EL DIRECTOR GENERAL DE  
MEDIO AMBIENTE.

Fdo.: Federico Ramos de Armas

<b>COMUNIDAD DE MADRID</b>	
Consejería de Medio Ambiente, Vivienda y Ordenación del Territorio	
Cotejado y conforme con el original	
Fecha	10/02/2010
Fdo.:	





**ANEXO I**

**PLANOS:**

- 1. Localización**
- 2. Implantación General**

<b>COMUNIDAD DE MADRID</b>	
Consejería de Medio Ambiente, Vivienda y Ordenación del Territorio	
Cotejado y conforme con el original	
Fecha	10/02/2010
Fdo.:	

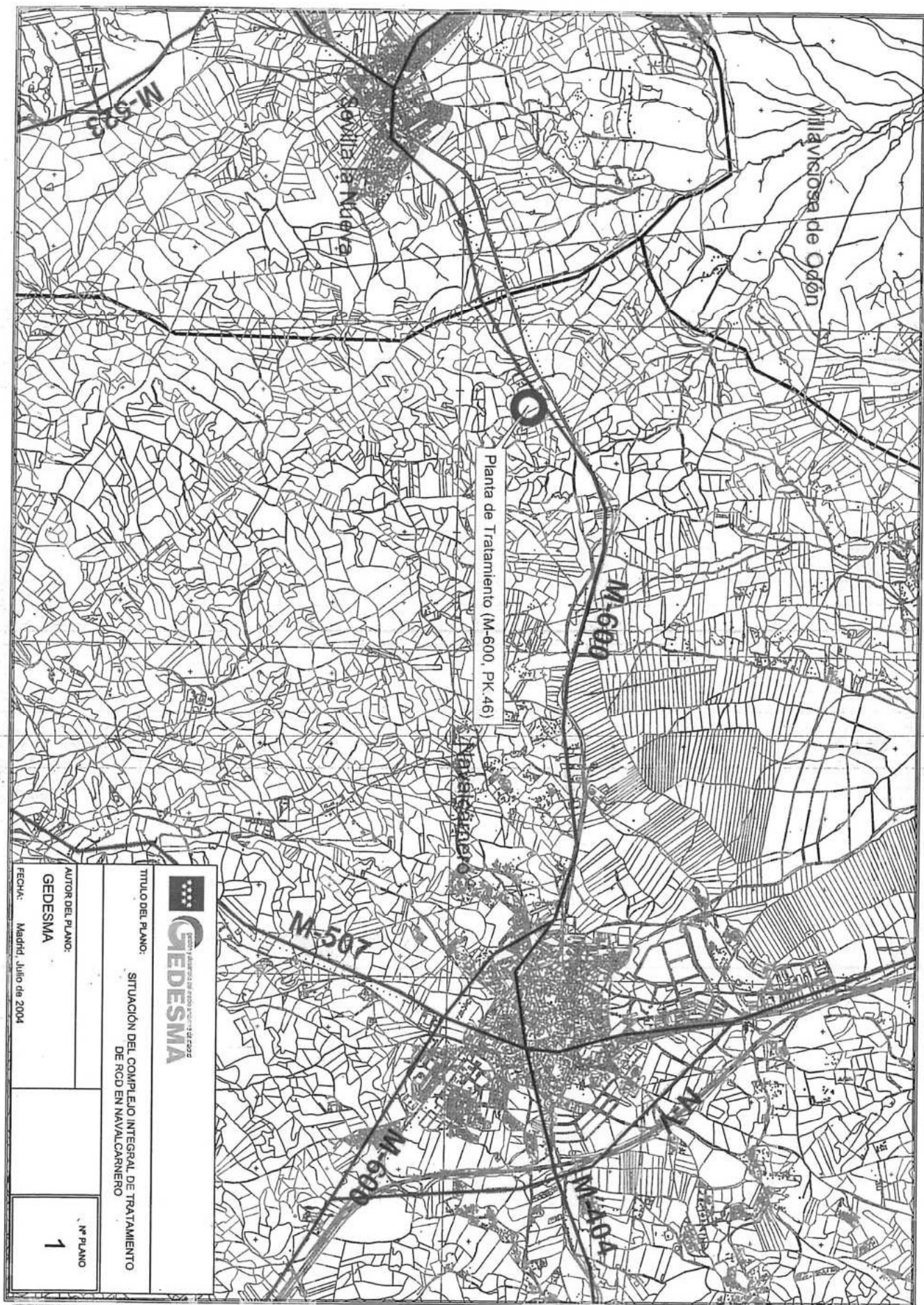

Planta de Tratamiento (M-600, PK 46)



TÍTULO DEL PLANO:

SITUACIÓN DEL COMPLEJO INTEGRAL DE TRATAMIENTO  
DE RCD EN NAVALCARNERO

AUTOR DEL PLANO:

GEDESMA

FECHA: Madrid, Julio de 2004

Nº PLANO

1

COMUNIDAD DE MADRID  
Consejería de Medio Ambiente, Vivienda y Ordenación del Territorio  
Cotejado y conforme con el original  
Fecha: 16/02/2010  
Fdo.: [Signature]



## ANEXO II

### **OPERACIONES DE GESTIÓN Y PRODUCCIÓN DE RESIDUOS AMPARADAS EN LA PRESENTE RESOLUCIÓN**

Las operaciones descritas a continuación pueden generar con carácter eventual residuos peligrosos, no expresamente contemplados, que se gestionarán adecuadamente, de acuerdo con lo establecido en la Ley 5/2003, de 20 de marzo, de Residuos de la Comunidad de Madrid, la Ley 10/1998, de 21 de abril, de Residuos y sus normas de desarrollo.

La documentación relativa a la gestión y producción de residuos, incluirá, en su caso, los correspondientes códigos de identificación asignados de conformidad con la normativa aplicable en la materia y en todo caso, los códigos de identificación correspondientes a la Lista Europea de Residuos (Códigos LER), enumerados en la Orden MAM/304/2002, de 8 de febrero, por la que se publican las operaciones de valorización y eliminación de residuos y la lista europea de residuos.

#### **1.- PROCESOS DE GESTIÓN DE RESIDUOS**

**1.1.- (NP:01) Tratamiento de Residuos de Construcción y Demolición.** Proceso de clasificación, machaqueo y cribado de residuos de construcción y demolición, previa separación de elementos no inertes mezclados en el residuo y clasificación granulométrica de los materiales obtenidos en el proceso mediante el empleo de la maquinaria y medios descritos en el proyecto.

La capacidad de tratamiento de la instalación es de 400.000 Tn/año y está dotada con dos líneas:

- Tratamiento con clasificación previa para la separación de fracciones no separables por vía mecánica.
- Tratamiento sin clasificación previa.

Conforme a la Orden MAM/304/2002, de 8 de febrero, por la que se publican las operaciones de valorización y eliminación de residuos y la Lista Europea de Residuos, son admisibles en la instalación los residuos no peligrosos que responden a los siguientes códigos:

LER 17 01 01	“Hormigón”
LER 17 01 02	“Ladrillos”
LER 17 01 03	“Tejas y materiales cerámicos”

<b>COMUNIDAD DE MADRID</b>	
Consejería de Medio Ambiente, Vivienda y Ordenación del Territorio	
Cotejado y conforme con el original	
Fecha	10/02/2010
Fdo.:	





LER 17 01 07	“Residuos de hormigón, ladrillos, tejas y materiales cerámicos distintos de las especificadas en el código 17 01 06”
LER 17 02 01	“Madera”
LER 17 02 02	“Vidrio”
LER 17 02 03	“Plástico”
LER 17 03 02	“Mezclas bituminosas distintas de las especificadas en el código 17 03 01”
LER 17 04 01	“Cobre, bronce, latón”
LER 17 04 02	“Aluminio”
LER 17 04 03	“Plomo”
LER 17 04 04	“Zinc”
LER 17 04 05	“Hierro y acero”
LER 17 04 06	“Estaño”
LER 17 04 07	“Metales mezclados”
LER 17 04 11	“Cables distintos de los especificados en el código 17 04 10”
LER 17 05 04	“Tierras y piedras distintas de las especificadas en el código 17 05 03”
LER 17 06 04	“Materiales de aislamiento distintos de los especificados en los códigos 17 06 01 y 17 06 03”
LER 17 08 02	“Materiales de construcción a partir de yeso distintos de los especificados en el código 17 08 01”
LER 17 09 04	“Otros residuos mezclados de construcción y demolición que no contienen sustancias peligrosas”

El siguiente residuo podrá ser admitido en la instalación, siempre y cuando tenga la misma naturaleza y/o características que los residuos de construcción y demolición autorizados mediante la presente Resolución.

LER 19 12 12	“Otros residuos (incluidas mezclas de materiales) procedentes del tratamiento mecánico de residuos distintos de los especificados en el código 19 12 11”
--------------	----------------------------------------------------------------------------------------------------------------------------------------------------------

**1.2.- (NP:02) Vertedero de Residuos de Construcción y Demolición.** Depósito controlado de la fracción no valorizable e inerte generada en procesos de clasificación, machaqueo y cribado previo.

La capacidad total estimada de la Fase I del Depósito Controlado es de 1.284.620 m<sup>3</sup>.

La explotación de las Fases II y III, de 253.436 y 961.944 m<sup>3</sup> de capacidad estimada, respectivamente, requerirá pronunciamiento expreso de esta Consejería.

De acuerdo con lo establecido en el Plan Regional de Residuos de Construcción y Demolición (2006-2016) incluido en la Estrategia de Residuos de la Comunidad de Madrid y en el Real Decreto 105/2008, de 1 de febrero, por el que se regula la producción y gestión de los residuos de construcción y demolición, se prohíbe el depósito en vertedero de

COMUNIDAD DE MADRID  
Consejería de Medio Ambiente, Vivienda y Ordenación del Territorio  
Cotejado y conforme con el original  
Fecha 10/02/2010  
Fdo.: [Firma]



residuos de construcción y demolición que no hayan sido sometidos a alguna operación de tratamiento previo. Por lo tanto, en el vertedero podrá eliminarse exclusivamente la fracción no valorizable e inerte generada en procesos de clasificación, machaqueo y cribado previo.

Los valores límites para los residuos admisibles en el vertedero objeto de autorización son los recogidos en el apartado 2.1.2 de la Decisión del Consejo de 19 de diciembre de 2002, por la que se establecen los criterios y procedimientos de admisión de residuos en los vertederos con arreglo al artículo 16 y al Anexo II de la Directiva 1999/31/CE y que se transcriben como Anexo III.

Los sistemas y procedimientos de control de admisión no serán menos exigentes que los establecidos en la citada Decisión.

## **2.- PROCESOS GENERADORES DE RESIDUOS PELIGROSOS**

### **2.1.- (NP:01) Tratamiento de Residuos de Construcción y Demolición.**

Como consecuencia de las operaciones de clasificación de residuos mezclados de construcción y demolición, se producirá la separación de elementos no inertes mezclados en el residuo y pueden generarse residuos peligrosos, que se gestionarán adecuadamente y que se reflejarán en la correspondiente Memoria Anual de Actividades. Entre ellos:

- NR 01 LER 15 01 10 “Envases que contienen restos de sustancias peligrosas o están contaminados por ellas”
- NR 02 LER 15 02 02 “Absorbentes, materiales de filtración, trapos de limpieza y ropas protectoras contaminados por sustancias peligrosas”
- NR 03 LER 16 06 01 “Baterías de plomo”

Asimismo, se incluirán en la Memoria Anual de Actividades otros residuos peligrosos generados en estas operaciones que no estén incluidos en la relación anterior y que puedan aparecer mezclados con los residuos a procesar en la instalación.

### **2.2.- (NP:03) Mantenimiento y limpieza de instalaciones y equipos.**

Como consecuencia de las operaciones de mantenimiento y limpieza de las instalaciones y los equipos, pueden generarse residuos peligrosos, que se gestionarán adecuadamente y que se reflejarán en la correspondiente Memoria Anual de Actividades. Se prevé generar:

- NR 01 LER 13 02 08 “Otros aceites de motor, de transmisión mecánica y lubricantes”
- NR 02 LER 16 01 07 “Filtros de aceite”
- NR 03 LER 16 06 01 “Baterías de plomo”







- NR 04 LER 15 02 02 "Absorbentes, materiales de filtración, trapos de limpieza y ropas protectoras contaminados por sustancias peligrosas"
- NR 05 LER 20 01 21 "Tubos fluorescentes y otros residuos que contienen mercurio"
- NR 06 LER13 02 05 "Aceites minerales no clorados de motor, de transmisión y lubricantes"

Asimismo se incluirán en la Memoria Anual de Actividades otros residuos peligrosos generados en estas operaciones que no estén incluidos en la relación anterior por no ser previsible su generación o por generarse con carácter puntual.





### ANEXO III

#### **CONDICIONES DE LA AUTORIZACIÓN A LO LARGO DE SU PERIODO DE VIGENCIA**

Se considera suficiente para la efectividad la vigencia del seguro de responsabilidad civil con motivo del otorgamiento de la prórroga de la autorización.

1. La actividad se desarrollará en todo momento conforme a lo establecido en la presente Resolución, así como en la Ley 10/1998, de 21 de abril, de Residuos, la Ley 5/2003, de 20 de marzo, de Residuos de la Comunidad de Madrid, y sus normas de desarrollo, especialmente el Real Decreto 1481/2001, de 27 de diciembre, por el que se regula la eliminación de residuos mediante depósito en vertedero, la Decisión del Consejo 2003/33/CE, de 19 de diciembre de 2002, por la que se establecen los criterios y procedimientos de admisión de residuos en los vertederos con arreglo al artículo 16 y al Anexo II de la Directiva 1999/31/CEE y el Real Decreto 105/2008, de 1 de febrero, por el que se regula la producción y gestión de los residuos de construcción y demolición, así como la Orden 2726/2009, de 16 de julio, por la que se regula la gestión de los residuos de construcción y demolición en la Comunidad de Madrid.
2. De acuerdo con lo establecido en el artículo 8.1.b).10º del Real Decreto 1481/2001, de 27 de diciembre, por el que se regula la eliminación de residuos mediante depósito en vertedero (según la redacción dada en la Disposición Final Primera del Real Decreto 105/2008), se preverá un sistema de tarifas que desincentive el depósito de residuos susceptibles de valorización o sometidos a un tratamiento previo al vertido limitado a su clasificación.
3. La superficie total del Depósito para rechazos será de 179.609 m<sup>2</sup>, distribuidos en tres Fases. La explotación de las Fases II y III, de 253.436 y 961.944 m<sup>3</sup> de capacidad estimada respectivamente, requerirá pronunciamiento expreso de esta Consejería.

Fase	Superficie (m <sup>2</sup> )	Capacidad (m <sup>3</sup> )
I	90.410	1.284.620
II	111.383	253.436
III	179.609	961.944
<b>Total</b>	179.609	2.500.000

La Fase I se desarrollará hasta alcanzar la cota (máxima) de 653 m, a partir de la cual se iniciará la explotación de la Fase II. Concluida ésta al alcanzar la cota 658 (máxima), se continuará con la explotación de la Fase III, y última, por encima de dichas cotas, desarrollando el perfilado definitivo y sellado del vertedero.

4. La capacidad de tratamiento prevista de la Planta de Tratamiento es de 400.000 Tn/año.

COMUNIDAD DE MADRID  
Consejería de Medio Ambiente, Vivienda y Ordenación del Territorio  
Cotejado y conforme con el original  
Fecha: 10/02/2010  
Fdo.:



5. Gestión de residuos:

Como gestores de residuos deberán cumplir todas las obligaciones previstas en la Ley 5/2003, de 20 de marzo, de Residuos de la Comunidad de Madrid y demás normativa de aplicación, y específicamente los contemplados en el artículo 49 de la citada Ley y en el artículo 7 del Real Decreto 105/2008, de 1 de febrero.

Deberá, asimismo, llevar un libro de registro en el que consten los datos más significativos de los certificados emitidos en cumplimiento de lo dispuesto en el apartado c del citado artículo 7 del Real Decreto 105/2008 y del artículo 6 de la Orden 2726/2009.

6. El titular de la autorización informará inmediatamente a la Administración de la desaparición, pérdida, escape de residuos y cualquier incidencia relevante acaecida relacionada con la gestión y producción de residuos.
7. La actividad se identificará en todo momento con el número de autorización asignado, utilizándose asimismo como identificadores del centro, proceso, etc, los señalados en la presente Resolución.
8. En todo momento se tendrá en cuenta lo dispuesto en el apartado 2.1 de la Decisión del Consejo de 19 de diciembre de 2002, por la que se establecen los criterios y procedimientos de admisión de residuos en los vertederos con arreglo al artículo 16 y al Anexo II de la Directiva 1999/31/CE, siendo los valores límites para los residuos admisibles en el vertedero objeto de autorización los establecidos en el apartado 2.1.2 de la mencionada Decisión del Consejo, que se transcriben como Anejo IV. Los sistemas y procedimientos de control de admisión serán al menos igual de exigentes que los establecidos en la citada norma.

El sujeto obligado a realizar la caracterización de los residuos con carácter previo al vertido será:

- El explotador de la instalación a la que se refiere la presente Autorización cuando los residuos con destino a eliminación mediante depósito en vertedero procedan de su propia planta de tratamiento.
- El productor o, en su caso, el poseedor de los residuos que los entregue en la instalación.

9. Generación de residuos por la instalación:

Producción de residuos peligrosos: Se deberán adoptar "buenas prácticas" que permitan reducir la producción de residuos peligrosos, en la medida de sus posibilidades. En caso de producirse residuos peligrosos, se gestionarán de acuerdo

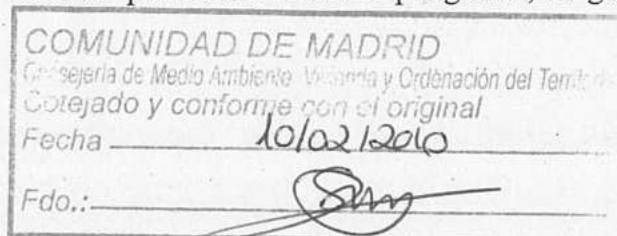





con la Ley 5/2003, de 20 de marzo, de Residuos de la Comunidad de Madrid, la Ley 10/1998, de 21 de abril, de Residuos y sus normas de desarrollo.

Todos los residuos se almacenarán debidamente envasados y etiquetados, en las zonas previstas para ello. En ningún caso los recipientes que contienen los residuos obstaculizarán el tránsito en la instalación ni el acceso a los equipos de seguridad.

**Residuos sólidos urbanos:** Los residuos generados en la instalación (almacén, oficinas,...) se gestionarán independientemente de los generados en el proceso industrial.

**Residuos líquidos:** Los lixiviados y las aguas procedentes de la planta y otras instalaciones auxiliares, serán gestionados de acuerdo con su naturaleza.

10. **Salud laboral:** La instalación deberá adaptarse en todo momento a la legislación vigente en materia de Seguridad e Higiene, actualmente la Ley 31/95, de 8 de noviembre, de Prevención de Riesgos Laborales y los Títulos en vigor de la Ordenanza General de Seguridad e Higiene en el Trabajo.

#### CALIDAD DEL AIRE. PROTECCIÓN ATMOSFÉRICA Y ACÚSTICA

Se estará a lo dispuesto en la normativa aplicable en cada momento en materia de calidad del aire de la Comunidad de Madrid, así como a lo establecido en la Declaración de Impacto Ambiental.

#### CONTROL Y VIGILANCIA DURANTE LA FASE DE EXPLOTACIÓN

Se realizarán los controles especificados en el Anexo III, del Real Decreto 1481/2001, de 27 de diciembre por el que se regula la eliminación de residuos mediante depósito en vertedero.

La entidad explotadora llevará a cabo durante la fase de explotación los trabajos especificados en el "Plan de Vigilancia Ambiental en fase de explotación de la planta de tratamiento de residuos de construcción y demolición y vertedero asociado en el término municipal de Navalcarnero", de desarrollo del Condicionado Ambiental de la Declaración de Impacto Ambiental y sus modificaciones dictadas por sendas Resoluciones de fecha 2 de abril y 20 de mayo de 2008, debiendo mantener un ejemplar sellado por esta Consejería en las instalaciones a disposición de la autoridad competente.

La entidad explotadora notificará sin demora a la Consejería de Medio Ambiente, Vivienda y Ordenación del Territorio, todo efecto negativo significativo sobre el medio ambiente puesto de manifiesto en los procedimientos de control y vigilancia y ejecutará a su costa las medidas correctoras que deban adoptarse.

COMUNIDAD DE MADRID	
Consejería de Medio Ambiente, Vivienda y Ordenación del Territorio	
Cotejado y conforme con el original	
Fecha	10/02/2010
Fdo.:	



## FASE DE CLAUSURA Y MANTENIMIENTO POSCLAUSURA DEL DEPÓSITO CONTROLADO

Al menos seis meses antes de alcanzar el final de la vida útil de todas las Fases de explotación del Depósito Controlado, la entidad explotadora lo comunicará a la Consejería de Medio Ambiente, Vivienda y Ordenación del Territorio y presentará para su aprobación la actualización del Proyecto de Sellado y Restauración, que deberá ejecutarse a costa de la entidad explotadora en el plazo máximo de un (1) año a partir de la clausura de cada Fase.

Asimismo, la entidad explotadora deberá presentar para su aprobación por parte de la Consejería de Medio Ambiente, Vivienda y Ordenación del Territorio un Programa de Vigilancia y Seguimiento Posclausura conforme a lo dispuesto en el Anexo III del RD 1481/2001, de 27 de diciembre, siendo responsable de su ejecución por un plazo no inferior a treinta años.

## REMISIÓN DE INFORMACIÓN

Se deberán cumplir a este respecto las obligaciones impuestas en la Ley 10/1998, de 21 de abril de Residuos, en la Ley 5/2003, de 20 de marzo de Residuos de la Comunidad de Madrid, y en el Real Decreto 1481/2001, de 27 de diciembre, por el que se regula la eliminación de residuos mediante depósito en vertedero y la Orden 2726/2009, de 16 de julio, por la que se regula la gestión de los residuos de construcción y demolición en la Comunidad de Madrid.

En concreto, de acuerdo con el artículo 49 de la Ley 5/2003 se presentará anualmente, y antes del 31 de marzo de cada año, una **Memoria de Actividades** referida al ejercicio inmediatamente anterior y cuyo contenido mínimo se enuncia a continuación:

- Balance del proceso de tratamiento de RCDs, en concreto:
  - o Cantidades de residuos recibidos y tratados en la Planta de tratamiento.  
Resumen de las cantidades de residuos no peligrosos recepcionados en la instalación agrupados por NP (proceso y código LER), indicando el origen (NIF, razón social y dirección del centro productor) y la cantidad total recepcionada.
  - o Cantidades de residuos generados y transferidos como consecuencia de la actividad con indicación de su tipología (código LER), indicando el gestor de destino (NIF, razón social, dirección del centro gestor y número de autorización).
  - o Cantidad y naturaleza de los materiales regenerados.
  - o Cantidad de residuos eliminados en el Depósito controlado, con diferenciación de sus tipologías según la codificación LER. Asimismo se incluirá un cuadro-resumen de las cantidades totales depositadas desde el inicio de la explotación, desglosada por meses naturales.
  - o Cantidades de materiales acopiados que tengan la consideración de productos, incluso su ubicación y perímetros representados en un plano de planta.

COMUNIDAD DE MADRID	
Consejería de Medio Ambiente, Vivienda y Ordenación del Territorio	
Cotejado y conforme con el original	
Fecha	10/02/2010
Fdo.:	



- Cantidades de residuos acopiadas pendientes de tratamiento, incluso su ubicación y perímetro representados en un plano de planta.
- Tarifas aplicadas durante el ejercicio objeto de informe para cada uno de los tipos de residuos.
- Certificado de vigencia del seguro de responsabilidad civil.
- Informe de seguimiento de los Planes de Vigilancia y Control Ambiental correspondientes a la Planta y el Vertedero, incluyendo conclusiones acerca del cumplimiento de los niveles de referencia establecidos en la normativa aplicable relacionados, al menos, con los siguientes aspectos:
  - Analíticas de aguas superficiales, si las hay, sobre muestras tomadas en dos puntos, aguas arriba y aguas abajo del Depósito.
  - Analítica de las aguas subterráneas, y medición de nivel, sobre muestras tomadas en la red de piezómetros (3 piezómetros, uno en la cabecera del Depósito, aguas arriba, y 2 en la cola del mismo, aguas abajo), que contemplarán los parámetros solicitados en el Plan de Vigilancia y Control del Vertedero presentado por la empresa (frecuencia semestral).
  - Volumen de los posibles lixiviados que se puedan generar en la explotación (frecuencia mensual que podrá variarse previo informe de la Consejería de Medio Ambiente, Vivienda y Ordenación del Territorio). La composición de los mismos se realizará con una frecuencia mínima trimestral, siempre que se generen.
  - Medidas de la emisión de polvo, partículas y contaminantes en puntos representativos próximos a los límites de la propiedad (frecuencia anual).
  - Medidas de ruido en el perímetro de la instalación (frecuencia anual).
  - Levantamiento topográfico del vaso de vertido, incluyendo superficie ocupada por los residuos, volumen y cálculo de la capacidad restante.
  - Informe sobre gestión de aguas de escorrentía interiores, lixiviados y balsas de control, incluyendo copias de las analíticas realizadas, que contemplarán, al menos, conductividad, pH, metales pesados, nitrógeno amoniacal y nitratos, sulfuros, sulfatos, DBO<sub>5</sub>, DQO e hidrocarburos.
- Incidencias ocurridas en la instalación que incluyan aquellas relacionadas con el control de admisión de residuos.







## CONDICIONES ADICIONALES

Evaluada la conveniencia de prever la posibilidad de contaminación de las aguas del subsuelo en la zona de la playa de descarga de la instalación, deberá ejecutarse la impermeabilización de dicha playa, con una red independiente de interceptación de las aguas de escorrentía vertidas que se recogerán en una arqueta independiente para su posterior control y gestión. La ejecución de esta plataforma se ejecutará en un plazo máximo de dieciocho meses a contar desde la fecha de la presente Autorización.

<b>COMUNIDAD DE MADRID</b>	
Consejería de Medio Ambiente, Vivienda y Ordenación del Territorio	
Cotejado y conforme con el original	
Fecha	10/02/2010
Fdo.:	



#### ANEXO IV

### **VALORES LÍMITE PARA LOS RESIDUOS ADMISIBLES EN VERTEDEROS PARA RESIDUOS INERTES ESTABLECIDOS EN LA DECISIÓN DEL CONSEJO 2003/33/CE, DE 19 DE DICIEMBRE DE 2002**

#### **1.- Valores límite de lixiviación**

Los valores límite de lixiviación siguientes se aplicarán a los residuos admisibles en vertederos para residuos inertes. Se calcularán, en términos de liberación total, para las proporciones entre líquido y sólido (L/S) de 2 l/kg y de 10 l/kg y se expresarán directamente en mg/l en la columna C<sub>0</sub> (el primer eluato de un ensayo de percolación con una proporción L/S = 0,1 l/kg).

COMPONENTES	L/S = 2 l/kg	L/S = 10 l/kg	C <sub>0</sub> (ensayo de percolación)
	mg/kg de materia seca	mg/kg de materia seca	mg/l
As	0,1	0,5	0,06
Ba	7	20	4
Cd	0,03	0,04	0,02
Cr total	0,2	0,5	0,1
Cu	0,9	2	0,6
Hg	0,003	0,01	0,002
Mo	0,3	0,5	0,2
Ni	0,2	0,4	0,12
Pb	0,2	0,5	0,15
Sb	0,02	0,06	0,1
Se	0,06	0,1	0,04
Zn	2	4	1,2
Cloruro	550	800	460
Fluoruro	4	10	2,5
Sulfato	560	1000	1500
Indice de fenol	0,5	1	0,3
COD	240	500	160
STD	2500	4000	--

COD, Carbono orgánico disuelto  
STD, Sólidos totales disueltos

COMUNIDAD DE MADRID  
Consejería de Medio Ambiente, Vivienda y Ordenación del Territorio  
Cotejado y conforme con el original  
Fecha 10/02/2010  
Fdo.: [Firma]





## 2.- Valores límite de contenido total de parámetros orgánicos

Además de los valores límite referidos en el apartado anterior, los residuos deberán cumplir los valores límite adicionales siguientes:

Parámetro	Valor límite (mg/kg)
COT (Carbono orgánico total)	30000 (*)
BTEX (Benceno, Tolueno, Etilbenceno y Xilenos)	6
PCB (Bifeniles policlorinados)	1
Aceite mineral (C10 a C40)	500

(\*) En el caso de la tierra, se podrá admitir un valor límite más alto siempre que el carbono orgánico disuelto (COD) alcance un valor de 500 mg/kg a L/S = 10 l/kg, bien con el mismo pH del suelo o con pH situado entre 7,5 y 8,0.



**RESOLUCION**

NUMERO 7307/04

Unidad Administrativa

SERVICIO DE RESIDUOS

Vista la solicitud de autorización para la "Gestión de Residuos No Peligrosos en la Planta de Tratamiento y Depósito Controlado de Residuos Inertes de Construcción y Demolición en el T.M. de Navalcarnero", con referencia de entrada 10/103062.9/04, formulada por Gestión y Desarrollo del Medio Ambiente de Madrid, S.A. (GEDESMA), con CIF A-78/416070 y domicilio social en Plaza Descubridor Diego de Ordás, 3, 28003 Madrid,

vistos el Proyecto Técnico y el Proyecto de Explotación de las instalaciones, la documentación complementaria que obra en el expediente y previo informe favorable del Servicio de Residuos,

**RESUELVO**

**1º Conceder a GEDESMA, S.A. autorización para llevar a cabo operaciones de Gestión de Residuos consistentes en:**

**"Reciclaje de Residuos de Construcción y Demolición y Depósito Controlado de Residuos Inertes de Construcción y Demolición"**

**2º Conceder a GEDESMA, S.A. autorización para la Producción de los Residuos Peligrosos** que pudieran generarse como consecuencia de la actividad de gestión de residuos.

La actividad se desarrollará de acuerdo con los condicionantes que se establecen en la presente Resolución y en sus Anexos I, II y III.

**DATOS DEL CENTRO:**

**A.1.- (NC:001) Complejo de Tratamiento Integral de Residuos de Construcción y Demolición,** ubicado en el Término Municipal de Navalcarnero, con acceso desde la carretera M-600, Km. 46.

COMUNIDAD DE MADRID  
Consejería de Medio Ambiente y Ordenación del Territorio  
Dirección General de Calidad y Evaluación Ambiental  
Cotejado y conforme con el original  
Fecha: 02/09/2004  
Fdo.: Eva Luengo González



Catastralmente, la finca se compone de las siguientes parcelas:

Polígono	Parcela	Superficie (m <sup>2</sup> )
3	26	5.571
3	77	68.008
3	79	12.244
3	80	11.242
3	82	12.747
3	81	27.399
3	84	24.417
3	87	7.814
3	88	5.865
3	89	7.498
3	91	4.937
3	93	12.879
3	95	8.826
3	96	10.884
3	97	9.907
3	98	10.141
3	122	8.403
3	124	5.177
3	125	16.782
3	126	44.061
3	203	9.342
3	121	16.627
3	90	2.134
3	86	21.305
3	21	30.419
3	78	5.764
3	83	17.643
3	85	16.529
TOTAL		434.565



**COMUNIDAD DE MADRID**

Consejería de Medio Ambiente y Ordenación del Territorio  
Dirección General de Calidad y Evaluación Ambiental

Cotejado y conforme con el original

Fecha: 02/09/2004

Fdo.: Eva Luengo González





## CONDICIONES Y REQUISITOS DE LA AUTORIZACIÓN

### Tiempo de vigencia

La presente autorización se concede por un periodo de CINCO (5) AÑOS a contar a partir de la fecha de la presente Resolución. La autorización a que hace referencia esta Resolución será susceptible de prórroga transcurrido el plazo de vigencia de ésta y previa solicitud por parte de GEDESMA, S.A., formulada con una antelación mínima de seis meses y máxima de nueve a la fecha prevista para la extinción de ésta.

La presente Resolución quedará asimismo sin efecto en caso de resultar de aplicación la Ley 16/2002, de 1 de julio, sobre prevención y control integrados de la contaminación, debiendo en este caso solicitar la autorización ambiental integrada antes del 1 de enero de 2007.

### Efectividad

La efectividad de la autorización y asignación del número de gestor correspondiente queda supeditada a:

1. La **constitución y vigencia de un seguro de responsabilidad civil** que cubra, en todo caso, las indemnizaciones debidas por muerte, lesiones o enfermedad de las personas; las indemnizaciones debidas por daños en las cosas y los costes de reparación y recuperación del medio ambiente alterado, cuya cobertura mínima sea de 900.000 euros (NOVECIENTOS MIL EUROS).

Cuando el gestor de los residuos acredite mediante certificación que tiene la consideración de Administración Pública, de conformidad con el artículo 2 de la Ley 30/1992, de Régimen Jurídico de las Administraciones Públicas y del Procedimiento Administrativo Común, podrá eximirse de la mencionada obligación, de acuerdo con lo estipulado en el artículo 12 de la Ley 52/1997, de 27 de noviembre, de Asistencia Jurídica del Estado e Instituciones Públicas.

### Causas de caducidad.

De conformidad con el artículo 92 de la Ley 30/1992, de 26 de noviembre de Régimen Jurídico de las Administraciones Públicas y del Procedimiento Administrativo común, se producirá la caducidad de la presente autorización cuando:

- Transcurrido el plazo de tres meses a partir de la fecha de notificación de la presente Resolución, no se obtenga la efectividad de la misma.
- Transcurrido el plazo de vigencia de la autorización, no se haya procedido a solicitar prórroga de la misma.

COMUNIDAD DE MADRID

Consejería de Medio Ambiente y Ordenación del Territorio  
Dirección General de Calidad y Evaluación Ambiental  
Cotejado y conforme con el original

Fecha: 02/09/2004

Fdo.: Eva Luengo González



## Comunidad de Madrid

En todo caso, se mantendrán las obligaciones relativas a las operaciones de clausura y mantenimiento posclausura del Depósito controlado derivadas de la actividad autorizada, de conformidad con lo establecido en el Real Decreto 1481/2001, de 27 de diciembre, por el que se regula la eliminación de residuos mediante depósito en vertedero.

### Causas de revocación

La presente autorización podrá ser revocada cuando concurra alguna de las siguientes circunstancias:

- La declaración de quiebra o suspensión de pagos de GEDESMA, S.A.
- La no realización de las labores de restauración y revegetación de las fases del Depósito controlado colmatadas en el plazo de 1 año, a partir de la fecha en que se finalizase su explotación.
- Como consecuencia del incumplimiento grave o reiterado de las condiciones de la presente Resolución.

La suspensión de actividades de Gestión de Residuos, a instancias de GEDESMA, S.A., por un período superior a un año.

- Cuando desaparecieran las circunstancias que motivaron el otorgamiento de la presente autorización.

En todo caso, se mantendrán las obligaciones relativas a las operaciones de clausura y mantenimiento posclausura del Depósito controlado derivadas de la actividad autorizada, de conformidad con lo establecido en el Real Decreto 1481/2001, de 27 de diciembre, por el que se regula la eliminación de residuos mediante depósito en vertedero.

La Consejería de Medio Ambiente y Ordenación del Territorio podrá establecer obligaciones adicionales, si durante la explotación de la instalación se estima necesario. Estas obligaciones se comunicarán a GEDESMA, S.A., por la Dirección General de Calidad y Evaluación Ambiental. En este caso, el interesado podrá interponer los recursos pertinentes.

La presente autorización se otorga a los únicos efectos de la Ley 10/1998, de 21 de Abril, de Residuos, la Ley 5/2003, de 20 de marzo, de Residuos de la Comunidad de Madrid y el RD 1481/2001, de 27 de diciembre, por el que se regula la eliminación de residuos mediante depósito en vertedero, en base a los medios, instalaciones y procedimientos especificados en la documentación técnica aportada, sin perjuicio de las demás licencias y autorizaciones que, legal o reglamentariamente sean exigibles para el desarrollo de la actividad.

COMUNIDAD DE MADRID

Consejería de Medio Ambiente y Ordenación del Territorio  
Dirección General de Calidad y Evaluación Ambiental  
Cotejado y conforme con el original

Fecha: 02/09/2004

Fdo.: Eva Luengo González



Contra la presente resolución, que no pone fin a la vía administrativa, podrá interponerse recurso de alzada ante el Excelentísimo Sr. Consejero de Medio Ambiente y Ordenación del Territorio, en el plazo de un mes a contar desde la fecha de notificación de la misma, sin perjuicio de ejercitar cualquier otro que estime pertinente en defensa de sus derechos de conformidad con el artículo 114 de la Ley 30/1992, de 26 de noviembre, de Régimen Jurídico de las Administraciones Públicas y del Procedimiento Administrativo Común.

Madrid, 2 de septiembre de 2.004

DIRECTORA GENERAL DE CALIDAD  
Y EVALUACIÓN AMBIENTAL

Fdo.: María Jesús Villamediana Diez

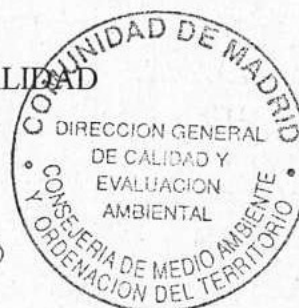

<b>COMUNIDAD DE MADRID</b>	
Consejería de Medio Ambiente y Ordenación del Territorio	
Dirección General de Calidad y Evaluación Ambiental	
Cotejado y conforme con el original	
Fecha:	02/09/2004
Fdo.:	Eva Luengo González





**ANEXO I**

**OPERACIONES DE GESTIÓN DE RESIDUOS Y PRODUCCIÓN DE RESIDUOS  
PELIGROSOS AMPARADOS EN LA SIGUIENTE RESOLUCIÓN**

Las operaciones descritas a continuación pueden generar con carácter eventual residuos peligrosos no expresamente contemplados que se gestionarán adecuadamente, de acuerdo con la Ley 5/2003, de 20 de marzo, de Residuos de la Comunidad de Madrid, la Ley 10/1998, de 21 de abril de Residuos y sus normas de desarrollo.

La documentación relativa a la gestión y producción de residuos, incluirá, en su caso, los correspondientes códigos de identificación asignados de conformidad con la normativa aplicable en la materia y en todo caso, los códigos de identificación correspondientes a la Lista Europea de Residuos (Códigos LER).

**A.- PROCESOS DE GESTIÓN DE RESIDUOS**

**A.1.- (NP:01) Tratamiento de Residuos de Construcción y Demolición.** Proceso de clasificación, machaqueo y cribado de residuos de construcción y demolición. Separación de elementos no inertes mezclados en el residuo y clasificación granulométrica de los materiales obtenidos en el proceso.

La capacidad de tratamiento prevista de la Planta es de 400.000 Tn/año y está dotada con dos líneas:

Tratamiento con clasificación previa para la separación de fracciones no separables por vía mecánica

Tratamiento sin clasificación previa

Conforme a la Orden MAM/304/2002, de 8 de febrero, por la que se publican las operaciones de valorización y eliminación de residuos y la lista europea de residuos, son admisibles los residuos no peligrosos que responden a los siguientes códigos:

- LER 17 01 "Residuos de la construcción y demolición: Hormigón, ladrillos, tejas y materiales cerámicos"
- LER 17 09 04 "Otros residuos mezclados de construcción y demolición que no contienen sustancias peligrosas"

<b>COMUNIDAD DE MADRID</b>	
Consejería de Medio Ambiente y Ordenación del Territorio	
Dirección General de Calidad y Evaluación Ambiental	
Cotejado y conforme con el original	
Fecha:	02/09/2004
Fdo.:	Eva Luengo González



## Comunidad de Madrid

**A.2.- (NP:02) Vertedero de Residuos de Construcción y Demolición.** Depósito controlado de la fracción no valorizable e inerte generada en el proceso de clasificación, machaqueo y cribado previo.

Sólo se admitirá el vertido de residuos de Construcción y Demolición que tengan la consideración de "inertes", entendiendo como tales aquellos que no experimentan transformaciones físicas, químicas o biológicas significativas. Estos residuos no son solubles ni combustibles, no reaccionan física ni químicamente, ni de ninguna otra manera, ni son biodegradables, ni afectan negativamente a otras materias con las cuales entran en contacto de forma que puedan dar lugar a contaminación del medio ambiente o perjudicar la salud humana. La lixiviabilidad total, el contenido de contaminantes de los residuos y la ecotoxicidad del lixiviado deberán ser insignificantes, y en particular no deberán suponer un riesgo para la calidad de las aguas superficiales y/o subterráneas.

Los valores límites para los residuos admisibles en el vertedero objeto de autorización son los recogidos en el apartado 2.1.2 de la Decisión del Consejo de 19 de diciembre de 2002, por la que se establecen los criterios y procedimientos de admisión de residuos en los vertederos con arreglo al artículo 16 y al anexo II de la Directiva 1999/31/CE que se transcriben como Anexo III.

Los sistemas y procedimientos de control de admisión no serán menos exigentes que los establecidos en la citada Decisión.

### B. PROCESOS GENERADORES DE RESIDUOS PELIGROSOS

#### B.1.- (NP:01) Tratamiento de Residuos de Construcción y Demolición.

Como consecuencia de las operaciones de clasificación de residuos mezclados de construcción y demolición, se producirá la separación de elementos no inertes mezclados en el residuo y pueden generarse residuos peligrosos, que se gestionarán adecuadamente y que se reflejarán en la correspondiente Memoria Anual de Actividades. Entre ellos:

- NR 01 LER 15 01 10 "Envases que contienen restos de sustancias peligrosas o están contaminados por ellas"
- NR 02 LER 16 06 01 "Baterías de plomo"
- NR 03 LER 15 02 02 "Absorbentes, materiales de filtración, trapos de limpieza y ropas protectoras contaminados por sustancias peligrosas"

Asimismo se incluirán en la Memoria Anual de Actividades otros residuos peligrosos generados en estas operaciones, que no estén incluidos en la relación anterior y que puedan aparecer mezclados con los residuos a procesar en la instalación.

COMUNIDAD DE MADRID

Consejería de Medio Ambiente y Ordenación del Territorio  
Dirección General de Calidad y Evaluación Ambiental  
Cotejado y conforme con el original

Fecha: 02/09/2004

Fdo.: Eva Luengo González





**B.2.- (NP:03) Mantenimiento y limpieza de instalaciones y equipos.**

Como consecuencia de las operaciones de mantenimiento y limpieza de las instalaciones y los equipos, pueden generarse residuos peligrosos, que se gestionarán adecuadamente y que se reflejarán en la correspondiente Memoria Anual de Actividades. Se prevé generar:

- NR 01 LER 13 02 08 "Otros aceites de motor, de transmisión mecánica y lubricantes"
- NR 02 LER 16 06 01 "Baterías de plomo"
- NR 03 LER 15 02 02 "Absorbentes, materiales de filtración, trapos de limpieza y ropas protectoras contaminados por sustancias peligrosas"
- NR 04 LER 20 01 21 "Tubos fluorescentes y otros residuos que contienen mercurio"
- NR ...

Asimismo se incluirán en la Memoria Anual de Actividades otros residuos peligrosos generados en estas operaciones que no estén incluidos en la relación anterior por no ser previsible su generación o por generarse con carácter puntual.

<b>COMUNIDAD DE MADRID</b> Consejería de Medio Ambiente y Ordenación del Territorio Dirección General de Calidad y Evaluación Ambiental Cotejado y conforme con el original Fecha: <u>02/09/2004</u> Fdo.: <u>Eva Luengo González</u>	
------------------------------------------------------------------------------------------------------------------------------------------------------------------------------------------------------------------------------------------------------	--



**ANEXO II**

**CONDICIONES DE LA AUTORIZACIÓN A LO LARGO DE SU PERIODO DE  
VIGENCIA**

**EN EL PLAZO DE SEIS MESES**

1. Análisis económico en el que se demuestre que el precio que la entidad explotadora cobre por la eliminación de los residuos en el vertedero cubrirá, como mínimo, los costes que ocasionen su establecimiento y explotación, así como los costes estimados de la clausura y el mantenimiento posterior de la instalación y el emplazamiento durante un periodo mínimo de 30 años.
2. Plan de clausura y mantenimiento posterior a la clausura.

**DURANTE EL PERIODO DE VIGENCIA DE LA AUTORIZACIÓN**

1. La actividad se desarrollará en todo momento conforme a lo establecido en la presente Resolución, así como en la Ley 10/1998, de 21 de abril, de Residuos, la Ley 5/2003, de 20 de marzo, de Residuos de la Comunidad de Madrid, y sus normas de desarrollo, especialmente el Real Decreto 1481/2001, de 27 de diciembre, por el que se regula la eliminación de residuos mediante depósito en vertedero y la Decisión del Consejo 2003/33/CE, de 19 de diciembre de 2002, por la que se establecen los criterios y procedimiento de admisión de residuos en los vertederos con arreglo al artículo 16 y al anexo II de la Directiva 1999/31/CEE.
2. La superficie total del Depósito para rechazos será de 179.609 m<sup>2</sup>, distribuidos en tres fases. La explotación de las Fases II y III, de 253.436 y 961.944 m<sup>3</sup> de capacidad estimada respectivamente, requerirá pronunciamiento expreso de esta Consejería con carácter previo al inicio de las obras de construcción.



Fase	Superficie (m <sup>2</sup> )	Capacidad (m <sup>3</sup> )
I	90.410	1.284.620
II	20.973	253.436
III	68.226	961.944
<b>Total</b>	<b>179.609</b>	<b>2.500.000</b>

3. La capacidad de tratamiento prevista de la Planta de Tratamiento es de 400.000 tn/año.
4. Producción de residuos peligrosos:

Deberán adoptar "buenas prácticas" que permitan reducir la producción de residuos peligrosos, en la medida de sus posibilidades. En caso de producirse residuos



## Comunidad de Madrid

peligrosos, se gestionarán de acuerdo con la Ley 5/2003, de 20 de marzo, de Residuos de la Comunidad de Madrid, la Ley 10/1998, de 21 de abril, de residuos y sus normas de desarrollo.

Todos los residuos se almacenarán debidamente envasados y etiquetados, en las zonas previstas para ello. En ningún caso los recipientes que contienen los residuos obstaculizarán el tránsito en la instalación ni el acceso a los equipos de seguridad.

### 5. Gestión de residuos:

Como gestores de residuos deberán cumplir todas las obligaciones previstas en la Ley 5/2003, de 20 de marzo, de Residuos de la Comunidad de Madrid y demás normativa de aplicación, y específicamente los contemplados en el artículo 49 de la citada Ley.

### 6. El titular de la autorización informará inmediatamente a la Administración de la desaparición, pérdida, escape de residuos y cualquier incidencia relevante acaecida relacionada con la gestión y producción de residuos.

### 7. Residuos admisibles:

LER 17 00 "Residuos de la construcción y demolición"  
LER 17 09 04 "Residuos mezclados de construcción y demolición"

### 8. La actividad se identificará en todo momento con el número de autorización asignado, utilizándose asimismo como identificadores del centro, proceso, etc, los señalados en la presente Resolución.

### 9. En todo momento se seguirán los criterios y procedimientos de admisión y se realizarán las pruebas de conformidad especificados en la Decisión del Consejo 2003/33/CE de 19 de diciembre de 2002 para vertederos de residuos inertes.

### 10. Control y vigilancia durante la fase de explotación:

Se realizarán los controles especificados en el Anexo III, del Real Decreto 1481/2001, de 27 de diciembre por el que se regula la eliminación de residuos mediante depósito en vertedero.

### 11. Fase de clausura y mantenimiento postclausura del Depósito controlado

Al menos seis meses antes de alcanzar el final de la vida útil de cada una de las Fases de explotación del Depósito Controlado, la entidad explotadora lo comunicará a la Consejería de Medio Ambiente y Ordenación del Territorio y presentará para su aprobación un Proyecto de Sellado y Restauración, que deberá ejecutarse a costa de la entidad explotadora en el plazo máximo de un (1) año partir de la clausura de cada Fase.

COMUNIDAD DE MADRID  
Consejería de Medio Ambiente y Ordenación del Territorio  
Dirección General de Calidad y Evaluación Ambiental  
Cotejado y conforme con el original  
Fecha: 02/09/2004  
Fdo.: Eva Luengo González





## Comunidad de Madrid

Dicho Proyecto incluirá el Programa de Vigilancia y Seguimiento Postclausura a ejecutar durante un periodo no inferior a treinta años, conforme a lo dispuesto en el Anexo III del R.D. 1481/2001, de 27 de diciembre.

### 12. Generación de residuos por la instalación:

**Residuos sólidos urbanos:** Los residuos generados en la instalación (almacén, oficinas,...) se gestionarán independientemente de los generados en el proceso industrial.

**Residuos líquidos:** Los lixiviados y las aguas procedentes de la planta y otras instalaciones auxiliares, serán gestionados de acuerdo con su naturaleza.

13. Ruidos: Se estará a lo dispuesto en la normativa aplicable en cada momento en materia de contaminación acústica de la Comunidad de Madrid.

14. Salud laboral: La instalación deberá adaptarse en todo momento a la legislación vigente en materia de Seguridad e Higiene, actualmente la Ley 31/95, de 8 de noviembre, de Prevención de Riesgos Laborales y los Títulos en vigor de la Ordenanza General de Seguridad e Higiene en el Trabajo.

### 15. Remisión de información.

Se deberán cumplir a este respecto las obligaciones impuestas en la Ley 10/1998, de 21 de abril de Residuos, en la Ley 5/2003, de 20 de marzo de Residuos de la Comunidad de Madrid, y en el Real Decreto 1481/2001, de 27 de diciembre, por el que se regula la eliminación de residuos mediante depósito en vertedero. En concreto, de acuerdo con el artículo 49 de la Ley 5/2003 se presentará anualmente, y antes del 31 de marzo de cada año, una **Memoria de Actividades** referida al ejercicio inmediatamente anterior y cuyo contenido mínimo se enuncia a continuación:

#### - Balance del proceso de tratamiento de RCDs, en concreto:

- Cantidades de residuos recibidos y tratados en la Planta de tratamiento.
- Cantidades de residuos generados como consecuencia de la actividad con indicación de su tipología y destino.
- Cantidad y naturaleza de los materiales regenerados.
- Cantidad de residuos eliminados en el Depósito controlado, con diferenciación de sus tipologías según la codificación LER. Asimismo se incluirá un cuadro-resumen de las cantidades totales depositadas desde el inicio de la explotación, desglosada por meses naturales

#### - Tarifas aplicadas durante el ejercicio objeto de informe para cada uno de los tipos de residuos.





## Comunidad de Madrid

- Informe de seguimiento del Plan de Vigilancia y Control Ambiental, incluyendo conclusiones acerca del cumplimiento de los niveles de referencia establecidos en la normativa aplicable relacionados, al menos, con los siguientes aspectos:
  - Analíticas de aguas superficiales.
  - Analítica de las aguas subterráneas y medición de nivel sobre muestras tomadas en la red de piezómetros.
  - Volumen y composición de los posibles lixiviados que se puedan generar en la explotación.
  - Medidas de la emisión de polvo, partículas y contaminantes en los puntos de muestreo señalados en el Plan de Vigilancia y Control Ambiental.
  - Medidas de ruido en los puntos de muestreo señalados en el Plan de Vigilancia y Control Ambiental.
  - Levantamiento topográfico del vaso de vertido, incluyendo superficie ocupada por los residuos, volumen y composición de los mismos y cálculo de la capacidad restante.
  - Informe sobre gestión de aguas de escorrentía interiores, lixiviados y balsas de control, incluyendo copias de las analíticas realizadas, que contemplarán, al menos: conductividad, pH, metales pesados, nitrógeno amoniacal y nitratos, sulfuros, sulfatos, DBO5, DQO, hidrocarburos, nitratos.
  - Resumen anual de los siguientes datos meteorológicos medidos diariamente: Volumen de precipitación, Temperatura mínima y máxima, dirección y fuerza del viento, evaporación y humedad atmosférica.
- Incidencias ocurridas en la instalación que incluyan aquellas relacionadas con el control de admisión de residuos.



**COMUNIDAD DE MADRID**

Consejería de Medio Ambiente y Ordenación del Territorio  
Dirección General de Calidad y Evaluación Ambiental  
Cotejado y conforme con el original

Fecha: 02/09/2004

Fdo.: Eva Luengo González



**ANEXO III**

**VALORES LÍMITE PARA LOS RESIDUOS ADMISIBLES EN VERTEDEROS  
PARA RESIDUOS INERTES ESTABLECIDOS EN LA DECISIÓN DEL CONSEJO  
2003/33/CE, DE 19 DE DICIEMBRE DE 2002**

**1.- Valores límite de lixiviación**

Los valores límite de lixiviación siguientes se aplicarán a los residuos admisibles en vertederos para residuos inertes. Se calcularán, en términos de liberación total, para las proporciones entre líquido y sólido (L/S) de 2 l/kg y de 10 l/kg y se expresarán directamente en mg/l en la columna C<sub>0</sub> (el primer eluato de un ensayo de percolación con una proporción L/S = 0,1 l/kg).

COMPONENTES	L/S = 2 l/kg	L/S = 10 l/kg	C <sub>0</sub> (ensayo de percolación)
	mg/kg de materia seca	mg/kg de materia seca	mg/l
As	0,1	0,5	0,06
Ba	7	20	4
Cd	0,03	0,04	0,02
Cr total	0,2	0,5	0,1
Cu	0,9	2	0,6
Hg	0,003	0,01	0,002
Mo	0,3	0,5	0,2
Ni	0,2	0,4	0,12
Pb	0,2	0,5	0,15
Sb	0,02	0,06	0,1
Se	0,06	0,1	0,04
Zn	2	4	1,2
Cloruro	550	800	460
Fluoruro	4	10	2,5
Sulfato	560	1000	1500
Indice de fenol	0,5	1	0,3
COD	240	500	160
STD	2500	4000	--



**COMUNIDAD DE MADRID**

Consejería de Medio Ambiente y Ordenación del Territorio  
Dirección General de Calidad y Evaluación Ambiental  
Cotejado y conforme con el original  
Fecha: 02/09/2004

Fdo.: Eva Luengo González





## Comunidad de Madrid

### 2.- Valores límite de contenido total de parámetros orgánicos

Además de los valores límite referidos en el apartado anterior, los residuos deberán cumplir los valores límite adicionales siguientes:

Parámetro	Valor límite (mg/kg)
COT (Carbono orgánico total)	30000 (*)
BTEX (Benceno, Tolueno, Etilbenceno y Xilenos)	6
PCB (Bifeniles policlorinados)	1
Aceite mineral (C10 a C40)	500

(\*) En el caso de la tierra, se podrá admitir un valor límite más alto siempre que el carbono orgánico disuelto (COD) alcance un valor de 500 mg/kg a L/S = 10 l/kg, bien con el mismo pH del suelo o con pH situado entre 7,5 y 8,0.

COMUNIDAD DE MADRID  
Consejería de Medio Ambiente y Ordenación del Territorio  
Dirección General de Calidad y Evaluación Ambiental  
Cotejado y conforme con el original  
Fecha: 02/09/2004  
Fdo.: Eva Luengo González



**RESOLUCIÓN DEL DIRECTOR GENERAL DE MEDIO AMBIENTE Y SOSTENIBILIDAD, POR LA QUE SE CONCEDE A LA COMUNIDAD DE MADRID (CONSEJERÍA DE MEDIO AMBIENTE Y ORDENACIÓN DEL TERRITORIO), CON N.I.F. S2800192C, LA TRANSMISIÓN DE LA AUTORIZACIÓN PARA LLEVAR A CABO OPERACIONES DE GESTIÓN DE RESIDUOS NO PELIGROSOS DE CONSTRUCCIÓN Y DEMOLICIÓN OTORGADA A GESTIÓN Y DESARROLLO DEL MEDIO AMBIENTE DE MADRID, S.A. (GEDESMA), CON N.I.F. A78416070, EN EL CENTRO SITUADO EN LA CARRETERA M-600, KM. 42, EN EL T.M. DE NAVALCARNERO (MADRID).**

### ANTECEDENTES DE HECHO

**Primero.** La empresa GESTIÓN Y DESARROLLO DEL MEDIO AMBIENTE DE MADRID, S.A (GEDESMA, S.A.), con N.I.F. A78416070, cuenta con autorización para gestionar residuos de construcción y demolición, conforme a lo establecido en la Resolución de la Dirección General del Medio Ambiente de fecha 5 de febrero de 2010 (Centro identificado con el Código NIMA 2800021304 y Nº de Autorización A78416070/MD/24/04150).

**Segundo.** Con fecha 22 de febrero de 2019 (Ref.: 10/050030.9/19), se solicita el cambio de titularidad de la autorización de gestor de residuos no peligrosos de construcción y demolición a favor de la COMUNIDAD DE MADRID (CONSEJERÍA DE MEDIO AMBIENTE Y ORDENACIÓN DEL TERRITORIO) con N.I.F. S2800192C.

### FUNDAMENTOS DE DERECHO

**Primero.** Conforme a lo dispuesto en el Decreto 84/2018, de 5 de junio, del Consejo de Gobierno, por el que se establece la estructura orgánica de la Consejería de Medio Ambiente y Ordenación del Territorio, modificado mediante Decreto 147/2018, de 9 de octubre, del Consejo de Gobierno, corresponde a esta Dirección General el ejercicio de las competencias en materia de residuos.

**Segundo.** La transmisión de las autorizaciones de instalaciones donde van a desarrollarse operaciones de tratamiento de residuos quedan sometidas al régimen de autorización por el órgano ambiental competente de la Comunidad Autónoma, conforme a lo establecido en el artículo 27.9 de la Ley 22/2011, de 28 de julio, de residuos y suelos contaminados ("Ley 22/2011").

**Tercero.** El desarrollo de actividades de gestión de residuos de construcción y demolición se encuentra sometido al régimen jurídico establecido en la Ley 22/2011, la Ley 5/2003, de 20 de marzo, de Residuos de la Comunidad de Madrid ("Ley 5/2003"), el Real Decreto 105/2008, de 1 de febrero, por el que se regula la producción y gestión de los residuos de construcción y demolición ("Real Decreto 105/2008"), el Real Decreto 180/2015, de 13 de marzo, por el que se regula el traslado de residuos en el interior del territorio del Estado ("Real Decreto 180/2015"), la Orden APM/1007/2017, de 10 de octubre, sobre normas generales de valorización de materiales naturales excavados para su utilización en operaciones de relleno y obras distintas a aquellas en



las que se generaron y la Orden 2726/2009, de 16 de julio, de la Consejería de Medio Ambiente, Vivienda y Ordenación del Territorio, por la que se regula la gestión de los residuos de construcción y demolición en la Comunidad de Madrid ("Orden 2726/2009").

A la vista de los anteriores antecedentes de hecho y fundamentos de derecho, una vez finalizados los trámites reglamentarios para la resolución del expediente de referencia y visto el ACUERDO de 27 de diciembre de 2018, del Consejo de Gobierno, por el que se autoriza la cesión global del activo y pasivo de la sociedad mercantil pública "Gestión y Desarrollo del Medio Ambiente de Madrid, Sociedad Anónima" (GEDESMA), a la Comunidad de Madrid y su adquisición por esta, publicado en el BOCM, el miércoles 30 de enero de 2019, la normativa de aplicación, así como la propuesta técnica del Área de Infraestructuras, esta Dirección General, en uso de las atribuciones que le confiere el Decreto 84/2018 de 5 de junio, del Consejo de Gobierno, por el que se establece la estructura orgánica de la Consejería de Medio Ambiente y Ordenación del Territorio:

## RESUELVE

**1º. Conceder**, a la **COMUNIDAD DE MADRID (CONSEJERÍA DE MEDIO AMBIENTE Y ORDENACIÓN DEL TERRITORIO)**, con N.I.F. S2800192C, la transmisión de la Autorización para la gestión de residuos no peligrosos de construcción y demolición, otorgada a la empresa **GEDESMA, S.A.**, con N.I.F. A78416070, mediante Resolución, de fecha 5 de febrero de 2010, de la Dirección General del Medio Ambiente, en el centro cuyos datos se relacionan a continuación:

**DOMICILIO DEL CENTRO:** Carretera M-600 (de Guadarrama a Navalcarnero), Km. 46  
NAVALCARNERO  
C.P. 28600 (Madrid)

**Nº AUTORIZACIÓN::** A78416070/MD/24/04150

**NIMA** (Nº de Identificación Medioambiental, código asignado al centro): 2800021304

**COORDENADAS UTM** (ETRS89 Huso 30N): X= 413.801 Y= 4.464.608

**2º. Conforme a lo dispuesto en el apartado 4 del artículo 29 de la Ley 22/2011, eximir a la instalación de la presentación de la comunicación previa exigible a los productores de residuos**, cuya generación se produce como consecuencia de las operaciones de gestión de residuos llevadas a cabo en la instalación. No obstante, tendrá la consideración de productor de residuos a los demás efectos regulados en la Ley 22/2011.

La presente Resolución se mantendrá en todo momento unida a la referida Resolución de la Dirección General del Medio Ambiente de fecha 5 de febrero de 2010.

Sin perjuicio de lo anterior, cualquier modificación de las tipologías de los residuos gestionados o de los procesos de tratamiento de los mismos, respecto de los que fueron objeto de autorización por parte de esta Consejería, deberá contar con una nueva autorización, si fuera procedente, previa tramitación según lo establecido en el artículo 45 de la ley 5/2003.

Contra la presente Resolución, que no agota la vía administrativa, cabe interponer recurso de alzada en el plazo de un mes, contando desde el día siguiente a la recepción de esta notificación, ante el Viceconsejero de Medio Ambiente y Ordenación del Territorio, conforme a lo establecido en el artículo 121.1 de la Ley 39/2015, de 1 de octubre, de Procedimiento Administrativo Común de las Administraciones Públicas.

EL DIRECTOR GENERAL DE MEDIO AMBIENTE Y SOSTENIBILIDAD

P.D. Firma (Resolución de 11 de marzo de 2019)

EL DIRECTOR DE ÁREA DE RESIDUOS, CALIDAD AMBIENTAL Y ECONOMÍA CIRCULAR

Firmado digitalmente por GUILLERMO COLLARTE RODRIGUEZ  
Organización: COMUNIDAD DE MADRID  
Fecha: 2019.07.09 13:36:32 CEST  
Huella dig.: e3e8a0a15b995eecaac2409d14bba2e1a47ce2ee

**RESOLUCIÓN DE LA DIRECCIÓN GENERAL DE ECONOMÍA CIRCULAR POR LA QUE SE CORRIGE EL ERROR DETECTADO EN LA RESOLUCIÓN DE 9 DE JULIO DE 2019 DEL DIRECTOR GENERAL DE MEDIO AMBIENTE Y SOSTENIBILIDAD, POR LA QUE SE CONCEDE A LA COMUNIDAD DE MADRID (CONSEJERÍA DE MEDIO AMBIENTE Y ORDENACIÓN DEL TERRITORIO), CON N.I.F. S2800192C, LA TRANSMISIÓN DE LA AUTORIZACIÓN PARA LLEVAR A CABO OPERACIONES DE GESTIÓN DE RESIDUOS NO PELIGROSOS DE CONSTRUCCIÓN Y DEMOLICIÓN OTORGADA A GESTIÓN Y DESARROLLO DEL MEDIO AMBIENTE DE MADRID, S.A. (GEDESMA), CON N.I.F. A78416070, EN EL CENTRO SITUADO EN LA CARRETERA M-600, KM. 42, EN EL T.M. DE NAVALCARNERO (MADRID).**

Advertidos errores materiales en la Resolución de 9 de julio de 2019, del Director General de Medio Ambiente y Sostenibilidad de la Consejería de Medio Ambiente y Ordenación del Territorio, por la que se concede a la Comunidad de Madrid (Consejería de Medio Ambiente y Ordenación del Territorio), con N.I.F. S2800192C, la transmisión de la autorización para llevar a cabo operaciones de gestión de residuos no peligrosos de construcción y demolición otorgada a Gestión y Desarrollo del Medio Ambiente de Madrid, S.A. (Gedesma), con N.I.F. A78416070, para el Complejo de Tratamiento Integral de Residuos de Construcción y Demolición (RCD), situado en la Carretera M-600, Km. 42, en el T.M. de Navalcarnero, y de conformidad con el artículo 109.2 de la Ley 39/2015, de 1 de octubre, del Procedimiento Administrativo Común de las Administraciones Públicas, se procede a efectuar la oportuna rectificación conforme a continuación se detalla:

En la página 2 de la citada Resolución,

Donde dice;

*“Nº AUTORIZACIÓN: A78416070/MD/24/04150”*

Debe decir:

*“Nº AUTORIZACIÓN: 13G04A1400025656Q”*

La presente Resolución se mantendrá en todo momento unida a la referida Resolución de la Dirección General del Medio Ambiente y Sostenibilidad de fecha 9 de julio de 2019.

Contra la presente Resolución, que no agota la vía administrativa, cabe interponer recurso de alzada en el plazo de un mes, contando desde el día siguiente a la recepción de esta notificación, ante el Viceconsejero de Medio Ambiente Ordenación del Territorio y Sostenibilidad, conforme a lo establecido en el artículo 121.1 de la Ley 39/2015, de 1 de octubre, de Procedimiento Administrativo Común de las Administraciones Públicas.

**EL DIRECTOR GENERAL DE ECONOMÍA CIRCULAR**

Firmado digitalmente por VICENTE GALVÁN LÓPEZ  
Organización: COMUNIDAD DE MADRID  
Fecha: 2020.02.21 10:35:51 CET  
Huella dig.: 0aafabd1d406c7766091a3a093ce69d34847a946

## **2.- ARGANDA DEL REY**



Comunidad de Madrid

G E S T I O N	GEDESMA, S.A.
	1548/29.07.2010

## RESOLUCIÓN

Unidad Administrativa

ÁREA DE INFRAESTRUCTURAS

Vista la solicitud de autorización para realizar operaciones de gestión de residuos no peligrosos (residuos de construcción y demolición), de fecha 16 de septiembre de 2008, y número de referencia 10/449813.9/08, presentada por GESTIÓN Y DESARROLLO DEL MEDIO AMBIENTE DE MADRID S.A. (GEDESMA), con C.I.F. A-7816070.

Visto lo establecido en el Plan Regional de Residuos de Construcción y Demolición (2006-2016) incluido en la Estrategia de Residuos de la Comunidad de Madrid, en el Real Decreto 105/2008, de 1 de febrero, por el que se regula la producción y gestión de los residuos de construcción y demolición, en la Orden 2726/2009, de 16 de julio, de la Consejería de Medio Ambiente, Vivienda y Ordenación del Territorio de la Comunidad de Madrid, por la que se regula la gestión de los residuos de construcción y demolición, y demás normativa sectorial.

Vistas las Resoluciones de la Dirección General de Calidad y Evaluación Ambiental de fecha 10 de mayo de 2005 y de 21 de octubre de 2008 por las que se determina que el proyecto no está sometido a ninguno de los procedimientos contemplados en la Ley 2/2002, de 19 de junio, de Evaluación Ambiental de la Comunidad de Madrid, y se establece que debe realizarse una compensación por la afección del proyecto a terreno forestal.

Visto el proyecto de "PLANTA DE TRATAMIENTO DE RESIDUOS DE CONSTRUCCIÓN Y DEMOLICIÓN EN LA PARCELA 29b DEL POLÍGONO 13 DEL TÉRMINO MUNICIPAL DE ARGANDA DEL REY" promovido por GEDESMA, y redactado por la empresa SUFI, S.A.

Vista la documentación complementaria aportada en respuesta a los requerimientos realizados desde el Área de Infraestructuras de esta Dirección General.

Vista la certificación de la dirección facultativa en la que se manifiesta la conformidad con la ejecución de las obras contenidas en el proyecto constructivo redactado y ejecutado por la empresa SUFI, S.A.

Visto el preceptivo informe favorable del Plan de Autoprotección emitido por el Ayuntamiento de Arganda del Rey con fecha 19 de mayo de 2010.

Visto el informe del Área de Infraestructuras evacuado con posterioridad a la preceptiva visita de comprobación a las instalaciones, realizada el 28 de mayo de 2010, una vez que el promotor ha completado la documentación que se requiere para la tramitación de la presente autorización y a propuesta de dicha Área.

## RESUELVO

1º. Conceder, a la empresa GESTIÓN Y DESARROLLO DEL MEDIO AMBIENTE DE MADRID, SOCIEDAD ANÓNIMA (GEDESMA,S.A.), con C.I.F. A- 78/416070, en calidad de titular de la instalación, autorización para llevar a cabo operaciones de Gestión de Residuos consistentes en:

"Reciclaje de Residuos de Construcción y Demolición"

COMUNIDAD DE MADRID	
Consejería de Medio Ambiente	Área de Infraestructuras
Coordinador y Controlador	Coordinador
Fecha	28/7/2010
Fdo:	Juan Luis Beltrán



2º. Conceder, a la empresa **GEDESMA,S.A.**, en calidad de titular de la instalación, autorización para la **Producción de los Residuos Peligrosos** que pudieran generarse como consecuencia de la actividad de gestión de residuos.

#### 1.- DATOS DEL CENTRO:

**Planta de Clasificación y Tratamiento de Residuos de Construcción y Demolición**, ubicada en la parcela nº 29 del polígono 13 del Catastro de Bienes Inmuebles de Naturaleza Rústica del término municipal de Arganda del Rey, con número de referencia, según la última revisión catastral, 28014A013000290000MS, cuya certificación se adjunta en el Anexo I. (El acceso se realiza desde un enlace situado en el pk 4,5 de la carretera M-229 de Arganda del Rey a Valdilecha).

#### 2.- CONDICIONES Y REQUISITOS DE LA AUTORIZACIÓN

La presente autorización solo ampara el desarrollo de la actividad de gestión de residuos en la localización representada en el plano del Anejo I, conforme a los planos de implantación general que forman parte de dicho anejo, y queda sujeta, desde la fecha de su efectividad, al cumplimiento de las condiciones que se recogen a continuación así como en los Anejos II y III.

##### Tiempo de vigencia

La presente autorización se concede por un periodo de vigencia de CINCO (5) AÑOS, según lo dispuesto en el artículo 47 de la Ley 5/2003, de 20 de marzo, de Residuos de la Comunidad de Madrid, a contar desde la fecha de la presente Resolución, siendo susceptible de prórroga transcurrido el plazo de vigencia de ésta, previa solicitud por parte de GEDESMA, S.A., formulada con una antelación mínima de tres meses y máxima de seis a la fecha prevista para la extinción de ésta.

##### Efectividad

GEDESMA, en su calidad de Administración Pública, está exenta de la obligación de depositar fianza ante la Tesorería Central de la Comunidad de Madrid, para responder al cumplimiento de las obligaciones derivadas de la ejecución de las actividades de gestión de residuos que se desarrollen en la instalación, de acuerdo con lo estipulado en el artículo 12 de la Ley 52/1997, de 27 de noviembre, de Asistencia Jurídica del Estado e Instituciones Públicas.

La efectividad de la autorización y asignación del número de gestor correspondiente queda supeditada únicamente a la acreditación de la inclusión, dentro del seguro de responsabilidad civil general que tiene suscrito GEDESMA, del centro de trabajo objeto de la presente autorización, seguro que deberá cubrir, en todo caso, las indemnizaciones debidas por muerte, lesiones o enfermedad de las personas, las indemnizaciones debidas por daños en las cosas y los costes de reparación y recuperación del medio ambiente alterado, y cuya cobertura mínima será de **800.000,00.- € (OCHOCIENTOS MIL EUROS)**.

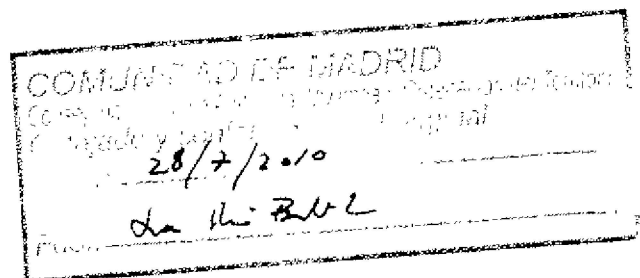



### Causas de caducidad

De conformidad con el artículo 92 de la Ley 30/1992, de 26 de noviembre, de Régimen Jurídico de las Administraciones Públicas y del Procedimiento Administrativo Común, se producirá la caducidad de la presente autorización cuando:

- Transcurrido el plazo de tres meses a partir de la fecha de notificación de la presente Resolución, no se obtenga la efectividad de la misma, no habiéndose cumplido los condicionantes relativos al seguro de responsabilidad civil.
- Transcurrido el plazo de vigencia de la autorización, no se haya procedido a solicitar prórroga de la misma.

### Causas de revocación

La presente autorización podrá ser revocada cuando concorra alguna de las siguientes circunstancias:

- La declaración de quiebra o suspensión de pagos de GEDESMA, S.A.
- La suspensión de actividades de gestión de residuos, a instancias de GEDESMA, S.A., por un período superior a un año.
- Cuando desaparecieran las circunstancias que motivaron el otorgamiento de la presente autorización.
- Como consecuencia del incumplimiento grave o reiterado de las condiciones de la presente Resolución.

La Consejería de Medio Ambiente, Vivienda y Ordenación del Territorio podrá establecer obligaciones adicionales, si durante la vigencia de la presente autorización lo estima necesario. Estas obligaciones se comunicarán a GEDESMA, S.A., por la Dirección General del Medio Ambiente, pudiendo el interesado interponer los recursos pertinentes.

La presente autorización se otorga a los únicos efectos de la Ley 10/1998, de 21 de Abril, de Residuos y la Ley 5/2003, de 20 de marzo, de Residuos de la Comunidad de Madrid, sin perjuicio de las demás licencias y autorizaciones que, legal o reglamentariamente, sean exigibles para el desarrollo de la actividad.

Contra la presente resolución, que no pone fin a la vía administrativa, podrá interponerse recurso de alzada ante la Excelentísima Sra. Consejera de Medio Ambiente, Vivienda y Ordenación del Territorio, en el plazo de un mes a contar desde la fecha de notificación de la misma, sin perjuicio de ejercitar cualquier otro que estime pertinente en defensa de sus derechos de conformidad con el artículo 114 de la Ley 30/1992, de 26 de noviembre, de Régimen Jurídico de las Administraciones Públicas y del Procedimiento Administrativo Común.

Madrid 19 de julio de 2010  
EL DIRECTOR GENERAL DEL  
MEDIO AMBIENTE

Fdo.: Federico Ramos de Armas

COMUNIDAD DE MADRID  
Gabinete de Asesoría Jurídica  
Categoría y/o número con el registro.  
Fecha 28/7/2010  
Fdo: don R. B. B.



ANEXO I

## PLANOS:

1. Localización
2. Implantación General
3. Certificación Catastral

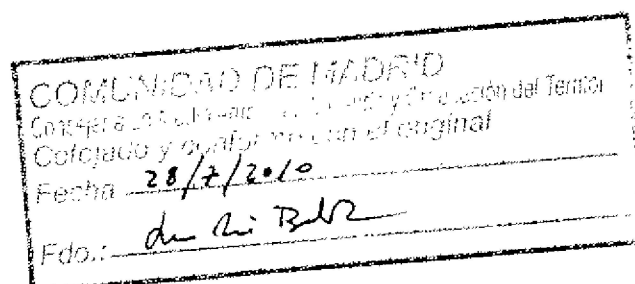





## ANEXO II

### OPERACIONES DE GESTIÓN Y PRODUCCIÓN DE RESIDUOS AMPARADAS EN LA PRESENTE RESOLUCIÓN

Las operaciones descritas a continuación pueden generar con carácter eventual residuos peligrosos no expresamente contemplados, que se gestionarán de acuerdo con lo establecido en la Ley 5/2003, de 20 de marzo, de Residuos de la Comunidad de Madrid, la Ley 10/1998, de 21 de abril, de Residuos y sus normas de desarrollo.

La documentación relativa a la gestión y producción de residuos, incluirá, en su caso, los correspondientes códigos de identificación asignados de conformidad con la normativa aplicable en la materia y, en todo caso, los códigos de identificación correspondientes a la Lista Europea de Residuos (Códigos LER), enumerados en la Orden MAM/304/2002, de 8 de febrero, por la que se publican las operaciones de valorización y eliminación de residuos y la lista europea de residuos.

#### **1.- PROCESOS DE GESTIÓN DE RESIDUOS**

##### **1.1.- (NP:01) Tratamiento de Residuos de Construcción y Demolición.**

Proceso de clasificación, machaqueo y cribado de residuos de construcción y demolición previa separación de elementos no inertes mezclados en el residuo y clasificación granulométrica de los materiales obtenidos en el proceso mediante el empleo de la maquinaria y medios descritos en el proyecto.

La capacidad de tratamiento declarada para la instalación es de 450.000 t/año, siendo su capacidad de almacenamiento de 45.000 t.

Conforme a la Orden MAM/304/2002, de 8 de febrero, por la que se publican las operaciones de valorización y eliminación de residuos y la lista europea de residuos, son admisibles en la instalación los residuos no peligrosos que responden a los siguientes códigos:

- LER 17 01 01 "Hormigón"
- LER 17 01 02 "Ladrillos"
- LER 17 01 03 "Tejas y materiales cerámicos"
- LER 17 01 07 "Mezclas de hormigón, ladrillos, tejas y materiales cerámicos distintas de las especificadas en el código 17 01 06"
- LER 17 02 01 "Madera"
- LER 17 02 02 "Vidrio"
- LER 17 02 03 "Plástico"
- LER 17 03 02 "Mezclas bituminosas distintas de las especificadas en el código 17 03 01"
- LER 17 04 01 "Cobre, bronce, latón"
- LER 17 04 02 "Aluminio"
- LER 17 04 03 "Plomo"
- LER 17 04 04 "Zinc"
- LER 17 04 05 "Hierro y acero"
- LER 17 04 06 "Estaño"
- LER 17 04 07 "Metales mezclados"

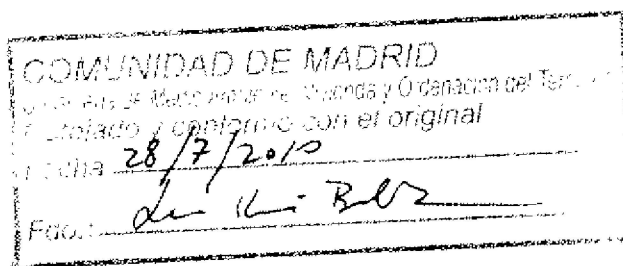



## Comunidad de Madrid

- LER 17 04 11 "Cables distintos de los especificados en el código 17 04 10"
- LER 17 05 04 "Tierra y piedras distintas de las especificadas en el código 17 05 03"
- LER 17 05 08 "Balasto de vías férreas distinto del especificado en el código 17 05 07"
- LER 17 06 04 "Materiales de aislamiento distintos de los especificados en los códigos 17 06 01 y 17 06 03"
- LER 17 08 02 "Materiales de construcción a partir de yeso distintos de los especificados en el código 17 08 01"
- LER 17 09 04 "Otros residuos mezclados de construcción y demolición que no contienen sustancias peligrosas"

### 2.- PROCESOS GENERADORES DE RESIDUOS PELIGROSOS

#### 2.1.- (NP:01) Tratamiento de Residuos de Construcción y Demolición.

Como consecuencia de las operaciones de clasificación de residuos mezclados de construcción y demolición se producirá la separación de elementos no inertes mezclados en el residuo y pueden generarse residuos peligrosos, que se gestionarán adecuadamente y que se reflejarán en la correspondiente Memoria Anual de Actividades. Entre ellos:

- |       |              |                                                                                                                                                                                              |
|-------|--------------|----------------------------------------------------------------------------------------------------------------------------------------------------------------------------------------------|
| NR 01 | LER 15 01 10 | "Envases que contienen restos de sustancias peligrosas o están contaminados por ellas".                                                                                                      |
| NR 02 | LER 15 02 02 | "Absorbentes, materiales de filtración (incluidos los filtros de aceite no especificados en otra categoría), trapos de limpieza y ropas protectoras contaminados por sustancias peligrosas". |
| NR 03 | LER 16 06 01 | "Baterías de plomo".                                                                                                                                                                         |

Asimismo se incluirán en la Memoria Anual de Actividades otros residuos peligrosos generados en estas operaciones, que no estén incluidos en la relación anterior y que puedan aparecer mezclados con los residuos a procesar en la instalación.

#### 2.2.- (NP:03) Mantenimiento y limpieza de instalaciones y equipos.

Como consecuencia de las operaciones de mantenimiento y limpieza de las instalaciones y los equipos pueden generarse residuos peligrosos, que se gestionarán adecuadamente y que se reflejarán en la correspondiente Memoria Anual de Actividades. Se prevé generar:

- |       |              |                                                                                                                        |
|-------|--------------|------------------------------------------------------------------------------------------------------------------------|
| NR 01 | LER 13 02 08 | "Otros aceites de motor, de transmisión mecánica y lubricantes".                                                       |
| NR 02 | LER 14 06 03 | "Otros disolventes y mezclas de disolventes".                                                                          |
| NR 03 | LER 15 02 02 | "Absorbentes, materiales de filtración, trapos de limpieza y ropas protectoras contaminados por sustancias peligrosas" |
| NR 04 | LER 16 01 07 | "Filtros de aceite"                                                                                                    |
| NR 05 | LER 16 01 14 | "Anticongelantes que contienen sustancias peligrosas"                                                                  |
| NR 06 | LER 16 06 01 | "Baterías de plomo"                                                                                                    |
| NR 07 | LER 16 07 08 | "Residuos que contienen hidrocarburos"                                                                                 |

Asimismo se incluirán en la Memoria Anual de Actividades otros residuos peligrosos generados en estas operaciones que no estén incluidos en la relación anterior por no ser previsible su generación o por generarse con carácter puntual.

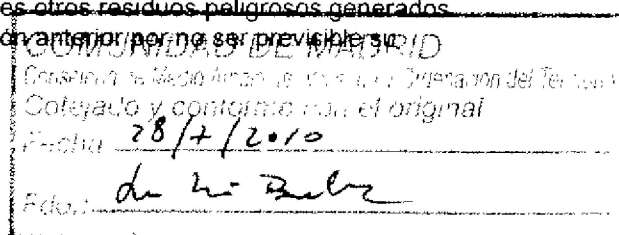



**ANEXO III**

**CONDICIONES DE LA AUTORIZACIÓN A LO LARGO DE SU PERIODO DE VIGENCIA**

**1. CONDICIONES GENERALES**

- 1.1. La actividad se identificará en todo momento con el número de autorización asignado, utilizándose asimismo como identificadores del centro, proceso, etc. los señalados en la presente Resolución.
- 1.2. La actividad se desarrollará en todo momento conforme a lo establecido en la presente Resolución, así como en la Ley 10/1998, de 21 de abril, de Residuos, la Ley 5/2003, de 20 de marzo, de Residuos de la Comunidad de Madrid, y sus normas de desarrollo, la Decisión del Consejo 2003/33/CE, de 19 de diciembre de 2002, por la que se establecen los criterios y procedimientos de admisión de residuos en los vertederos con arreglo al artículo 16 y al Anexo II de la Directiva 1999/31/CEE, el Real Decreto 105/2008, de 1 de febrero, por el que se regula la producción y gestión de los residuos de construcción y demolición y la Orden 2726/2009, de 16 de julio, de la Consejería de Medio Ambiente, Vivienda y Ordenación del Territorio de la Comunidad de Madrid, por la que se regula la gestión de los residuos de construcción y demolición.
- 1.3. GEDESMA, S.A., como gestor de residuos, deberá cumplir todas las obligaciones previstas en la Ley 5/2003, de Residuos de la Comunidad de Madrid y demás normativa de aplicación, y, específicamente, lo dispuesto en el artículo 49 de la citada Ley y en el artículo 7 del Real Decreto 105/2008.

Deberá, así mismo, llevar un libro de registro en el que consten los datos más significativos de los certificados emitidos en cumplimiento de lo dispuesto en el apartado c del citado artículo 7 del Real Decreto 105/2008 y del artículo 6 de la Orden 2726/2009.

- 1.4. La instalación deberá contar con un técnico cualificado que será responsable de su dirección y prever la adecuada formación profesional del personal encargado de su explotación. A los efectos de lo establecido al respecto en el artículo 8.3 del Real Decreto 105/2008 se entenderá cualificación suficiente estar en posesión de una titulación Técnica de Grado Medio, Ingeniería Técnica o Superior, o Diplomatura o Licenciatura en Ciencias Experimentales o equivalente.
- 1.5. El titular de la autorización informará inmediatamente a la Administración de la desaparición, pérdida, escape de residuos y cualquier incidencia relevante acaecida relacionada con la gestión y producción de residuos.

**2. CONDICIONES DE EXPLOTACION DE LAS INSTALACIONES**

**2.1. Admisión de materiales en la instalación.**

El destino de los materiales entrantes será, en función de la composición de los mismos, la playa de descarga de residuos de construcción y demolición de naturaleza exclusivamente mineral (RCD limpio), o la preparada para clasificar y limpiar los RCD mixtos o mezclados, que cuenta con una solera de hormigón y recogida de aguas de escorrentía independiente de la del resto de la instalación. En ningún caso se deberán almacenar residuos de construcción y demolición mezclados o mixtos fuera de la playa de descarga preparada para tal finalidad.

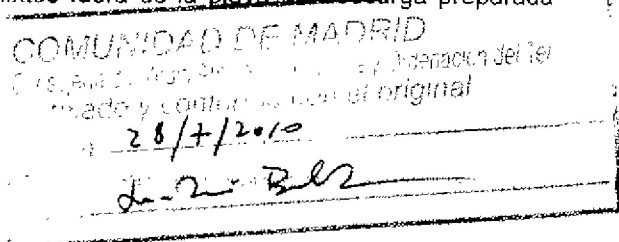



## Comunidad de Madrid

### 2.2. Productos obtenidos en la instalación

El destino de los diferentes materiales obtenidos mediante su clasificación y tratamiento en la instalación deberá ser acorde con su naturaleza, por lo que, en caso de tratarse de productos valorizados será necesario realizar las caracterizaciones y ensayos que permitan verificar que cumplen los requisitos técnicos y legales para el uso al que se destinen, conforme a lo dispuesto en el artículo 8.4 del Real Decreto 105/2008.

A estos efectos se entenderá que:

- El uso de un producto como árido para la construcción requiere el marcado CE.
- Su uso como material adecuado para rellenos requiere la ausencia de contaminantes y de elementos susceptibles de producir lixiviados contaminantes.
- El destino a restauración, acondicionamiento o relleno debe estar expresamente contemplado en la autorización otorgada a la persona física o jurídica titular de dicha actividad de restauración, acondicionamiento o relleno.

Los documentos que certifiquen la idoneidad para un uso específico deberán estar suscritos por una empresa acreditada para emitir dicha certificación.

El explotador de la instalación realizará el proceso de tratamiento de modo que los materiales obtenidos no tengan entre sus componentes partículas o elementos que limiten su aplicación posterior conforme a la normativa existente. Estará, por tanto, obligado a disponer de los medios materiales y humanos que permitan alcanzar los objetivos de valorización previstos en los planes de residuos vigentes.

### 2.3. Generación de residuos por la instalación

- Los residuos obtenidos en la instalación como consecuencia del proceso de clasificación de residuos de construcción y demolición tendrán como único destino posible una instalación debidamente autorizada o inscrita para la gestión de dichos residuos en función de su naturaleza, de acuerdo con lo establecido en la normativa en materia de residuos.

Los residuos que se destinen a eliminación por no ser susceptibles de valorización se deberán acopiar en la zona impermeabilizada, siendo el explotador de la instalación autorizada mediante la presente Resolución, como productor de los mismos, quién queda obligado a realizar, previamente a su entrega en una instalación autorizada, su caracterización según lo dispuesto en la Decisión del Consejo, de 19 de diciembre de 2002, por la que se establecen los criterios y procedimientos de admisión de residuos en los vertederos con arreglo al artículo 16 y al anexo II de la Directiva 1999/31/CEE.

Los sistemas y procedimientos de caracterización, que deberán realizarse por una empresa acreditada, serán aquellos que permitan establecer la categoría de residuo a la que pertenece (inerte, no peligroso o peligroso).

Del resultado de dicha caracterización, y siendo responsable de su veracidad, deberá entregar copias al titular de la instalación de residuos en la que se realice la entrega para eliminación y a GEDESMA S.A.

- Producción de residuos peligrosos: Se deberán adoptar "buenas prácticas" que permitan reducir la producción de residuos peligrosos, en la medida de sus

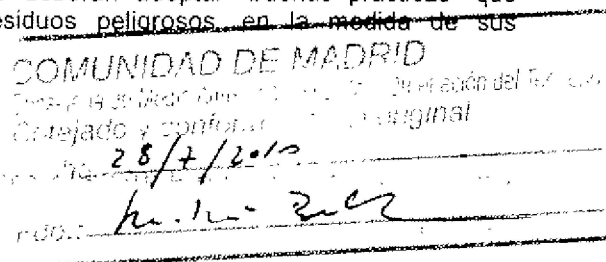



## Comunidad de Madrid

posibilidades. En caso de producirse residuos peligrosos, se gestionarán de acuerdo con la Ley 5/2003, de 20 de marzo, de Residuos de la Comunidad de Madrid, la Ley 10/1998, de 21 de abril, de Residuos y sus normas de desarrollo.

Todos los residuos peligrosos se almacenarán debidamente envasados y etiquetados, en las zonas previstas para ello. En ningún caso los recipientes que contienen este tipo de residuos obstaculizarán el tránsito en la instalación ni el acceso a los equipos de seguridad.

- Residuos urbanos: Los residuos generados en la instalación (almacén, oficinas, etc.) se gestionarán independientemente de los generados en el proceso industrial.
- Residuos líquidos: Los posibles lixiviados, las aguas procedentes de la planta y otras instalaciones auxiliares serán gestionados de acuerdo con su naturaleza, siendo necesario realizar las analíticas pertinentes para su caracterización, la primera vez, dentro de los seis meses siguientes a la fecha de la autorización y posteriormente con una periodicidad anual, según lo dispuesto en el plan de autocontrol presentado por GEDESMA, tomando las muestras en la balsa de recuperación de aguas pluviales. (La frecuencia de las analíticas, en función de los resultados obtenidos, podrá aumentarse o disminuirse, según criterio del órgano competente).

### 2.4. Calidad del aire. Protección atmosférica y acústica:

Se estará a lo dispuesto en la normativa sectorial que sea de aplicación en la Comunidad de Madrid.

### 2.5. Salud laboral:

La instalación deberá adaptarse en todo momento a la legislación vigente en materia de Seguridad e Higiene, actualmente la Ley 31/95, de 8 de noviembre, de Prevención de Riesgos Laborales y los Títulos en vigor de la Ordenanza General de Seguridad e Higiene en el Trabajo.

## 3. CONDICIONES ADICIONALES

Según lo dispuesto en la Resolución del Director General de Evaluación Ambiental, de fecha 21 de octubre de 2008, con carácter previo a su puesta en funcionamiento deberá acreditarse la ejecución de la reposición de marras de 3 ha del monte denominado "Monte Riscos y Anexos" del término municipal de Rivas-Vaciamadrid.

Así mismo, antes de su entrada en funcionamiento, se deberán realizar las obras de modificación del vallado perimetral en su límite norte, en la zona próxima a la playa de descarga de los residuos de construcción y demolición mezclados, en una longitud de 50 m de modo que levante al menos 3 m por encima de la rasante del camino perimetral interior.

## 4. REMISIÓN DE INFORMACIÓN.

Se deberán cumplir a este respecto las obligaciones impuestas en la Ley 10/1998, de 21 de abril, de Residuos, en la Ley 5/2003, de 20 de marzo, de Residuos de la Comunidad de Madrid y en el Real Decreto 105/2008, de 1 de febrero, por el que se regula la producción y gestión de los residuos de construcción y demolición. En concreto, de acuerdo con el artículo 49 de la Ley 5/2003 se presentará anualmente, y antes del 31 de marzo de cada año, una **Memoria de Actividades** referida al ejercicio inmediatamente anterior y cuyo contenido mínimo se enuncia a continuación:

COMUNIDAD DE MADRID
Consejería de Medio Ambiente, Vivienda y Ordenación del Territorio
Cotejado y conforme con el original
La <u>28/7/2010</u>
Firma: <u>[Firma]</u>



## Comunidad de Madrid

- Balance del proceso de tratamiento de RCDs, en concreto:
  - o Cantidades de residuos recibidos y tratados en la Planta de tratamiento.  
Resumen de las cantidades de residuos no peligrosos recepcionados en la instalación agrupados por NP (proceso y código LER), indicando el origen (NIF, razón social y dirección del centro productor –obra-) y la cantidad total recepcionada.
  - o Cantidades de residuos generados y transferidos como consecuencia de la actividad con indicación de su tipología (código LER), indicando el gestor de destino (NIF, razón social, dirección del centro gestor y número de autorización).
  - o Cantidad, características y naturaleza y destino de los materiales regenerados.
  - o Cantidad y características de los acopios en la instalación del material tratado pendiente de comercialización.
  - o Cantidad de material acopiado pendiente de tratamiento a 31 de diciembre.
  - o Cantidad de material acopiado pendiente de su entrega a gestor a 31 de diciembre.
- Tarifas aplicadas durante el ejercicio objeto de informe para cada uno de los tipos de residuos.
- Certificado de vigencia del seguro de responsabilidad civil.
- Incidencias ocurridas en la instalación que incluyan aquellas relacionadas con el control de admisión de residuos.
- En su caso, documentación relativa al marcado CE de los productos comercializados como áridos para la construcción.
- El resultado de las caracterizaciones y ensayos de los productos y residuos realizados en cumplimiento de lo requerido en los apartados 2.1 y 2.2 del Anejo III de la presente autorización.
- Los informes correspondientes a los análisis de los vertidos líquidos llevados a cabo en los diversos elementos que componen la instalación junto con la justificación de su gestión de acuerdo con su naturaleza, según lo dispuesto en el apartado 2.3 del Anejo III de la presente autorización.

COMUNIDAD DE MADRID  
Consejería de Medio Ambiente, Vivienda y Ordenación del Territorio  
Cofeado y conforme con el original  
Fecha: 28/2/2010  
Firma: *[Firma]*

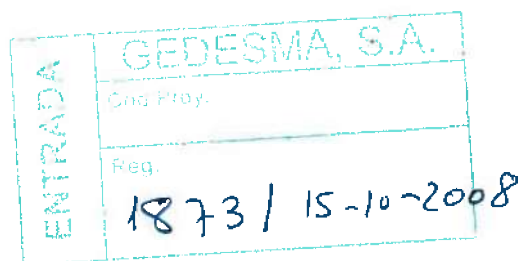



**GEDESMA**  
C/Silva, 1 - 3ª. Planta  
28013 - MADRID -

Adjunto se remite certificación del acuerdo adoptado por el Pleno Municipal, en sesión de fecha 7 de Noviembre de 2.007, relativo a la cesión gratuita de uso de parcela municipal a la Consejería de Medio Ambiente y Ordenación del Territorio para la construcción de una planta de clasificación, machaqueo y cribado de residuos de construcción y demolición, para su conocimiento y efectos.

Arganda del Rey a 13 de Octubre de 2.008

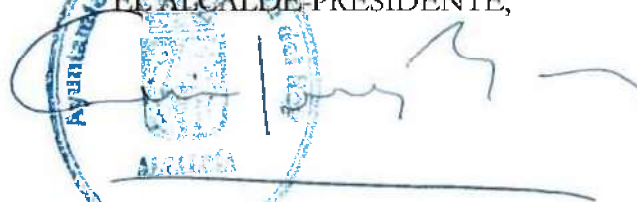
EL ALCALDE PRESIDENTE,

Fdo. Ginés López Rodríguez

ISABEL SEVILLA NOHALES, SECRETARIA GENERAL DEL AYUNTAMIENTO DE ARGANDA DEL REY,

CERTIFICO: Que en la sesión celebrada por el Pleno Municipal de fecha 7 de Noviembre de 2.007, se adoptó entre otros el siguiente acuerdo, que en su parte dispositiva dice:

**CUARTO.- CESIÓN GRATUITA DEL USO A LA CONSEJERÍA DE MEDIO AMBIENTE Y ORDENACIÓN DEL TERRITORIO DE LA COMUNIDAD DE MADRID PARA LA CONSTRUCCIÓN DE UNA "PLANTA DE CLASIFICACIÓN, MACHAQUEO Y CRIBADO DE RESIDUOS DE CONSTRUCCIÓN Y DEMOLICIÓN".-**

El Pleno de la Corporación **ACUERDA**, por mayoría con doce votos a favor de los/as Concejales/as del Grupo Municipal Popular y nueve votos en contra: siete de los/as Concejales/as del Grupo Municipal Socialista y dos de la Concejala y Concejales del Grupo Municipal Izquierda Unida:

**Primero.-** Aprobar el Convenio con la Consejería de Medio Ambiente y Ordenación del Territorio de la Comunidad de Madrid, por el que se cede a la misma el uso de la parcela municipal del polígono 13, parcela 29, para construcción y gestión de una planta de clasificación, machaqueo y cribado de residuos de construcción y demolición en el término municipal de Arganda del Rey que contiene las cláusulas que se transcriben a continuación:

**PRIMERA.-** Objeto del Convenio.

El presente convenio tiene por objeto instrumentar y regular las condiciones de la cesión gratuita del uso a la Comunidad de Madrid, Consejería de Medio Ambiente y Ordenación del Territorio, por el Ayuntamiento de Arganda del Rey, del suelo correspondiente a la finca descrita en el exponiendo III, para la ejecución de las obras de construcción de una "PLANTA DE CLASIFICACIÓN, MACHAQUEO Y CRIBADO DE RESIDUOS DE CONSTRUCCIÓN Y DEMOLICIÓN" y para su posterior explotación.

**SEGUNDA.-** Obligaciones del Ayuntamiento.

1.- Mediante certificación del Acuerdo del Pleno de la Corporación de fecha 7 de Noviembre de 2.007, el Ayuntamiento de Arganda del Rey se compromete a la cesión de uso de la finca citada en el exponendo III del presente documento, así como a conceder las licencias de obra correspondientes, de conformidad con lo establecido en el artículo 161 de la Ley 9/2001, de 17 de julio, de Suelo de la Comunidad de Madrid, con exención de las tasas e impuestos municipales que procedan conforme a derecho.



2.- De la presente cesión se habrá de dar cuenta al órgano competente de la Comunidad de Madrid, en aplicación de lo previsto por el artículo 109.2 del Real Decreto 1372/1986, de 13 de junio, por el que se aprueba el Reglamento de Bienes de las Entidades Locales.

**TERCERA.- Obligaciones de la Comunidad de Madrid.**

1.- Los bienes objeto de la cesión sólo podrán destinarse a los fines que la justifican, en la forma y con las condiciones establecidas en el presente Convenio.

2.- La Comunidad de Madrid a través de GEDESMA, financiará el coste de la construcción de una "PLANTA DE CLASIFICACIÓN, MACHAQUEO Y CRIBADO DE RESIDUOS DE CONSTRUCCIÓN Y DEMOLICIÓN".

**CUARTA.- Explotación y gestión.**

La explotación y gestión de las instalaciones y mantenimiento de los inmuebles será por cuenta de GEDESMA, quien podrá realizarla por sí misma o contratarla con terceros.

**QUINTA.- Contraprestación.**

En atención a la ocupación del suelo y en contraprestación a la cesión efectuada, GEDESMA se compromete a recibir y tratar sin coste económico alguno para el Ayuntamiento de Arganda del Rey, los residuos de construcción y demolición que se generen únicamente en las obras realizadas dentro de su término municipal, directamente por sí mismo o a través de su empresa pública Fomento y Desarrollo Municipal S.A.

**SEXTA.- Vigencia y entrada en vigor del Convenio**

El presente Convenio entrará en vigor el día de su firma y mantendrá su vigencia durante un periodo de quince (15 años), pudiendo prorrogarse previo mutuo acuerdo entre las partes.

**SÉPTIMA.- Extinción del Convenio.**

El presente Convenio se extinguirá por alguna de las siguientes causas:

- a) Incumplimiento del mismo.
- b) Incumplimiento de alguna de las estipulaciones del presente Convenio.
- c) Mutuo acuerdo entre las partes.
- d) Cualesquiera otras que les fuere de aplicación, conforme a la legislación vigente.

La extinción del convenio llevará implícito el desmantelamiento de las instalaciones.

OCTAVA.- Naturaleza jurídica del Convenio.

Este Convenio tiene carácter administrativo, por lo que todas aquellas cuestiones litigiosas que puedan surgir en su interpretación, se someterán a la jurisdicción contencioso-administrativa.

**Segundo.-** Facultar al Alcalde-Presidente para su firma.

En cumplimiento del Art. 27.5, de la Ley 30/92, de 26 de Noviembre y Art. 206 del Reglamento de Organización, Funcionamiento y Régimen Jurídico de las Entidades Locales de 28 de Noviembre de 1.986, se hace constar que esta certificación se expide a reserva de la aprobación del Acta correspondiente.

Y para que conste, expido la presente certificación de Orden y con el visto bueno del Sr. Alcalde-Presidente, Ginés López Rodríguez, en Arganda del Rey a nueve de Noviembre de dos mil siete.

Vº Bº  
EL ALCALDE,

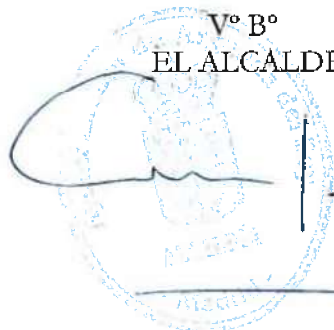
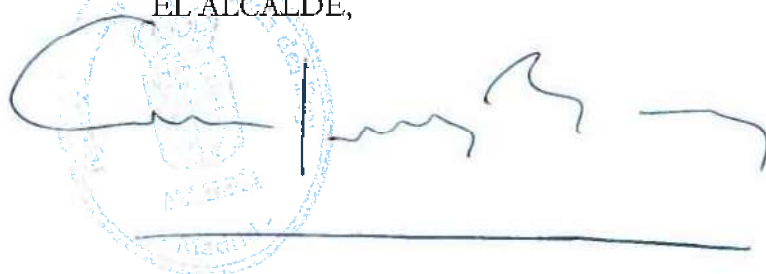

AI-TG

**RESOLUCIÓN DEL DIRECTOR GENERAL DE MEDIO AMBIENTE Y SOSTENIBILIDAD, POR LA QUE SE CONCEDE A LA COMUNIDAD DE MADRID (CONSEJERÍA DE MEDIO AMBIENTE Y ORDENACIÓN DEL TERRITORIO), CON N.I.F. S2800192C, LA TRANSMISIÓN DE LA AUTORIZACIÓN PARA LLEVAR A CABO OPERACIONES DE GESTIÓN DE RESIDUOS NO PELIGROSOS DE CONSTRUCCIÓN Y DEMOLICIÓN OTORGADA A GESTIÓN Y DESARROLLO DEL MEDIO AMBIENTE DE MADRID, S.A. (GEDESMA), CON N.I.F. A78416070, EN EL CENTRO SITUADO EN LA CARRETERA DE ARGANDA A VALDILECHA M-229, KM 4,5, EN EL T.M. DE ARGANDA DEL REY (MADRID).**

#### **ANTECEDENTES DE HECHO**

**Primero.** La empresa **GESTIÓN Y DESARROLLO DEL MEDIO AMBIENTE DE MADRID, S.A** (GEDESMA, S.A.), con N.I.F. A78416070, cuenta con autorización para gestionar residuos de construcción y demolición, conforme a lo establecido en la Resolución de la Dirección General del Medio Ambiente de fecha 19 de julio de 2010 (centro identificado con código NIMA: 2800034507 y nº de Autorización: A78416070/MD/27/10156).

**Segundo.** Con fecha 22 de febrero de 2019 (Ref. 10/050038.9/2019), se solicita el cambio de titularidad de la autorización de gestor de residuos no peligrosos de construcción y demolición a favor de la COMUNIDAD DE MADRID (CONSEJERÍA DE MEDIO AMBIENTE Y ORDENACIÓN DEL TERRITORIO) con N.I.F. S2800192C

#### **FUNDAMENTOS DE DERECHO**

**Primero.** Conforme a lo dispuesto en el Decreto 84/2018, de 5 de junio, del Consejo de Gobierno, por el que se establece la estructura orgánica de la Consejería de Medio Ambiente y Ordenación del Territorio ("Decreto 84/2018") modificado por el Decreto 147/2018, de 9 de octubre, corresponde a esta Dirección General el ejercicio de las competencias en materia de residuos.

**Segundo.** La transmisión de las autorizaciones de instalaciones donde van a desarrollarse operaciones de tratamiento de residuos quedan sometidas al régimen de autorización por el órgano ambiental competente de la Comunidad Autónoma, conforme a lo establecido en el artículo 27.9 de la Ley 22/2011, de 28 de julio, de residuos y suelos contaminados ("Ley 22/2011").

**Tercero.** El desarrollo de actividades de gestión de residuos de construcción y demolición se encuentra sometido al régimen jurídico establecido en la Ley 22/2011, la Ley 5/2003, de 20 de marzo, de Residuos de la Comunidad de Madrid ("Ley 5/2003"), el Real Decreto 105/2008, de 1 de febrero, por el que se regula la producción y gestión de los residuos de construcción y demolición ("Real Decreto 105/2008"), el Real Decreto 180/2015, de 13 de marzo, por el que se regula el traslado de residuos en el interior del territorio del Estado ("Real Decreto 180/2015"), la Orden APM/1007/2017, de 10 de octubre, sobre normas generales de valorización de materiales naturales excavados para su utilización en operaciones de relleno y obras distintas a aquellas en las que se generaron y la Orden 2726/2009, de 16 de julio, de la Consejería de Medio Ambiente, Vivienda y Ordenación del Territorio, por la que se regula la gestión de los residuos de construcción y demolición en la Comunidad de Madrid ("Orden 2726/2009").

A la vista de los anteriores antecedentes de hecho y fundamentos de derecho, una vez finalizados los trámites reglamentarios para la resolución del expediente de referencia y visto el ACUERDO de 27 de diciembre de 2018, del Consejo de Gobierno, por el que se autoriza la cesión global del activo y pasivo de la sociedad mercantil pública “Gestión y Desarrollo del Medio Ambiente de Madrid, Sociedad Anónima” (GEDESMA), a la Comunidad de Madrid y su adquisición por esta, publicado en el BOCM, el miércoles 30 de enero de 2019, la normativa de aplicación, así como la propuesta técnica del Área de Infraestructuras, esta Dirección General, en uso de las atribuciones que le confiere el Decreto 84/2018:

### RESUELVE

1º. **Conceder**, a la **COMUNIDAD DE MADRID (CONSEJERÍA DE MEDIO AMBIENTE Y ORDENACION DEL TERRITORIO)**, con N.I.F. S2800192C, la transmisión de la **Autorización para la gestión de residuos no peligrosos de construcción y demolición**, otorgada a la empresa **GEDESMA, S.A.**, con N.I.F. A78416070, mediante Resolución de fecha 19 de julio de 2010, de la Dirección General del Medio Ambiente, en el centro cuyos datos se relacionan a continuación:

**DOMICILIO DEL CENTRO:**

Parcela 29 del polígono 13, Paraje “Quebracarros”.

Carretera de Arganda a Valdilecha M-229, km 4,5.

Arganda del Rey, 28500 Madrid

**Nº AUTORIZACIÓN** (Resolución de 19 de julio de 2010):

A78416070/MD/27/10156

**NIMA** (Nº de Identificación Medioambiental, código asignado al centro):

2800034507

**COORDENADAS UTM (ETRS89 Huso 30N):** X= 467378 Y= 4459267

2º. Conforme a lo dispuesto en el apartado 4 del artículo 29 de la Ley 22/2011, **eximir a la instalación de la presentación de la comunicación previa exigible a los productores de residuos**, cuya generación se produce como consecuencia de las operaciones de gestión de residuos llevadas a cabo en la instalación. No obstante, tendrá la consideración de productor de residuos a los demás efectos regulados en la Ley 22/2011.

La presente Resolución se mantendrá en todo momento unida a la referida Resolución de la Dirección General del Medio Ambiente de fecha 19 de julio de 2010.

Sin perjuicio de lo anterior, cualquier modificación de las tipologías de los residuos gestionados o de los procesos de tratamiento de los mismos, respecto de los que fueron objeto de autorización por parte de esta Consejería, deberá contar con una nueva autorización, si fuera procedente, previa tramitación según lo establecido en el artículo 45 de la Ley 5/2003.

Contra la presente Resolución, que no agota la vía administrativa, cabe interponer recurso de alzada en el plazo de un mes, contando desde el día siguiente a la recepción de esta notificación, ante el Viceconsejero de Medio Ambiente y Ordenación del Territorio, conforme a lo establecido en el artículo 121.1 de la Ley 39/2015, de 1 de octubre, de Procedimiento Administrativo Común de las Administraciones Públicas.

*EL DIRECTOR GENERAL DE MEDIO AMBIENTE Y SOSTENIBILIDAD*

*P.D. Firma (Resolución de 11 de marzo de 2019)*

*EL DIRECTOR DE ÁREA DE RESIDUOS, CALIDAD AMBIENTAL Y ECONOMÍA CIRCULAR*

Firmado digitalmente por GUILLERMO COLLARTE RODRIGUEZ  
Organización: COMUNIDAD DE MADRID  
Fecha: 2019.05.22 14:16:34 CEST  
Huella dig.: 9a7fd34331cbb3d1cbac016111e462c20340835

**RESOLUCIÓN DE LA DIRECCIÓN GENERAL DE ECONOMÍA CIRCULAR POR LA QUE SE CORRIGE EL ERROR DETECTADO EN LA RESOLUCIÓN DE 22 DE MAYO DE 2019 DEL DIRECTOR GENERAL DE MEDIO AMBIENTE Y SOSTENIBILIDAD, POR LA QUE SE CONCEDE A LA COMUNIDAD DE MADRID (CONSEJERÍA DE MEDIO AMBIENTE Y ORDENACIÓN DEL TERRITORIO), CON N.I.F. S2800192C, LA TRANSMISIÓN DE LA AUTORIZACIÓN PARA LLEVAR A CABO OPERACIONES DE GESTIÓN DE RESIDUOS NO PELIGROSOS DE CONSTRUCCIÓN Y DEMOLICIÓN OTORGADA A GESTIÓN Y DESARROLLO DEL MEDIO AMBIENTE DE MADRID, S.A. (GEDESMA), CON N.I.F. A78416070, EN EL CENTRO SITUADO EN CARRETERA M-229 (DE ARGANDA A VALDILECHA), KM. 4,5 EN EL T.M. DE ARGANDA DEL REY (MADRID)**

Advertidos errores materiales en la Resolución de 22 de mayo de 2019, del Director General de Medio Ambiente y Sostenibilidad de la Consejería de Medio Ambiente y Ordenación del Territorio, por la que se concede a la Comunidad de Madrid (Consejería de Medio Ambiente y Ordenación del Territorio), con N.I.F. S2800192C, la transmisión de la autorización para llevar a cabo operaciones de gestión de residuos no peligrosos de construcción y demolición otorgada a Gestión y Desarrollo del Medio Ambiente de Madrid, S.A. (Gedesma), con N.I.F. A78416070, para la Planta de Tratamiento Integral de Residuos de Construcción y Demolición (RCD), situado en la Carretera M-229 (de Arganda a Valdilecha), Km. 4,5 (Paraje "Quiebracarros", parcela 29 del polígono 13) del T.M. de Arganda del Rey (Madrid), y de conformidad con el artículo 109.2 de la Ley 39/2015, de 1 de octubre, del Procedimiento Administrativo Común de las Administraciones Públicas, se procede a efectuar la oportuna rectificación conforme a continuación se detalla:

En la página 2 de la citada Resolución,

Donde dice;

*"Nº AUTORIZACIÓN (Resolución de 19 de julio de 2010): A78416070/MD/27/10156"*

Debe decir:

*"Nº AUTORIZACIÓN: 13G04A1400025270K"*

La presente Resolución se mantendrá en todo momento unida a la referida Resolución de la Dirección General del Medio Ambiente y Sostenibilidad de fecha 22 de mayo de 2019.

Contra la presente Resolución, que no agota la vía administrativa, cabe interponer recurso de alzada en el plazo de un mes, contando desde el día siguiente a la recepción de esta notificación, ante el Viceconsejero de Medio Ambiente Ordenación del Territorio y Sostenibilidad, conforme a lo establecido en el artículo 121.1 de la Ley 39/2015, de 1 de octubre, de Procedimiento Administrativo Común de las Administraciones Públicas.

**EL DIRECTOR GENERAL DE ECONOMÍA CIRCULAR**

Firmado digitalmente por VICENTE GALVÁN LÓPEZ  
Organización: COMUNIDAD DE MADRID  
Fecha: 2020.02.21 10:35:45 CET  
Huella dig.: 0a22df38f0fc9a43ee73b767c2e56794656f3b71

## **3.- EL MOLAR**





## RESOLUCION

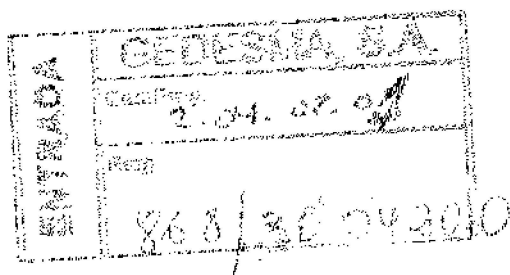

Unidad Administrativa

ÁREA DE INFRAESTRUCTURAS

En relación con la solicitud de modificación de la Autorización N° A-78416070/MD/21/07115, otorgada por Resolución de fecha 29 de enero de 2007 a Gestión y Desarrollo del Medio Ambiente de Madrid, S. A. (GEDESMA, S.A) con CIF A-78/416070 y domicilio social en la calle Silva, 1, 28013 Madrid, para el "Reciclaje de Residuos de Construcción y Demolición y Depósito Controlado de Residuos Inertes de Construcción y Demolición", en el Complejo de Tratamiento Integral de Residuos de Construcción y Demolición ubicado en el término municipal de El Molar, en la Autovía N-I dirección Irún, Km. 40.

Vista la Resolución de 29 de enero de 2007, de la Dirección General de Calidad y Evaluación Ambiental, por la que se concede a la empresa GEDESMA, S.A. Autorización para llevar a cabo operaciones de Gestión de Residuos consistentes en "Reciclaje de Residuos de Construcción y Demolición y Depósito Controlado de Residuos Inertes de Construcción y Demolición" y Autorización para la Producción de Residuos Peligrosos que pudieran generarse como consecuencia de la actividad de Gestión de Residuos.

Visto lo establecido en el Plan Regional de Residuos de Construcción y Demolición (2006-2016) incluido en la Estrategia de Residuos de la Comunidad de Madrid, en el Real Decreto 105/2008, de 1 de febrero, por el que se regula la producción y gestión de los residuos de construcción y demolición y en la Orden 2726/2009, de 16 de julio, que regula la gestión de los residuos de construcción y demolición en la Comunidad de Madrid.

Visto la Resolución de 29 de junio de 2009 de la Dirección General de Evaluación Ambiental por la que no procede someter la ampliación de los tipos de residuos no peligrosos a tratar en la instalación a un nuevo procedimiento ambiental, y vista la documentación complementaria, y a propuesta del Área de Infraestructuras,

## RESUELVO

1º. **Conceder** a la sociedad GEDESMA, S.A., con CIF A- 78/416070 y domicilio social en la calle Silva, 1, 28013 Madrid **la modificación de la Autorización** otorgada mediante Resolución de fecha 29 de enero de 2007, para llevar a cabo operaciones de Gestión de

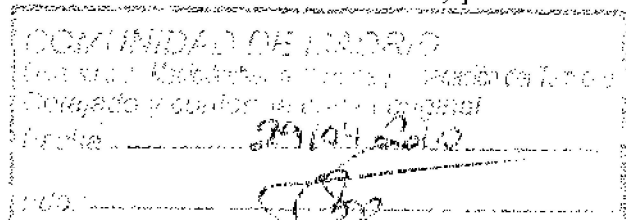



Residuos consistentes en: "Reciclaje de Residuos de Construcción y Demolición y Depósito Controlado de Residuos Inertes de Construcción y Demolición".

La actividad se desarrollará de acuerdo con los condicionantes que se establecen en la presente Resolución y en sus Anexos I, II, III y IV.

## 1.- DATOS DEL CENTRO:

**A.1.- (NC:001) Complejo de Tratamiento Integral de Residuos de Construcción y Demolición y Depósito Controlado para la eliminación de Residuos de Construcción y Demolición (RCD's)**, en el término municipal de El Molar, ubicado en la Autovía N-I dirección Irún, Km. 40.

El **número de identificación** de este centro es **A78416070/MD/21/07115**, que deberá utilizarse en toda la documentación relativa a la producción y gestión de residuos.

## 2.- CONDICIONES Y REQUISITOS DE LA AUTORIZACIÓN

La presente Autorización se otorga para la localización representada en el plano del Anejo I, y queda sujeta, desde la fecha de su efectividad, al cumplimiento de las condiciones que se recogen a continuación, así como en los Anejos II, III y IV.

### Tiempo de vigencia

La presente Autorización no modifica el tiempo de vigencia de la misma, que, en aplicación de lo establecido en el artículo 13 de la Ley 10/1998, de 21 de abril, de Residuos y en el artículo 47 de la Ley 5/2003, de 20 de marzo, de Residuos de la Comunidad de Madrid, se concedía por un periodo de cinco (5) años a contar a partir de la fecha de la Resolución de la Autorización vigente, es decir, hasta el 29 de enero de 2012. La Autorización a que hace referencia esta Resolución será susceptible de prórroga transcurrido el plazo de vigencia anterior y previa solicitud por parte de GEDESMA, S.A., formulada con una antelación mínima de seis meses y máxima de nueve a la fecha prevista para la extinción de ésta.

### Efectividad

La efectividad de la Autorización queda supeditada a:

- La comprobación de la **vigencia del seguro de responsabilidad civil**, durante el periodo de tiempo que comprende la presente Autorización, y que fué constituida en el momento del otorgamiento de la Autorización, con el fin de cubrir, en todo caso, las indemnizaciones debidas por muerte, lesiones o enfermedad de las personas, las indemnizaciones debidas por daños en las cosas y los costes de reparación y recuperación del medio ambiente alterado, cuya cobertura mínima sea de 900.000 euros (NOVECIENTOS MIL EUROS).

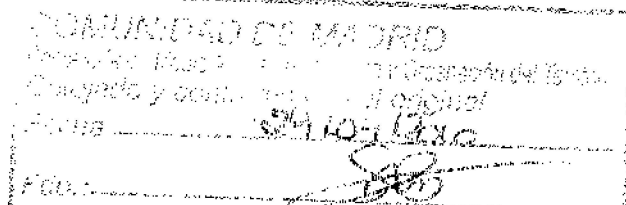



### Causas de caducidad

De conformidad con el artículo 92 de la Ley 30/1992, de 26 de noviembre de Régimen Jurídico de las Administraciones Públicas y del Procedimiento Administrativo Común, se producirá la caducidad de la presente Autorización cuando:

- Transcurrido el plazo de tres meses a partir de la fecha de notificación de la presente Resolución, no se obtenga la efectividad de la misma.
- Transcurrido el plazo de vigencia de la Autorización, no se haya procedido a solicitar prórroga de la misma.

### Causas de revocación

La presente Autorización podrá ser revocada cuando concorra alguna de las siguientes circunstancias:

- La declaración de quiebra o suspensión de pagos de GEDESMA, S.A.
- La suspensión de actividades de Gestión de Residuos, a instancias de GEDESMA, S.A., por un período superior a un año.
- Cuando desaparecieran las circunstancias que motivaron el otorgamiento de la presente Autorización.
- Como consecuencia del incumplimiento grave o reiterado de las condiciones de la presente Resolución.
- La no realización de las labores de restauración y revegetación del Depósito controlado colmatado en el plazo de 1 año, a partir de la fecha en que se finalizase su explotación.

En todo caso, tanto si se produce la caducidad como la revocación de la presente Autorización, se mantendrán las obligaciones relativas a las operaciones de clausura y mantenimiento posclausura del Depósito Controlado derivadas de la actividad autorizada, de conformidad con lo establecido en el Real Decreto 1481/2001, de 27 de diciembre, por el que se regula la eliminación de residuos mediante depósito en vertedero.

La Consejería de Medio Ambiente, Vivienda y Ordenación del Territorio podrá establecer obligaciones adicionales, si durante la explotación de la instalación se estima necesario. Estas obligaciones se comunicarán a GEDESMA, S.A., por la Dirección General de Medio Ambiente. En este caso, el interesado podrá interponer los recursos pertinentes.

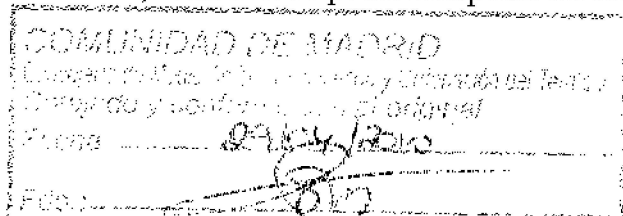



La presente Autorización se otorga a los únicos efectos de la Ley 10/1998, de 21 de Abril, de Residuos, la Ley 5/2003, de 20 de marzo, de Residuos de la Comunidad de Madrid, la Orden 2726/2009, de 16 de julio, por la que se regula la gestión de los residuos de construcción y demolición en la Comunidad de Madrid y el Real Decreto 1481/2001, de 27 de diciembre, por el que se regula la eliminación de residuos mediante depósito en vertedero, en base a los medios, instalaciones y procedimientos especificados en la documentación técnica aportada, sin perjuicio de las demás licencias y autorizaciones que, legal o reglamentariamente, sean exigibles para el desarrollo de la actividad.

Contra la presente Resolución, que no pone fin a la vía administrativa, podrá interponerse recurso de alzada ante la Excelentísima Sra. Consejera de Medio Ambiente, Vivienda y Ordenación del Territorio, en el plazo de un mes a contar desde la fecha de notificación de la misma, sin perjuicio de ejercitar cualquier otro que estime pertinente en defensa de sus derechos de conformidad con el artículo 114 de la Ley 30/1992, de 26 de noviembre, de Régimen Jurídico de las Administraciones Públicas y del Procedimiento Administrativo Común.

Madrid, 15 de abril de 2010.

EL DIRECTOR GENERAL DE  
MEDIO AMBIENTE

Fdo.: Federico Ramos de Armas

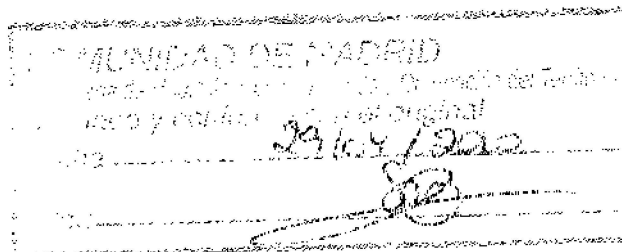



**ANEXO I**

**PLANOS:**

- 1. Localización**
- 2. Implantación General**

COMUNIDAD DE MADRID	
Supervisión de la ejecución de la obra	
Categoría y contenido de la obra	
Fecha	21/04/2010
Firma	

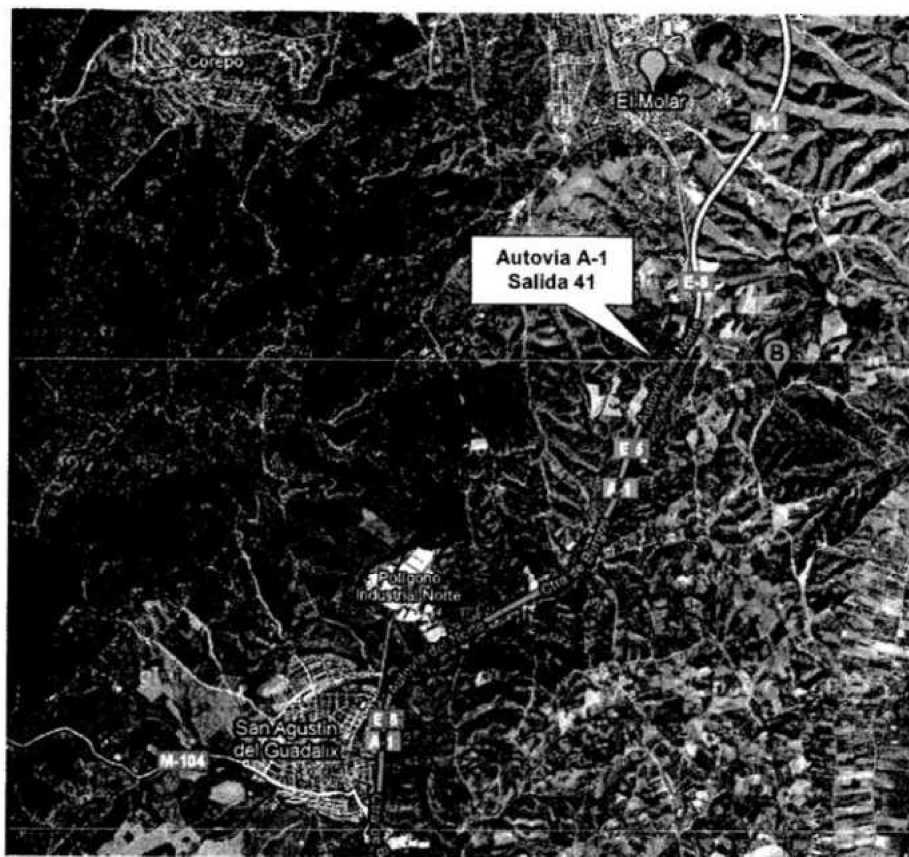

CTI DE RCD DE EL MOLAR  
MAPA DE LOCALIZACIÓN

Marzo 2010

COMUNIDAD DE MADRID

Proyecto de Urbanización de la Zona Industrial de El Molar

Elaborado y firmado por el original

Fecha 29/04/2010

Firma SVO



## ANEXO II

### **OPERACIONES DE GESTIÓN Y PRODUCCIÓN DE RESIDUOS AMPARADAS EN LA PRESENTE RESOLUCIÓN**

Las operaciones descritas a continuación pueden generar con carácter eventual residuos peligrosos, no expresamente contemplados, que se gestionarán adecuadamente, de acuerdo con lo establecido en la Ley 5/2003, de 20 de marzo, de Residuos de la Comunidad de Madrid, la Ley 10/1998, de 21 de abril, de Residuos y sus normas de desarrollo.

La documentación relativa a la gestión y producción de residuos, incluirá, en su caso, los correspondientes códigos de identificación asignados de conformidad con la normativa aplicable en la materia y en todo caso, los códigos de identificación correspondientes a la Lista Europea de Residuos (Códigos I.ER), enumerados en la Orden MAM/304/2002, de 8 de febrero, por la que se publican las operaciones de valorización y eliminación de residuos y la lista europea de residuos.

#### **1.- PROCESOS DE GESTIÓN DE RESIDUOS**

**1.1.- (NP:01) Tratamiento de Residuos de Construcción y Demolición.** Proceso de clasificación, machaquito y cribado de residuos de construcción y demolición, previa separación de elementos no inertes mezclados en el residuo y clasificación granulométrica de los materiales obtenidos en el proceso mediante el empleo de maquinaria y medios descritos en el proyecto.

La capacidad de tratamiento de la Planta es de 120.000 t/año y está dotada con dos líneas:

- Tratamiento con clasificación previa para la separación de fracciones no separables por vía mecánica.
- Tratamiento sin clasificación previa.

Conforme a la Orden MAM/304/2002, de 8 de febrero, por la que se publican las operaciones de valorización y eliminación de residuos y la Lista Europea de Residuos, son admisibles en la instalación los residuos no peligrosos que responden a los siguientes códigos:

LER 17 01 01	"Hormigón"
LER 17 01 02	"Ladrillos"
LER 17 01 03	"Tejas y materiales cerámicos"
LER 17 01 07	"Residuos de hormigón, ladrillos, tejas y materiales cerámicos distintos de las especificadas en el código 17 01 06"
LER 17 02 01	"Madera"
LER 17 02 02	"Vidrio"

COMUNIDAD DE MADRID  
Consejería de Medio Ambiente y Ordenación del Territorio  
C/ Princesa, 3 - 28008 Madrid  
Fdo: *[Firma]*  
Fdo: *[Firma]*





LER 17 02 03	"Plástico"
LER 17 03 02	"Mezclas bituminosas distintas de las especificadas en el código 17 03 01"
LER 17 04 01	"Cobre, bronce, latón"
LER 17 04 02	"Aluminio"
LER 17 04 03	"Plomo"
LER 17 04 04	"Zinc"
LER 17 04 05	"Hierro y acero"
LER 17 04 06	"Estaño"
LER 17 04 07	"Metales mezclados"
LER 17 04 11	"Cables distintos de los especificados en el código 17 04 10"
LER 17 05 04	"Tierras y piedras distintas de las especificadas en el código 17 05 03"
LER 17 06 04	"Materiales de aislamiento distintos de los especificados en los códigos 17 06 01 y 17 06 03"
LER 17 08 02	"Materiales de construcción a partir de yeso distintos de los especificados en el código 17 08 01"
LER 17 09 04	"Otros residuos mezclados de construcción y demolición que no contienen sustancias peligrosas"

El siguiente residuo podrá ser admitido en la instalación, siempre y cuando tenga la misma naturaleza y/o características que los residuos de construcción y demolición autorizados mediante la presente Resolución.

LER 19 12 12	"Otros residuos (incluidas mezclas de materiales) procedentes del tratamiento mecánico de residuos distintos de los especificados en el código 19 12 11"
--------------	----------------------------------------------------------------------------------------------------------------------------------------------------------

**1.2.- (NP:02) Vertedero de Residuos de Construcción y Demolición.** Depósito controlado de la fracción no valorizable e inerte generada en procesos de clasificación, machaqueo y cribado previo.

El volumen total del Depósito Controlado para la fracción no valorizable e inerte generada en el proceso de tratamiento es de 532.479 m<sup>3</sup>, que se irán ocupando en una única fase de explotación.

De acuerdo con lo establecido en el Plan Regional de Residuos de Construcción y Demolición (2006-2016) incluido en la Estrategia de Residuos de la Comunidad de Madrid y en el Real Decreto 105/2008, de 1 de febrero, por el que se regula la producción y gestión de los residuos de construcción y demolición, se prohíbe el depósito en el vertedero de residuos de construcción y demolición que no hayan sido sometidos a alguna operación de tratamiento previo. Por lo tanto, en el vertedero podrá eliminarse exclusivamente la fracción no valorizable e inerte generada en procesos de clasificación, machaqueo y cribado previo.

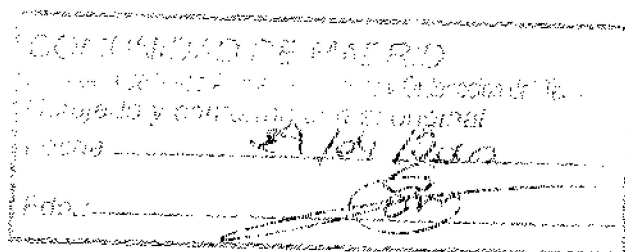



Los valores límites para los residuos admisibles en el vertedero objeto de autorización son los recogidos en el apartado 2.1.2 de la Decisión del Consejo de 19 de diciembre de 2002, por la que se establecen los criterios y procedimientos de admisión de residuos en los vertederos con arreglo al artículo 16 y al Anexo II de la Directiva 1999/31/CE y que se transcriben como Anexo IV.

Los sistemas y procedimientos de control de admisión no serán menos exigentes que los establecidos en la citada Decisión.

## 2.- PROCESOS GENERADORES DE RESIDUOS PELIGROSOS

### 2.1.- (NP:01) Tratamiento de Residuos de Construcción y Demolición.

Como consecuencia de las operaciones de clasificación de residuos mezclados de construcción y demolición, se producirá la separación de elementos no inertes mezclados en el residuo y pueden generarse residuos peligrosos, que se gestionarán adecuadamente y que se reflejarán en la correspondiente Memoria Anual de Actividades. Entre ellos:

- NR 01 LER 15 01 10 "Envases que contienen restos de sustancias peligrosas o están contaminados por ellas"
- NR 02 LER 15 02 02 "Absorbentes, materiales de filtración, trapos de limpieza y ropas protectoras contaminados por sustancias peligrosas"
- NR 02 LER 16 06 01 "Baterías de plomo"

Asimismo, se incluirán en la Memoria Anual de Actividades otros residuos peligrosos generados en estas operaciones, que no estén incluidos en la relación anterior y que puedan aparecer mezclados con los residuos a procesar en la instalación.

### 2.2.- (NP:03) Mantenimiento y limpieza de instalaciones y equipos.

Como consecuencia de las operaciones de mantenimiento y limpieza de las instalaciones y los equipos, pueden generarse residuos peligrosos, que se gestionarán adecuadamente y que se reflejarán en la correspondiente Memoria Anual de Actividades. Se prevé generar:

- NR 01 LER 13 02 08 "Otros aceites de motor, de transmisión mecánica y lubricantes"
- NR 02 LER 16 01 07 "Filtros de aceite"
- NR 03 LER 16 06 01 "Baterías de plomo"
- NR 04 LER 15 02 02 "Absorbentes, materiales de filtración, trapos de limpieza y ropas protectoras contaminados por sustancias peligrosas"
- NR 05 LER 20 01 21 "Tubos fluorescentes y otros residuos que contienen mercurio"

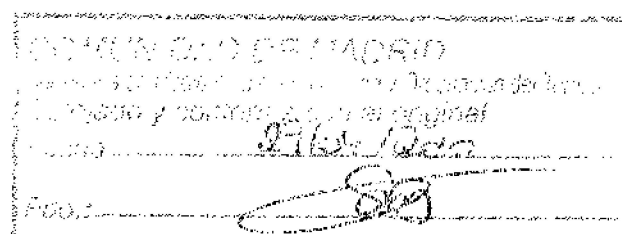



NR 06 LER 13 02 05 "Aceites minerales no clorados de motor, de transmisión y lubricantes"

Asimismo se incluirán en la Memoria Anual de Actividades otros residuos peligrosos generados en estas operaciones que no estén incluidos en la relación anterior por no ser previsible su generación o por generarse con carácter puntual.

COMUNIDAD DE MADRID	
Consejería de Medio Ambiente y Ordenación del Territorio	
Dirección General del Medio Ambiente	
Fecha	21/04/2007
Firma	[Firma]



### ANEXO III

#### CONDICIONES DE LA AUTORIZACIÓN A LO LARGO DE SU PERIODO DE VIGENCIA

Se considera suficiente para la efectividad la vigencia del seguro de responsabilidad civil.

1. La actividad se desarrollará en todo momento conforme a lo establecido en la presente Resolución, así como en la Ley 10/1998, de 21 de abril, de Residuos, la Ley 5/2003, de 20 de marzo, de Residuos de la Comunidad de Madrid, y sus normas de desarrollo, especialmente el Real Decreto 1481/2001, de 27 de diciembre, por el que se regula la eliminación de residuos mediante depósito en vertedero, la Decisión del Consejo 2003/33/CE, de 19 de diciembre de 2002, por la que se establecen los criterios y procedimiento de admisión de residuos en los vertederos con arreglo al artículo 16 y al Anexo II de la Directiva 1999/31/CEE y el Real Decreto 105/2008, de 1 de febrero, por el que se regula la producción y gestión de los residuos de construcción y demolición, así como la Orden 2726/2009, de 16 de julio, por la que se regula la gestión de los residuos de construcción y demolición en la Comunidad de Madrid.
2. De acuerdo con lo establecido en el artículo 8.1.b). 10º del Real Decreto 1481/2001, de 27 de diciembre, por el que se regula la eliminación de residuos mediante depósito en vertedero (según la redacción dada en la Disposición Final Primera del Real Decreto 105/2008), se preverá un sistema de tarifas que desincentive el depósito de residuos susceptibles de valorización o sometidos a un tratamiento previo al vertido limitado a su clasificación.
3. El volumen total del Depósito Controlado para la fracción no valorizable e inerte generada en el proceso de tratamiento es de 532.479 m<sup>3</sup>, que se irán ocupando en una única fase de explotación.
4. La capacidad prevista de la Planta de Tratamiento es de 120.000 t/año.
5. Gestión de residuos:

Como gestores de residuos deberán cumplir todas las obligaciones previstas en la Ley 5/2003, de 20 de marzo, de Residuos de la Comunidad de Madrid y demás normativa de aplicación, y específicamente los contemplados en el artículo 49 de la citada Ley y en el artículo 7 del Real Decreto 105/2008, de 1 de febrero.

Deberá, asimismo, llevar un libro de registro en el que consten los datos más significativos de los certificados emitidos en cumplimiento de lo dispuesto en el apartado c del citado artículo 7 del Real Decreto 105/2008 y del artículo 6 de la Orden 2726/2009.

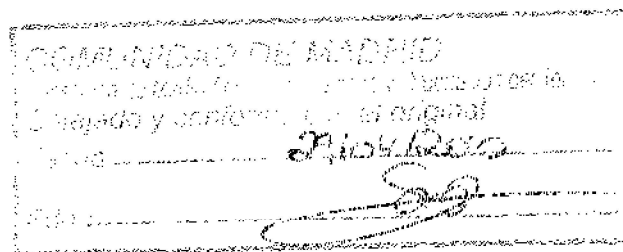



6. El titular de la Autorización informará inmediatamente a la Administración de la desaparición, pérdida, escape de residuos y cualquier incidencia relevante acaecida relacionada con la gestión y producción de residuos.
7. La actividad se identificará en todo momento con el número de Autorización asignado, utilizándose asimismo como identificadores del centro, proceso, etc, los señalados en la presente Resolución.
8. En todo momento se tendrá en cuenta lo dispuesto en el apartado 2.1 de la Decisión del Consejo de 19 de diciembre de 2002, por la que se establecen los criterios y procedimientos de admisión de residuos en los vertederos con arreglo al artículo 16 y al Anexo II de la Directiva 1999/31/CE, siendo los valores límites para los residuos admisibles en el vertedero objeto de Autorización los establecidos en el apartado 2.1.2 de la mencionada Decisión del Consejo que se transcriben como Anejo IV. Los sistemas y procedimientos de control de admisión serán al menos igual de exigentes que los establecidos en la citada norma.

El sujeto obligado a realizar la caracterización de los residuos con carácter previo al vertido será:

- El explotador de la instalación a la que se refiere la presente Autorización cuando los residuos con destino a eliminación mediante depósito en vertedero procedan de su propia planta de tratamiento.
- El productor o, en su caso, el poseedor de los residuos que los entregue en la instalación.

9. Generación de residuos por la instalación:

**Producción de residuos peligrosos:** Se deberán adoptar "buenas prácticas" que permitan reducir la producción de residuos peligrosos, en la medida de sus posibilidades. En caso de producirse residuos peligrosos, se gestionarán de acuerdo con la Ley 5/2003, de 20 de marzo, de Residuos de la Comunidad de Madrid, la Ley 10/1998, de 21 de abril, de Residuos y sus normas de desarrollo.

Todos los residuos se almacenarán debidamente envasados y etiquetados, en las zonas previstas para ello. En ningún caso los recipientes que contienen los residuos obstaculizarán el tránsito en la instalación ni el acceso a los equipos de seguridad.

**Residuos sólidos urbanos:** Los residuos generados en la instalación (almacén, oficinas,...) se gestionarán independientemente de los generados en el proceso industrial.

**Residuos líquidos:** Los lixiviados y las aguas procedentes de la planta y otras instalaciones auxiliares, serán gestionados de acuerdo con su naturaleza.

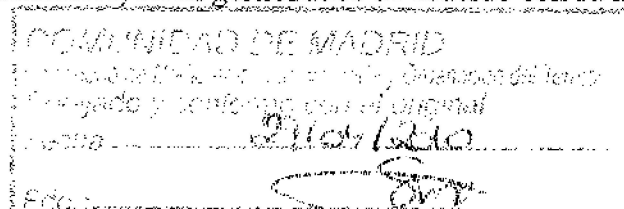



10. Salud laboral: La instalación deberá adaptarse en todo momento a la legislación vigente en materia de Seguridad e Higiene, actualmente la Ley 31/95, de 8 de noviembre, de Prevención de Riesgos Laborales y los Títulos en vigor de la Ordenanza General de Seguridad e Higiene en el Trabajo.

#### CALIDAD DEL AIRE. PROTECCIÓN ATMOSFÉRICA Y ACÚSTICA

Se estará a lo dispuesto en la normativa aplicable en cada momento en materia de calidad del aire de la Comunidad de Madrid, así como a lo establecido en la Declaración de Impacto Ambiental.

#### CONTROL Y VIGILANCIA DURANTE LA FASE DE EXPLOTACIÓN

Se realizarán los controles especificados en el Anexo III, del Real Decreto 1481/2001, de 27 de diciembre por el que se regula la eliminación de residuos mediante depósito en vertedero.

La entidad explotadora llevará a cabo durante la fase de explotación los trabajos especificados en el "Plan de Vigilancia Ambiental" de desarrollo del Condicionado Ambiental de la Declaración de Impacto Ambiental y sus posibles modificaciones, debiendo mantener un ejemplar sellado por esta Consejería en las instalaciones a disposición de la autoridad competente.

La entidad explotadora notificará sin demora a la Consejería de Medio Ambiente, Vivienda y Ordenación del Territorio, todo efecto negativo significativo sobre el medio ambiente puesto de manifiesto en los procedimientos de control y vigilancia y ejecutará a su costa las medidas correctoras que deban adoptarse.

#### FASE DE CLAUSURA Y MANTENIMIENTO POSCLAUSURA DEL DEPÓSITO CONTROLADO

Al menos seis meses antes de alcanzar el final de la vida útil del Depósito Controlado, la entidad explotadora lo comunicará a la Consejería de Medio Ambiente, Vivienda y Ordenación del Territorio y presentará para su aprobación la actualización del Proyecto de Sellado y Restauración, que deberá ejecutarse a costa de la entidad explotadora en el plazo máximo de un (1) año partir de la clausura .

Así mismo, la entidad explotadora deberá presentar para su aprobación por parte de la Consejería de Medio Ambiente, Vivienda y Ordenación del Territorio un Programa de Vigilancia y Seguimiento Posclausura conforme a lo dispuesto en el Anexo III del Real Decreto 1481/2001, de 27 de diciembre, siendo responsable de su ejecución por un plazo no inferior a treinta años.

#### REMISIÓN DE INFORMACIÓN

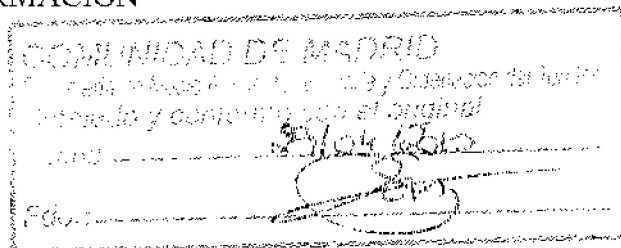



Se deberán cumplir a este respecto las obligaciones impuestas en la Ley 10/1998, de 21 de abril, de Residuos, en la Ley 5/2003, de 20 de marzo de Residuos de la Comunidad de Madrid, y en el Real Decreto 1481/2001, de 27 de diciembre, por el que se regula la eliminación de residuos mediante depósito en vertedero y la Orden 2726/2009, de 16 de julio, por la que se regula la gestión de los residuos de construcción y demolición en la Comunidad de Madrid.

En concreto, de acuerdo con el artículo 49 de la Ley 5/2003 se presentará anualmente, y antes del 31 de marzo de cada año, una **Memoria de Actividades** referida al ejercicio inmediatamente anterior y cuyo contenido mínimo se enuncia a continuación:

- Balance del proceso de tratamiento de RCDs, en concreto:
  - o Cantidades de residuos recibidos y tratados en la Planta de tratamiento.  
Resumen de las cantidades de residuos no peligrosos recepcionados en la instalación agrupados por NP (proceso y código LER), indicando el origen (NIF, razón social y dirección del centro productor) y la cantidad total recepcionada.
  - o Cantidades de residuos generados y transferidos como consecuencia de la actividad con indicación de su tipología (código LER), indicando el gestor de destino (NIF, razón social, dirección del centro gestor y número de autorización).
  - o Cantidad y naturaleza de los materiales regenerados.
  - o Cantidad de residuos eliminados en el Depósito controlado, con diferenciación de sus tipologías según la codificación LER. Asimismo se incluirá un cuadro-resumen de las cantidades totales depositadas desde el inicio de la explotación, desglosada por meses naturales.
  - o Cantidades de materiales acopiados que tengan la consideración de productos, incluso su ubicación y perímetros representados en un plano de planta.
  - o Cantidades de residuos acopiadas pendientes de tratamiento, incluso su ubicación y perímetro representados en un plano en planta.
- Tarifas aplicadas durante el ejercicio objeto de informe para cada uno de los tipos de residuos.
- Certificado de vigencia del seguro de responsabilidad civil.
- Informe de seguimiento de los Planes de Vigilancia y Control Ambiental correspondientes a la Planta y el Vertedero, incluyendo conclusiones acerca del cumplimiento de los niveles de referencia establecidos en la normativa aplicable relacionados, al menos, con los siguientes aspectos:
  - o Analíticas de aguas superficiales, si las hay, sobre muestras tomadas en dos puntos, aguas arriba y aguas abajo del Depósito.
  - o Analítica de las aguas subterráneas y medición de nivel, sobre muestras tomadas en la red de piezómetros (un piezómetro aguas arriba del depósito

COMUNIDAD DE MADRID  
CONSEJERÍA DE MEDIO AMBIENTE Y ORDENACIÓN DEL TERRITORIO  
DIRECCIÓN GENERAL DEL MEDIO AMBIENTE  
Unidad de Gestión y Control  
Fecha: 29/04/2010  
Firma: [Firma]





de residuos y, al menos, otros dos, en puntos situados aguas abajo), que contemplarán los parámetros solicitados en el Plan de Vigilancia y Control del Vertedero presentado por la empresa (frecuencia semestral).

- Volumen de los posibles lixiviados que se puedan generar en la explotación (frecuencia mensual que podrá variarse previo informe de la Consejería de Medio Ambiente, Vivienda y Ordenación del Territorio). La composición de los mismos se realizará con una frecuencia mínima trimestral, siempre que se generen.
  - Medidas de la emisión de polvo, partículas y contaminantes en puntos representativos de muestreo, en ubicaciones próximas a los límites de la propiedad, señalados en el Plan de Vigilancia y Control Ambiental (frecuencia anual).
  - Medidas de ruido en el perímetro de la instalación (frecuencia anual).
  - Levantamiento topográfico del vaso de vertido, incluyendo superficie ocupada por los residuos, volumen y cálculo de la capacidad restante.
  - Informe sobre gestión de aguas de escorrentía interiores, lixiviados y balsas de control, incluyendo copias de las analíticas realizadas, que contemplarán, al menos, conductividad, pH, metales pesados, nitrógeno amoniacal y nitratos, sulfuros, sulfatos, DBO<sub>5</sub>, DQO e hidrocarburos.
- Incidencias ocurridas en la instalación que incluyan aquellas relacionadas con el control de admisión de residuos.

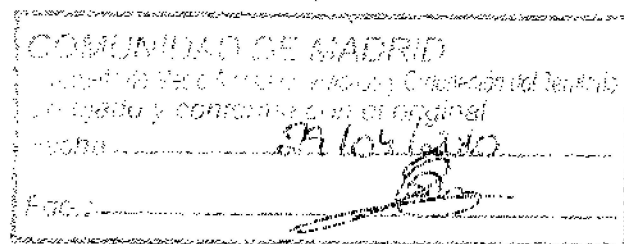



#### ANEXO IV

### VALORES LÍMITE PARA LOS RESIDUOS ADMISIBLES EN VERTEDEROS PARA RESIDUOS INERTES ESTABLECIDOS EN LA DECISIÓN DEL CONSEJO 2003/33/CE, DE 19 DE DICIEMBRE DE 2002

#### 1.- Valores límite de lixiviación

Los valores límite de lixiviación siguientes se aplicarán a los residuos admisibles en vertederos para residuos inertes. Se calcularán, en términos de liberación total, para las proporciones entre líquido y sólido (L/S) de 2 l/kg y de 10 l/kg y se expresarán directamente en mg/l en la columna  $C_0$  (el primer eluato de un ensayo de percolación con una proporción L/S = 0,1 l/kg).

COMPONENTES	L/S = 2 l/kg	L/S = 10 l/kg	$C_0$ (ensayo de percolación)
	mg/kg de materia seca	mg/kg de materia seca	mg/l
As	0,1	0,5	0,06
Ba	7	20	4
Cd	0,03	0,04	0,02
Cr total	0,2	0,5	0,1
Cu	0,9	2	0,6
Hg	0,003	0,01	0,002
Mo	0,3	0,5	0,2
Ni	0,2	0,4	0,12
Pb	0,2	0,5	0,15
Sb	0,02	0,06	0,1
Se	0,06	0,1	0,04
Zn	2	4	1,2
Cloruro	550	800	460
Fluoruro	4	10	2,5
Sulfato	560	1000	1500
Índice de fenol	0,5	1	0,3
COD	240	500	160
STD	2500	4000	--

COD, Carbono orgánico disuelto  
STD, Sólidos totales disueltos

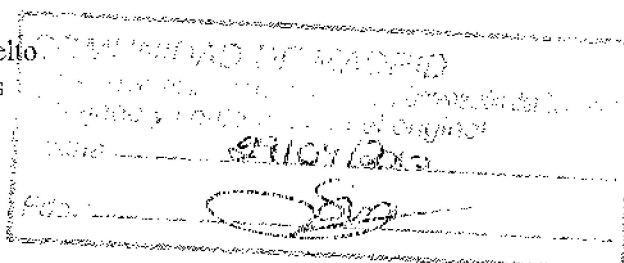



## 2.- Valores límite de contenido total de parámetros orgánicos

Además de los valores límite referidos en el apartado anterior, los residuos deberán cumplir los valores límite adicionales siguientes:

Parámetro	Valor límite (mg/kg)
COT (Carbono orgánico total)	30000 (*)
BTEX (Benceno, Tolueno, Etilbenceno y Xilenos)	6
PCB (Bifenilos policlorinados)	1
Aceite mineral (C10 a C40)	500

(\*) En el caso de la tierra, se podrá admitir un valor límite más alto siempre que el carbono orgánico disuelto (COD) alcance un valor de 500 mg/kg a L/S = 10 l/kg, bien con el mismo pH del suelo o con pH situado entre 7,5 y 8,0.

COMUNIDAD DE MADRID  
GOBIERNO DE MADRID  
Elaborado y controlado por el sistema  
Fecha: 20/04/2010  
Firma: [Firma]

AI-TG

**RESOLUCIÓN DEL DIRECTOR GENERAL DE MEDIO AMBIENTE Y SOSTENIBILIDAD, POR LA QUE SE CONCEDE A LA COMUNIDAD DE MADRID (CONSEJERÍA DE MEDIO AMBIENTE Y ORDENACIÓN DEL TERRITORIO), CON N.I.F. S2800192C, LA TRANSMISIÓN DE LA AUTORIZACIÓN PARA LLEVAR A CABO OPERACIONES DE GESTIÓN DE RESIDUOS NO PELIGROSOS DE CONSTRUCCIÓN Y DEMOLICIÓN OTORGADA A GESTIÓN Y DESARROLLO DEL MEDIO AMBIENTE DE MADRID, S.A. (GEDESMA), CON N.I.F. A78416070, EN EL CENTRO SITUADO EN LA AUTOVÍA A-1, SENTIDO IRÚN, KM 41, CAMINO DE LOS BARRANCOS, S/N, EN EL T.M. DE EL MOLAR (MADRID).**

#### ANTECEDENTES DE HECHO

**Primero.** La empresa **GESTIÓN Y DESARROLLO DEL MEDIO AMBIENTE DE MADRID, S.A** (GEDESMA, S.A.), con N.I.F. A78416070, cuenta con autorización para gestionar residuos de construcción y demolición, conforme a lo establecido en la Resolución de la Dirección General del Medio Ambiente de fecha 15 de abril de 2010 (centro identificado con código NIMA: 2800022956 y nº de Autorización: A78416070/MD/21/07115).

**Segundo.** Con fecha 22 de febrero de 2019 (Ref. 10/050018.9/2019), se solicita el cambio de titularidad de la autorización de gestor de residuos no peligrosos de construcción y demolición a favor de la COMUNIDAD DE MADRID (CONSEJERÍA DE MEDIO AMBIENTE Y ORDENACIÓN DEL TERRITORIO) con N.I.F. S2800192C

#### FUNDAMENTOS DE DERECHO

**Primero.** Conforme a lo dispuesto en el Decreto 84/2018, de 5 de junio, del Consejo de Gobierno, por el que se establece la estructura orgánica de la Consejería de Medio Ambiente y Ordenación del Territorio ("Decreto 84/2018") modificado por el Decreto 147/2018, de 9 de octubre, corresponde a esta Dirección General el ejercicio de las competencias en materia de residuos.

**Segundo.** La transmisión de las autorizaciones de instalaciones donde van a desarrollarse operaciones de tratamiento de residuos quedan sometidas al régimen de autorización por el órgano ambiental competente de la Comunidad Autónoma, conforme a lo establecido en el artículo 27.9 de la Ley 22/2011, de 28 de julio, de residuos y suelos contaminados ("Ley 22/2011").

**Tercero.** El desarrollo de actividades de gestión de residuos de construcción y demolición se encuentra sometido al régimen jurídico establecido en la Ley 22/2011, la Ley 5/2003, de 20 de marzo, de Residuos de la Comunidad de Madrid ("Ley 5/2003"), el Real Decreto 105/2008, de 1 de febrero, por el que se regula la producción y gestión de los residuos de construcción y demolición ("Real Decreto 105/2008"), el Real Decreto 180/2015, de 13 de marzo, por el que se regula el traslado de residuos en el interior del territorio del Estado ("Real Decreto 180/2015"), la Orden APM/1007/2017, de 10 de octubre, sobre normas generales de valorización de materiales naturales excavados para su utilización en operaciones de relleno y obras distintas a aquellas en las que se generaron y la Orden 2726/2009, de 16 de julio, de la Consejería de Medio Ambiente, Vivienda y Ordenación del Territorio, por la que se regula la gestión de los residuos de construcción y demolición en la Comunidad de Madrid ("Orden 2726/2009").

A la vista de los anteriores antecedentes de hecho y fundamentos de derecho, una vez finalizados los trámites reglamentarios para la resolución del expediente de referencia y visto el ACUERDO de 27 de diciembre de 2018, del Consejo de Gobierno, por el que se autoriza la cesión global del activo y pasivo de la sociedad mercantil pública "Gestión y Desarrollo del Medio Ambiente de Madrid, Sociedad Anónima" (GEDESMA), a la Comunidad de Madrid y su adquisición por esta, publicado en el BOCM, el miércoles 30 de enero de 2019, la normativa de aplicación, así como la propuesta técnica del Área de Infraestructuras, esta Dirección General, en uso de las atribuciones que le confiere el Decreto 84/2018:

## RESUELVE

1º. **Conceder**, a la **COMUNIDAD DE MADRID (CONSEJERÍA DE MEDIO AMBIENTE Y ORDENACIÓN DEL TERRITORIO)**, con N.I.F. S5800192C, la transmisión de la **Autorización para la gestión de residuos no peligrosos de construcción y demolición**, otorgada a la empresa **GEDESMA, S.A.**, con N.I.F. A78416070, mediante Resolución de fecha 15 de abril de 2010, de la Dirección General del Medio Ambiente, en el centro cuyos datos se relacionan a continuación:

**DOMICILIO DEL CENTRO:** Autovía A-1, sentido Irún, km 41  
Camino de los Barrancos, s/n  
El Molar, 28710 Madrid

**Nº AUTORIZACIÓN** (Resolución de 15 de abril de 2010): A78416070/MD/21/07115

**NIMA** (Nº de Identificación Medioambiental, código asignado al centro): 2800022956

**COORDENADAS UTM (ETRS89 Huso 30N):** X= 451965 Y= 4506562

2º. Conforme a lo dispuesto en el apartado 4 del artículo 29 de la Ley 22/2011, **eximir a la instalación de la presentación de la comunicación previa exigible a los productores de residuos**, cuya generación se produce como consecuencia de las operaciones de gestión de residuos llevadas a cabo en la instalación. No obstante, tendrá la consideración de productor de residuos a los demás efectos regulados en la Ley 22/2011.

La presente Resolución se mantendrá en todo momento unida a la referida Resolución de la Dirección General del Medio Ambiente de fecha 15 de abril de 2010.

Sin perjuicio de lo anterior, cualquier modificación de las tipologías de los residuos gestionados o de los procesos de tratamiento de los mismos, respecto de los que fueron objeto de autorización por parte de esta Consejería, deberá contar con una nueva autorización, si fuera procedente, previa tramitación según lo establecido en el artículo 45 de la Ley 5/2003.

Contra la presente Resolución, que no agota la vía administrativa, cabe interponer recurso de alzada en el plazo de un mes, contando desde el día siguiente a la recepción de esta notificación, ante el Viceconsejero de Medio Ambiente y Ordenación del Territorio, conforme a lo establecido en el artículo 121.1 de la Ley 39/2015, de 1 de octubre, de Procedimiento Administrativo Común de las Administraciones Públicas.

**EL DIRECTOR GENERAL DE MEDIO AMBIENTE Y SOSTENIBILIDAD**

*P.D. Firma (Resolución de 11 de marzo de 2019)*

**EL DIRECTOR DE ÁREA DE RESIDUOS, CALIDAD AMBIENTAL Y ECONOMÍA CIRCULAR**

Firmado digitalmente por GUILLERMO COLLARTE RODRIGUEZ  
Organización: COMUNIDAD DE MADRID  
Fecha: 2019.06.14 11:20:33 CEST  
Huella dig.: 1faaca6b2f0b511997ae5d9d562ce403886b8f1c

**RESOLUCIÓN DE LA DIRECCIÓN GENERAL DE ECONOMÍA CIRCULAR POR LA QUE SE CORRIGE EL ERROR DETECTADO EN LA RESOLUCIÓN DE 14 DE JUNIO DE 2019 DEL DIRECTOR GENERAL DE MEDIO AMBIENTE Y SOSTENIBILIDAD, POR LA QUE SE CONCEDE A LA COMUNIDAD DE MADRID (CONSEJERÍA DE MEDIO AMBIENTE Y ORDENACIÓN DEL TERRITORIO), CON N.I.F. S2800192C, LA TRANSMISIÓN DE LA AUTORIZACIÓN PARA LLEVAR A CABO OPERACIONES DE GESTIÓN DE RESIDUOS NO PELIGROSOS DE CONSTRUCCIÓN Y DEMOLICIÓN (RCD), OTORGADA A GESTIÓN Y DESARROLLO DEL MEDIO AMBIENTE DE MADRID, S.A. (GEDESMA), CON N.I.F. A78416070, EN EL CENTRO SITUADO EN LA AUTOVÍA A-1, SENTIDO IRÚN, KM 41, CAMINO DE LOS BARRANCOS, S/N, EN EL T.M. DE EL MOLAR (MADRID).**

Advertidos errores materiales en la Resolución de 14 de junio de 2019, del Director General de Medio Ambiente y Sostenibilidad de la Consejería de Medio Ambiente y Ordenación del Territorio, por la que se concede a la Comunidad de Madrid (Consejería de Medio Ambiente y Ordenación del Territorio), con N.I.F. S2800192C, la transmisión de la autorización para llevar a cabo operaciones de gestión de residuos no peligrosos de construcción y demolición, otorgada a Gestión y Desarrollo del Medio Ambiente de Madrid, S.A. (Gedesma), con N.I.F. A78416070, para el Complejo de Tratamiento Integral de Residuos de Construcción y Demolición (RCD), situado en la Autovía A-1, sentido Irún, Km. 41, Camino de Los Barrancos, s/n en el T.M. de El Molar (Madrid), y de conformidad con el artículo 109.2 de la Ley 39/2015, de 1 de octubre, del Procedimiento Administrativo Común de las Administraciones Públicas, se procede a efectuar la oportuna rectificación conforme a continuación se detalla:

En la página 2 de la citada Resolución,

Donde dice;

*“Nº AUTORIZACIÓN (Resolución de 15 de abril de 2010): A78416070/MD/21/07115”*

Debe decir:

*“Nº AUTORIZACIÓN: 13G04A1400025477K”*

La presente Resolución se mantendrá en todo momento unida a la referida Resolución de la Dirección General del Medio Ambiente y Sostenibilidad de fecha 14 de junio de 2019.

Contra la presente Resolución, que no agota la vía administrativa, cabe interponer recurso de alzada en el plazo de un mes, contando desde el día siguiente a la recepción de esta notificación, ante el Viceconsejero de Medio Ambiente Ordenación del Territorio y Sostenibilidad, conforme a lo establecido en el artículo 121.1 de la Ley 39/2015, de 1 de octubre, de Procedimiento Administrativo Común de las Administraciones Públicas.

EL DIRECTOR GENERAL DE ECONOMÍA CIRCULAR

Firmado digitalmente por VICENTE GALVÁN LÓPEZ  
Organización: COMUNIDAD DE MADRID  
Fecha: 2020.02.21 10:35:49 CET  
Huella dig.: 5a99972414fc87b76444a42d7fef96da9ddb76b



## NOTA INTERNA

**FECHA:** A pie de firma

**REFERENCIA:** 10-AURE-188.3/2012

**DE:** Área de Infraestructuras

**A:** Subdirección General de Fomento de la  
Economía Circular

**ASUNTO:** PRÓRROGA DE LA AUTORIZACIÓN PARA LA GESTIÓN DE RESIDUOS NO PELIGROSOS DE CONSTRUCCIÓN Y DEMOLICIÓN (RCD) Y MODIFICACIÓN DEL VERTEDERO DE COLA, DEL CENTRO DE AGRUPAMIENTO DE RCD SITUADO EN LA AUTOVÍA A-I, SENTIDO IRÚN, SALIDA 41, CAMINO DE LOS BARRANCOS, S/N. 28710 EL MOLAR

Mediante Resolución de fecha 29 de enero de 2007, de la Dirección General de Calidad y Evaluación Ambiental, se concedió a la empresa GEDESMA, S.A. autorización para llevar a cabo operaciones de Gestión de Residuos consistentes en el "Reciclaje de Residuos de Construcción y Demolición" y autorización para la Producción de Residuos Peligrosos que pudieran generarse como consecuencia de la actividad de Gestión de Residuos.

Con fecha 15 de abril de 2010 se dictó Resolución de la Dirección General del Medio Ambiente por la que se modificaba la autorizaba otorgada para llevar a cabo operaciones de gestión de residuos consistente en el "Reciclaje de Residuos de Construcción y Demolición y Depósito Controlado de Residuos Inertes de Construcción y Demolición", en el término municipal de El Molar, ubicado en la autovía N-I, dirección Irún, km 40.

Con fecha 27 de octubre de 2011 (Ref. 10/437101.9/11), se presentó la solicitud de prórroga de la autorización de gestor de residuos no peligrosos de construcción y demolición (RCD), que a fecha de hoy está en tramitación.

Con fecha 2 de agosto de 2017 (Ref. 10/052670.6/17), se comunicó a GEDESMA, S.A., que se estaba produciendo un notable incremento de volumen de material depositado en vertedero, llegando a alcanzar los 62.377 m<sup>3</sup> en el primer semestre de 2017, lo que se considera incompatible con las condiciones establecidas en la autorización de la referida instalación. En consecuencia, se requiere se adopten medidas que contribuyan a reducir significativamente el porcentaje de residuos destinado a vertedero respecto del total que entra en la instalación, así como la cantidad de material declarado como utilizado para acondicionamiento de vertedero. Igualmente debe aumentar la eficacia del tratamiento previo al vertido a fin de incrementar tanto el porcentaje de árido reciclado como el de las fracciones no áridas recuperadas con destino a valorización.

En todo caso, en la explotación de la instalación deberá promoverse alargar en lo posible la vida útil del depósito controlado y tenerse en cuenta que desde la Comunidad de Madrid no se prevé la promoción de nuevos vertederos de RCD de titularidad pública.

Con fecha 29 de mayo de 2018 (Ref. 10/187362.9/18), la extinta GEDESMA remite escrito indicando que el 8 de septiembre de 2017 GEDESMA ordena al contratista la suspensión del depósito de residuos en el vertedero de El Molar, por estar cercano a su colmatación. En dicho escrito se indica que se había alcanzado la cota máxima del proyecto (741 m.s.n.m), pero que aún no se alcanzaba el volumen total del vaso que es de 532.479 m<sup>3</sup>, pues a fecha 26 de abril de 2018 el volumen real



de vertido es de 441.518 m<sup>3</sup>. En este escrito de 29 de mayo, GEDESMA, S.A. comunica que pretendía reiniciar las operaciones normales en el vertedero del Completo de Tratamiento Integral de RCD en El Molar, que habían sido suspendidas en septiembre de 2017 por estar cercana su colmatación, justificando que lo harían conforme al documento "Informe respecto a la estimación de la capacidad del depósito de rechazos de RCD's en el TM de El Molar" dado que no se incumplirían las condiciones establecidas en la DIA y que se elevaría la cota del residuo del vaso de 741 m a 744 m.

El 9 de julio de 2018 (Ref. 10/227457.9/18) se solicita al Área de Evaluación Ambiental informe sobre la necesidad de someter a procedimiento ambiental la modificación de la cota máxima del vertedero. En esta misma fecha se remite a GEDESMA, S.A. escrito (Ref. 10/227457.9/18) en el que se le comunicaba que **no deberán reiniciar los vertidos de residuos en el vertedero de la instalación, en tanto no se disponga de nueva autorización.**

En contestación, el Área de Evaluación Ambiental, con fecha 24 de agosto de 2018 (Ref. 10/259316.9/18), indica que para determinar si la modificación propuesta de cotas puede tener efectos significativos sobre el medio ambiente, el promotor debe presentar la siguiente información complementaria:

- Estudio de visibilidad de la situación autorizada y de la solicitada
- Estimación del incremento de vida útil del depósito
- Estimación del posible incremento de materiales necesarios para el sellado
- Planos comparativos del proyecto original, de la situación autorizada y de la solicitada.

Con fecha 20 de enero de 2020 (Ref. 10/022188.9/20, 10/026266.9/20, 10/026283.9/20, 10/026299.9/20 y 10/026325.9/20) la Subdirección General de Coordinación Local presenta la documentación solicitada por el Área de Evaluación Ambiental, así como el Proyecto de sellado del vaso de vertido del CTI RCD de El Molar. Una vez evaluada la documentación presentada, el Área de Evaluación Ambiental remite, con fecha 17 de abril de 2020 (Ref. 10/132195.9/20), informe en el que se indica lo siguiente:

*"A la vista de la documentación presentada, se observa que la modificación propuesta no supone un incremento del volumen de llenado previsto inicialmente y por consiguiente no se deriva de la modificación propuesta un incremento de las emisiones a la atmósfera, de los vertidos, de la generación de residuos, de la utilización de recursos naturales, ni nuevas afecciones sobre la Red Natura 2000 ni sobre el patrimonio cultural. Únicamente se deriva, respecto al proyecto evaluado, un efecto visual y paisajístico generado por el incremento de 3 m sobre la altura prevista que no supone un cambio significativo sobre la visibilidad de la instalación.*

*Por todo ello, se considera que la modificación de la autorización para la gestión de residuos en la Planta de Tratamiento Integral de RCD de El Molar, no requeriría ser sometida a ningún procedimiento de evaluación ambiental, siempre y cuando quede verificado que la cota de fondo del vaso es efectivamente de 705 msnm, 3 m sobre la cota señalada en el proyecto evaluado".*

El 1 de junio de 2020 (Ref 10/180233.9/20) se requiere la presentación de información actualizada sobre la planta para poder tramitar la prórroga de la autorización relativa a la adaptación a la Ley 7/2022 de Residuos, así como información relativa al proyecto de sellado del vertedero.

En relación a la adaptación de la autorización de la Planta de tratamiento de residuos del El Molar a la nueva Ley 7/2022 de Residuos, el 25 mayo 2023 (Ref 10/543743.9/23) la Subdirección General de Economía Circular remite Anexo IX de la Ley 7/2022 para poder adaptar la autorización a la Ley. Este escrito es contestado por el Área de Infraestructuras solicitando más documentación con fecha 31 de julio de 2023 (Ref 10/785882.9/23). Esta información está pendiente de contestación.

Por otro lado, en relación con el proyecto de sellado del vertedero, el 27 de enero de 2021 desde la Subdirección General de Coordinación Local se da respuesta al requerimiento de fecha 1 de junio

2020. Evaluada la documentación aportada, el 15 de junio de 2021 (Ref 10/313713.9/21), el Servicio de Proyectos y Obras del Área de Infraestructuras emite informe relativo al proyecto de sellado en el que se indican los puntos que deberán aclararse en relación al proyecto de sellado. Este informe es remitido a la Subdirección General de Coordinación Local con fecha 22 de septiembre de 2022, y es contestado de nuevo por dicha Subdirección el 12 de enero de 2022 (Ref 10/010640.9/22).

El 7 de marzo de 2022 (Ref10/121198.9/22) se remite a la nueva Subdirección de Fomento de la Economía Circular, informe emitido por el Servicio de Proyectos y Obras del Área de Infraestructuras requiriendo nueva información, que es contestada por la Subdirección el 15 de marzo de 2022 (Ref 10/146839.9/22).

Con fecha 27 de septiembre de 2023 se mantiene reunión entre la Subdirección General de Fomento de la Economía Circular y el Área de Infraestructuras con el objeto de proseguir con la tramitación tanto de la prórroga de la autorización de la planta de El Molar, como de la autorización del proyecto de sellado del depósito de RCD, como del levantamiento de la suspensión del vertido en dicho depósito. El 19 de octubre de 2023 (Ref 30/058072.9/23) la Subdirección General de Fomento de la Economía Circular remite informe justificativo de la diferencia de cota entre el proyecto original de la instalación con lo realmente desarrollado.

Con fecha 20 de diciembre de 2023 (Ref 30/261143.9/23) el Servicio de Proyectos y Obras del Área de Infraestructuras emite informe en el que se concluye que queda justificada la modificación de la cota máxima de llenado con residuos del vertedero a 744 m, quedando la capacidad de relleno máxima del vertedero en 532.479 m3. Se adjunta el citado informe.

En conclusión, habiendo quedado justificada la modificación de la cota máxima de llenado del vertedero de residuos de RCD de El Molar, se autoriza al CTI RCD de El Molar a continuar depositando residuos de construcción y demolición en el vertedero hasta alcanzar el volumen máximo de residuos de 532.479 m3, por lo que la capacidad restante de llenado del vaso de vertido sería de 70.900 m3.

En relación a la aprobación de la prórroga de la autorización otorgada para llevar a cabo operaciones de gestión de residuos consistente en el "Reciclaje de Residuos de Construcción y Demolición y Depósito Controlado de Residuos Inertes de Construcción y Demolición", en el término municipal de El Molar y la aprobación del proyecto de sellado del vertedero queda pendiente contestación por parte de la Subdirección General de Fomento de la Economía Circular al requerimiento de 31 de julio de 2023 (Ref 10/785882.9/23). Una vez se haya presentado toda la documentación requerida, esta Área de Infraestructuras procederá a emitir la correspondiente Resolución de prórroga de la Autorización, así como la aprobación del correspondiente proyecto de sellado.

EL JEFE DEL ÁREA DE  
INFRAESTRUCTURAS

Firmado digitalmente por: MANZANO LÓPEZ ALBERTO  
Fecha: 2023.12.22 13:26

VºBº EL SUBDIRECTOS GENERAL DE  
RESIDUOS Y CALIDAD HÍDRICA

Firmado digitalmente por: RODRÍGUEZ SÁNCHEZ ENRIQUE  
Fecha: 2023.12.22 15:46

# **ANEXO IV: CRITERIOS DE AUTORIZACIÓN PARA EL TRASLADO DE ÁRIDOS RECICLADOS**

## **CRITERIOS DE AUTORIZACIÓN PARA EL TRASLADO DE ÁRIDOS RECICLADOS**

Este documento se redacta de conformidad con los objetivos previstos en el encargo del servicio denominado “SERVICIOS NECESARIOS PARA LA GESTIÓN Y PUESTA A PUNTO DE LAS INSTALACIONES DE TRATAMIENTO DE RESIDUOS DE CONSTRUCCIÓN Y DEMOLICIÓN (RCD) PROPIEDAD DE LA COMUNIDAD DE MADRID” otorgado en favor de la sociedad mercantil “TRAGSA” (“Memoria”), y, en concreto, con lo establecido en el apartado 2 del punto 5.1. de dicha Memoria: “con el fin de promover la circularidad y la reintroducción de los áridos reciclados en el mercado, éstos serán cargados por TRAGSA en sus propios camiones, en los camiones de todas las entidades públicas, empresas y particulares que cumplan con las condiciones establecidas en el protocolo de autorización para el traslado de áridos reciclados de los Complejos y Centros de Clasificación y Tratamiento de Residuos de Construcción y Demolición propiedad de la Comunidad de Madrid (ver Anexo IV), dentro del alcance de los servicios contratados.”

Asimismo, y como consecuencia del estado y volumen de los acopios ubicados en las distintas plantas y centros de RCD objeto de explotación, la Memoria prevé la prioridad de los acopios de áridos reciclados ubicados en las mismas para el uso en el acondicionamiento o su valorización a los efectos de servir a una finalidad útil de sustitución de otros materiales.

Toda vez que la referida actuación se cataloga como un traslado de residuos en el interior del territorio del Estado, la misma estará sometida y deberá cumplir con las exigencias legales previstas en la normativa de aplicación conforme se determina en la Memoria y con los condicionantes que se contemplan en la presente autorización.

La Comunidad de Madrid autoriza por tanto a TRAGSA para el traslado de áridos reciclados en favor de cualesquiera entidades públicas, empresas y/o particulares siempre y cuando dicha actuación obedezca los siguientes condicionantes:

1. Únicamente podrán ser objeto de traslado y/o suministro materiales procedentes de RCD pétreos inertes (áridos reciclados) que cumplan las siguientes características: que sean no peligrosos, que hayan sido sometidos a un tratamiento previo u operación de valorización y que estén exentos de impropios (plásticos, madera, metales, etc.) como de otros elementos contaminantes.

Se excluye de la autorización el traslado de cualquier material que no cumpla con las anteriores características, bajo responsabilidad de TRAGSA.

2. Cada traslado y/o suministro deberá tener establecido un destino, además de indicar el tipo de uso al que va a destinarse el árido reciclado.

3. TRAGSA declarará las características del material a expedir, en función de la normativa aplicable para el uso previsto. Para ello dispondrá de la caracterización básica, que incluya la composición química y las características mecánicas y granulométricas de los áridos reciclados, realizada mediante los ensayos necesarios, de conformidad con las especificaciones técnicas requeridas por “Marcado CE” para cada tipo de producto, según el uso y aplicación al que esté destinado realizados, en los últimos seis meses anteriores al suministro por un laboratorio de control autorizado.

4. Conforme a lo previsto en la Memoria y en el Real Decreto 553/2020, de 2 de junio, TRAGSA deberá disponer, con carácter previo al inicio de un traslado y bajo su responsabilidad, de un contrato de tratamiento con el operador del traslado y/o los gestores que intervienen en el traslado e ir acompañados de un documento de identificación desde el origen hasta su recepción en el destino.

5. El operador del traslado y los gestores que intervienen en el traslado, incluido el transportista, incorporarán, bajo su responsabilidad, la información del documento de identificación a sus archivos cronológicos y conservarán durante, al menos tres años, una copia del documento de identificación firmada por el destinatario en el que conste la entrega y aceptación de los materiales.

6. TRAGSA deberá llevar a cabo el pesaje de los materiales trasladados, garantizando su correcto registro conforme a lo previsto en la Memoria, a los efectos de garantizar las funciones de vigilancia, inspección y control correspondientes a la Comunidad de Madrid para facilitar el seguimiento y trazabilidad de los traslados de este tipo de materiales.

7. TRAGSA será responsable en exclusiva de las características y calidad del material a expedir, realizada mediante los ensayos necesarios, de conformidad con las especificaciones técnicas requeridas por “Marcado CE” para cada tipo de producto, según el uso y aplicación al que esté destinado.

8. El operador del traslado y/o los gestores que intervienen en el traslado deberán presentar a TRAGSA, y bajo su responsabilidad, la correspondiente declaración responsable, que deberá seguir el formulario de documento europeo único de contratación aprobado en el seno de la Unión Europea, a los efectos de acreditación y cumplimiento de los requisitos previstos en la presente autorización.

TRAGSA será responsable del cumplimiento y acreditación de los anteriores condicionantes a los efectos autorizados. El incumplimiento de los condicionantes establecidos dará lugar a la revocación de la autorización, bajo responsabilidad de TRAGSA por los daños y perjuicios que se hubieren generado, en su caso.

La responsabilidad de la Comunidad de Madrid se circunscribe única y exclusivamente a la vigilancia, inspección y control, en los términos establecidos en la Ley 7/2022, de 8 de abril, de residuos y suelos contaminados para una economía circular. La Comunidad de Madrid no será responsable, por tanto, de cualesquiera otras circunstancias que puedan derivarse de la actuación del operador del traslado, de los gestores que intervienen en el traslado, incluido el transportista, o de cualquier otro interviniente. La Comunidad de Madrid tampoco será responsable de cualesquiera circunstancias que puedan sucederse durante el traslado de los materiales o en relación con el uso o destino establecido, así como tampoco de las características o calidad del material objeto de traslado.

La Comunidad de Madrid podrá solicitar a TRAGSA cuanta información, documentación y/o justificación sea necesaria para la acreditación del sometimiento de los traslados a la legalidad vigente y a la presente autorización.

# **ANEXO V: CERTIFICADO DEL PERSONAL SUBROGADO**





D<sup>a</sup>. Cristina Godoy Cortés, provisto de D.N.I. nº [REDACTED] en calidad de Gerente de Personas de la Unidad Territorial 4, de la Empresa de Transformación Agraria, S.A., S.M.E., M.P (TRAGSA) con C.I.F. nº A-28476208, con domicilio en Ctra. De Toledo Km. 6,8 – 28916 Leganés (Madrid).

### CERTIFICA

Que a los efectos de dar cumplimiento a lo establecido en el artículo 130 de la Ley 9/2017, de 8 de noviembre, de Contratos del sector Público, el personal que presta servicios en la encomienda de SERVICIOS NECESARIOS PARA LA EXPLOTACIÓN DE LOS COMPLEJOS Y CENTROS DE CLASIFICACIÓN Y TRATAMIENTO DE RESIDUOS DE CONSTRUCCIÓN Y DEMOLICIÓN (RCD) PROPIEDAD DE LA COMUNIDAD DE MADRID, responde actualmente a los datos laborales recogidos en el siguiente cuadro anexo:

En Madrid, a 19 de noviembre de 2025

Cristina Godoy Cortés

Coordinador de Personas UT4

Entidad adherida a la alianza

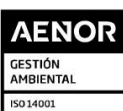

ER-0885/1998 001/00 Tragsa  
GA-2003/0120 001/00 Tragsa  
SR-0229-ES-001/00 Tragsa  
ER-0885/1998 002/00 Tragsatec  
GA-2003/0120 002/00 Tragsatec  
SR-022-ES-002/00 Tragsatec  
SI-0033/2014 Tragsatec

UBICACIÓN	GÉNERO	ANTIGÜEDAD	CATEGORÍA	TIPO CONTRATO	JORNADA	CONVENIO	Salario base mensual	Antigüedad mensual	Complemento P. Extra	Parte proporcional P. Extra	TOTAL ANUAL S.D. + ANTIG. + EXT.	Plus Higiene	Plus transporte	Complemento Productividad	Complemento nocturnidad	Plus convenio	Complemento Benef	TOTAL ANUAL PLUSES	SALARIO BRUTO ANUAL	CUOTA PATRONAL	COSTE EMPRESA
MORAZALZAR	M	11/01/2017	MAQUINISTA ESPECIALISTA	INDEFINIDO	100%	Recuperación y reciclado de	1.016,99	50,85	0,00	0,00	16.017,60	152,55	60,10	191,88	0,00	0,00	0,00	4.854,36	20.871,96	7.012,98	27.884,94
ARGANDA	M	04/04/2013	OFICIAL 1º	INDEFINIDO	100%	Transporte de mercancía	1.201,56	112,11	0,00	371,81	20.225,76	0,00	0,00	0,00	0,00	232,98	0,00	2.795,76	23.021,52	7.700,77	30.722,29
NAVALCARNERO	M	11/12/2018	CONDUCTOR ESPECIALISTA	INDEFINIDO	100%	Recuperación y reciclado de	1.013,94	50,70	0,00	0,00	15.969,80	152,09	60,10	173,29	0,00	0,00	0,00	4.625,76	20.595,36	6.920,04	27.515,40
NAVALCARNERO	M	09/09/2004	MAQUINISTA ESPECIALISTA	INDEFINIDO	100%	Recuperación y reciclado de	1.016,99	203,40	368,37	0,00	19.042,59	152,55	60,10	765,15	0,00	0,00	0,00	11.733,60	30.776,19	10.340,80	41.116,99
NAVALCARNERO	M	17/01/2007	OFICIAL	INDEFINIDO	100%	Recuperación y reciclado de	1.013,94	152,09	0,00	0,00	17.490,45	152,09	60,10	570,21	0,00	0,00	0,00	9.388,80	26.879,25	9.031,43	35.910,68
NAVALCARNERO	M	01/10/2007	PEÓN	INDEFINIDO	100%	Recuperación y reciclado de	921,77	138,27	0,00	0,00	15.900,60	138,17	60,10	134,59	0,00	0,00	0,00	3.995,52	19.896,12	6.685,10	26.581,22
NAVALCARNERO	F	28/05/2006	AUXILIAR ADMINISTRATIVO	INDEFINIDO	100%	Recuperación y reciclado de	921,77	138,27	0,00	0,00	15.900,60	138,17	60,10	185,83	0,00	0,00	0,00	4.610,40	20.511,00	6.891,70	27.402,70
NAVALCARNERO	M	05/02/2001	GERENTE	INDEFINIDO	100%	Recuperación y reciclado de	1.589,19	317,84	1.643,17	0,00	31.891,79	238,37	60,10	1.194,99	0,00	0,00	795,79	18.717,31	50.609,10	17.004,66	67.613,76
NAVALCARNERO	F	02/01/2019	PEÓN	INDEFINIDO	100%	Recuperación y reciclado de	921,77	46,09	0,00	0,00	14.517,90	138,17	60,10	105,58	0,00	0,00	0,00	3.647,40	18.165,30	6.103,54	24.268,84
NAVALCARNERO	M	09/09/2004	MAQUINISTA ESPECIALISTA	INDEFINIDO	100%	Recuperación y reciclado de	1.016,99	203,40	334,59	0,00	18.975,03	152,55	60,10	648,51	0,00	0,00	0,00	10.333,92	29.308,95	9.847,81	39.156,76
NAVALCARNERO	F	03/01/2007	PEÓN	INDEFINIDO	100%	Recuperación y reciclado de	921,77	138,27	0,00	0,00	15.900,60	138,17	60,10	152,52	0,00	0,00	0,00	4.210,68	20.111,28	6.757,35	26.868,67
NAVALCARNERO	M	17/02/2020	PEÓN	INDEFINIDO	100%	Recuperación y reciclado de	921,77	46,09	0,00	0,00	14.517,90	138,17	60,10	107,57	291,93	0,00	0,00	7.174,44	21.692,34	7.288,65	28.980,97

# ANEXO VI: PROTECCIÓN DE DATOS

### ***Cláusula de Protección de datos personales (complementaria al punto 14. INFORMACIÓN Y PROTECCIÓN DE DATOS)***

Las partes se comprometen a cumplir las previsiones contenidas en la Ley Orgánica 3/2018, de 5 de diciembre, de Protección de Datos Personales y Garantía de los Derechos Digitales, así como en el Reglamento (UE) 2016/679, de 27 de abril de 2016 del Parlamento Europeo y del Consejo, de 27 de abril de 2016, relativo a la protección de las personas físicas en lo que respecta al tratamiento de datos personales y a la libre circulación de estos datos, y cualquier otra normativa que pueda sustituir, modificar o complementar a la mencionada en materia de protección de datos de carácter personal durante la vigencia del presente encargo.

Las obligaciones en materia de protección de dichos datos tendrán validez durante la vigencia del presente encargo y una vez terminado este.

En particular, las partes se comprometen a respetar el deber de confidencialidad, y las limitaciones en su caso marcadas por la normativa de aplicación, sobre cualquier información a la que se tenga acceso en la realización de actividades objeto de este encargo, salvo aquella información que deba ser pública según lo establecido en la Ley 19/2013, de 9 de diciembre, de transparencia, acceso a la información pública y buen gobierno y la Ley 10/2019, de 10 de abril, de Transparencia y de Participación de la Comunidad de Madrid.

El tratamiento de los datos del presente encargo queda sometido a la normativa anteriormente citada, así como a la vigente en cada momento, en los términos dispuestos en el Anexo VI del presente encargo.

## ANEXO

### ACUERDO DE ENCARGO DE TRATAMIENTO

En el presente acuerdo las partes fijan formalmente y por escrito los términos y condiciones para regular el tratamiento de datos de carácter personal y la confidencialidad de la información suministrada y creada entre ellas.

#### **Primera**

##### *Responsable y encargado del tratamiento*

La Dirección General de Transición Energética y Economía Circular de la Comunidad de Madrid tendrá la consideración de Responsable del tratamiento y TRAGSA, tendrá la consideración de Encargado del tratamiento, conforme a lo establecido en los artículos 28 y 29 del Reglamento (UE) 2016/679 del Parlamento Europeo y del Consejo, de 27 de abril de 2016, relativo a la protección de las personas físicas en lo que respecta al tratamiento de datos personales y a la libre circulación de estos datos (en adelante, RGPD), así como en el artículo 33 de la Ley Orgánica 3/2018, de 5 de diciembre, de Protección de Datos Personales y garantía de los derechos digitales, y en el resto de normativa vigente en la materia.

En consecuencia, el acceso a datos de carácter personal en el marco de este encargo, se realiza con el único fin de dar cumplimiento al objeto del mismo y no se considerará como una cesión o comunicación de datos.

#### **Segunda**

##### *Definiciones*

Los términos específicos en materia de protección de datos serán interpretados conforme a las definiciones establecidas en el artículo 4 del RGPD.

#### **Tercera**

##### *Objeto del encargo de tratamiento*

Mediante las presentes cláusulas se habilita a la entidad TRAGSA, Encargada del tratamiento, para tratar por cuenta de la Dirección General de Transición Energética y Economía Circular Responsable del tratamiento, los datos de carácter personal necesarios para desarrollar, en colaboración con la Comunidad de Madrid, toda la documentación necesaria para la correcta

Gestión de los Residuos de Construcción y Demolición, incluido el cobro de los precios públicos y la generada en los trabajos para la explotación de los Complejos y Centros de RCD.

El tratamiento de los datos personales comprenderá: recogida / registro / estructuración / modificación / conservación / extracción / consulta / comunicación por transmisión / difusión / interconexión / cotejo / limitación / destrucción/ supresión / comunicación / y cualquier otro que requiera el objeto del encargo que se suscribe.

#### **Cuarta**

##### *Identificación de la información afectada*

Para la ejecución de la/s actuación/actuaciones derivadas del cumplimiento del objeto de este encargo, el Responsable del tratamiento pone a disposición del Encargado, la información que se describe a continuación, correspondiente a la actividad de tratamiento "RESIDUOS"

- Interesados: Gestores, productores, poseedores, transportistas e intermediarios de residuos y agentes económicos que sean personas físicas o representante de personas jurídicas

- Datos personales del tratamiento a los que se puede acceder:

Datos identificativos:

Nombre y apellidos, DNI / NIF / NIE / pasaporte / documento identificativo, Dirección postal, Dirección electrónica (e-mail, IP, etc.), Firma manuscrita y/o electrónica, Teléfono / fax, Matrícula de vehículos, Licencia de obra.

#### **Quinta**

##### *Duración*

El presente acuerdo tiene una duración coincidente con el periodo de vigencia del encargo suscrito, sin perjuicio de las obligaciones que, conforme al clausulado del presente acuerdo de encargo hayan de extenderse más allá de dicho período.

## **Sexta**

### *Deber de confidencialidad*

El Encargado del tratamiento se obliga a guardar la máxima reserva y secreto sobre la información clasificada como confidencial facilitada por el Responsable del Tratamiento a efectos de dar cumplimiento al objeto del encargo.

Tendrá la consideración de información confidencial toda la información susceptible de ser revelada por escrito, de palabra o por cualquier otro medio o soporte, tangible o intangible, actualmente conocido o que posibilite el estado de la técnica en el futuro, intercambiada como consecuencia de este encargo, en especial la información y datos personales a los que el Encargado haya accedido o acceda durante su ejecución.

Las partes se comprometen a mantener el compromiso de confidencialidad respecto a la información y material facilitado y recibido en virtud del presente encargo durante la vigencia del mismo, así como de forma indefinida tras su finalización, obligándose a:

- a) Utilizar la información de forma reservada.
- b) No divulgar ni comunicar la información facilitada o recibida, salvo resolución motivada en los términos establecidos en la Ley 19/2013, de 9 de diciembre, de transparencia, acceso a la información pública y buen gobierno y la Ley 10/2019, de 10 de abril, de Transparencia y de Participación de la Comunidad de Madrid.
- c) Impedir la copia o revelación de esa información a terceros, salvo que goce de aprobación escrita de las partes y únicamente en los términos de tal aprobación.
- d) Se restringirá el acceso a la información a sus empleados y colaboradores, salvo en la medida en que razonablemente puedan necesitarla para el cumplimiento de sus tareas acordadas.
- e) No utilizar la información o fragmentos de ésta para fines distintos de la ejecución de este encargo.
- f) Cumplir con todos los términos fijados en el presente acuerdo y muy especialmente aquellos relativos a las cláusulas sobre confidencialidad, manteniendo esta confidencialidad y evitando revelar la información a toda persona que no sea empleado o subcontratado.

Las partes serán responsables ante el incumplimiento de esta obligación, ya sea por sus empleados, voluntarios, subencargados, etc.



La obligación de confidencialidad tendrá carácter indefinido, manteniéndose en vigor con posterioridad a la finalización por cualquier causa de la relación entre las partes incurriendo en caso contrario en las responsabilidades previstas en la legislación vigente.

El Encargado será responsable de que su personal, colaboradores, voluntarios y en general, todas las personas de su responsabilidad que tengan acceso a la información confidencial y a los datos personales del Responsable, respeten la confidencialidad de la información, así como las obligaciones relativas al tratamiento de datos de carácter personal, aun después de finalizar su relación con el Encargado, entendiéndose circunscritas estas obligaciones tanto al ámbito interno de la entidad como al ámbito externo de la misma. Por tanto, el Encargado realizará cuantas advertencias y suscribirá cuantos documentos sean necesarios con dichas personas, con el fin de asegurar el cumplimiento de estas obligaciones, así como del cumplimiento de las medidas de seguridad correspondientes, incluidas las que consten en los documentos de seguridad de las dependencias de la Comunidad de Madrid en las que, en su caso, hubieran de desarrollar su trabajo.

A estos efectos, el Encargado se compromete a llevar un listado del personal/personas autorizadas para tratar los datos personales, que estará en todo momento a disposición del Responsable.

La Comunidad de Madrid se reserva el derecho al ejercicio de las acciones legales oportunas en caso de que, bajo su criterio, se produzca un incumplimiento de dichos compromisos.

El Encargado mantendrá a disposición del Responsable la documentación acreditativa del cumplimiento de las obligaciones anteriormente señaladas.

### **Séptima**

#### *Obligaciones del encargado del tratamiento*

El Encargado del tratamiento asume, junto al resto de las contenidas en el presente acuerdo, las siguientes obligaciones:

- Acceder, utilizar y destinar los datos personales objeto de tratamiento, o los que recoja para su inclusión, sólo para la finalidad objeto de este encargo. En ningún caso podrá utilizar los datos para fines propios.
- Tratar los datos de acuerdo con las instrucciones del Responsable del tratamiento conforme al contenido de este encargo y a, en su caso, las instrucciones que le pueda especificar en concreto. Si el Encargado considera que alguna de las instrucciones recibidas infringe el RGPD, la LOPDGDD o cualquier otra disposición en materia de

protección de datos de la Unión Europea o de los Estados miembros, informará inmediatamente al Responsable.

- Facilitar, en el momento de la recogida de los datos, la información relativa a los tratamientos de datos que se van a realizar. La redacción y el formato en que se facilitará la información se debe consensuar con el Responsable antes del inicio de la recogida de los datos.
- Asumir la condición de Responsable del tratamiento en caso de que destine los datos a otra finalidad distinta del cumplimiento del objeto del encargo, los comunique o los utilice incumpliendo sus estipulaciones o las obligaciones de la normativa vigente, respondiendo de las infracciones en las que hubiera incurrido personalmente.
- No permitir el acceso a los datos de carácter personal responsabilidad del Responsable a ningún empleado o persona que no tenga la necesidad de conocerlos para el desarrollo y correcto cumplimiento del objeto del encargo suscrito.
- No revelar, transferir, ceder o de otra forma comunicar los datos de carácter personal responsabilidad del Responsable, ya sea verbalmente o por escrito, por medios electrónicos, papel o mediante acceso informático, ni siquiera para su conservación, a ningún tercero, salvo que exista autorización o instrucción previa del Responsable, que deberá constar, en todo caso, por escrito.
- A estos efectos, el Encargado podrá comunicar los datos a otros Encargados del tratamiento del mismo Responsable, de acuerdo con las instrucciones de dicho Responsable. En este caso, el Responsable identificará, de forma previa y por escrito, la entidad a la que se deben comunicar los datos, los datos concretos a comunicar y las medidas de seguridad a aplicar para proceder a la comunicación.
- Tratar los datos personales dentro del Espacio Económico Europeo u otro espacio considerado por la normativa aplicable como de seguridad equivalente, no tratándolos fuera de este espacio ni directamente ni a través de subencargado/s autorizado/s conforme a lo establecido en el encargo suscrito o demás documentos convencionales que pudieran adicionarse o complementar al mismo, salvo que esté obligado a ello en virtud del Derecho de la Unión o del Estado miembro que le resulte de aplicación.
- En el caso de que por causa de Derecho nacional o de la Unión Europea el Encargado se vea obligado a llevar a cabo alguna transferencia internacional de datos, informará por escrito al Responsable de esa exigencia legal, con antelación suficiente a efectuar el tratamiento, y garantizará el cumplimiento de cualesquiera requisitos legales que sean aplicables al Responsable del tratamiento, salvo que el Derecho aplicable lo prohíba por razones importantes de interés público.

- Adoptar y aplicar las medidas de seguridad estipuladas en el artículo 32 del RGPD y en el Real Decreto vigente por el que se regula el Esquema Nacional de Seguridad (ENS), que garanticen la seguridad de los datos de carácter personal responsabilidad del Responsable y eviten su alteración, pérdida, tratamiento o acceso no autorizado, habida cuenta del estado de la tecnología, la naturaleza de los datos almacenados y los riesgos a que estén expuestos, ya provengan de la acción humana o del medio físico o natural.
- Garantizar, a lo largo de toda la vigencia del encargo, la formación necesaria en materia de protección de datos personales de las personas autorizadas para tratar datos personales.
- En caso de estar obligado a ello por el artículo 30 del RGPD y 31 de la LOPDGDD, el Encargado mantendrá un registro, incluso en formato electrónico, de todas las categorías de actividades de tratamiento efectuadas por cuenta del Responsable, que contenga la información exigida por el artículo 30.2 del RGPD.
- Asistir al Responsable del tratamiento, teniendo en cuenta la naturaleza del tratamiento, a través de medidas técnicas y organizativas apropiadas, para que este pueda cumplir con su obligación de responder a las solicitudes que tengan por objeto el ejercicio de los derechos de los interesados en los términos dispuestos en la cláusula undécima del presente acuerdo, y le ayudará a garantizar el cumplimiento de las obligaciones establecidas en los artículos 32 a 36 del RGPD, teniendo en cuenta la naturaleza del tratamiento y la información a disposición del Encargado.
- Colaborar con el Responsable en el cumplimiento de sus obligaciones en materia de medidas de seguridad, comunicación y/o notificación de brechas (logradas e intentadas) de medidas de seguridad a las autoridades competentes o los interesados, y colaborar en la realización de evaluaciones de impacto relativas a la protección de datos personales y consultas previas al respecto a las autoridades competentes cuando proceda, teniendo en cuenta la naturaleza del tratamiento y la información de la que disponga, y de conformidad con las disposiciones contenidas en la cláusula novena del presente acuerdo.
- Disponer de evidencias que demuestren su cumplimiento de la normativa de protección de Datos Personales y del deber de responsabilidad activa, como, a título de ejemplo, certificados previos sobre el grado de cumplimiento o resultados de auditorías, que habrá de poner a disposición del Responsable, a requerimiento de este. Asimismo, durante la vigencia del acuerdo, pondrá a disposición del Responsable toda información, certificaciones y auditorías realizadas en cada momento. Igualmente, proporcionará al Responsable cuantos datos o documentos le sean requeridos en los controles, auditorías o inspecciones que realice en cualquier momento el propio Responsable del tratamiento u otro auditor autorizado por este.

- En caso de estar obligado a ello por el artículo 37.1 del RGPD y por el artículo 34 de la LOPDGDD, designar un Delegado de Protección de Datos y comunicar su identidad y datos de contacto al Responsable, así como cumplir con el resto de requerimientos establecidos en los artículos 37 a 39 del RGPD y 35 a 37 de la LOPDGDD. En los mismos términos se procederá en caso de que la designación haya sido voluntaria.
- Asimismo, el Encargado habrá de comunicar la identidad y datos de contacto de la(s) persona(s) física(s) designada(s) por el mismo como su/s representante(s) a efectos de protección de los Datos Personales, responsable(s) del cumplimiento de la regulación del tratamiento de datos personales, en las vertientes legales/formales y en las de seguridad.
- Respetar todas las obligaciones que pudieran corresponderle como Encargado del tratamiento con arreglo al RGPD y a la LOPDGDD, o de cualquier otra disposición o regulación complementaria que le fuera igualmente aplicable.

## **Octava**

### *Obligaciones del responsable del tratamiento*

El Responsable manifiesta y hace constar a los efectos legales oportunos que:

- a) Cumple con todas sus obligaciones en materia de protección de datos como responsable del tratamiento y es consciente de que los términos de este encargo en nada alteran ni sustituyen las obligaciones y responsabilidades que sean atribuibles al Responsable del Tratamiento como tal.
- b) Supervisa el tratamiento y el cumplimiento de la normativa de protección de datos por parte del Encargado del Tratamiento.

## **Novena**

### *Medidas de seguridad y violación de la seguridad*

Teniendo en cuenta el estado de la técnica, los costes de aplicación y la naturaleza, el alcance, el contexto y los fines del tratamiento, así como riesgos de probabilidad y gravedad variables para los derechos y libertades de las personas físicas, el Encargado del tratamiento aplicará las medidas técnicas y organizativas apropiadas para garantizar un nivel de seguridad adecuado al riesgo, que en su caso incluya, entre otros:

- a) La seudonimización y el cifrado de datos personales.
- b) La capacidad de garantizar la confidencialidad, integridad, disponibilidad y resiliencia permanentes de los sistemas y servicios de tratamiento, así como la disponibilidad y el acceso a los datos personales de forma rápida en caso de incidente físico o técnico.

- c) Un proceso de verificación, evaluación y valoración regulares de la eficacia de las medidas técnicas y organizativas para garantizar la seguridad del tratamiento.
- d) Un catálogo de medidas de seguridad reconocido en normativas o estándares de seguridad de la información.

Al evaluar la adecuación del nivel de seguridad, el Encargado tendrá en cuenta los riesgos que presente el tratamiento de datos, en particular como consecuencia de la destrucción, pérdida o alteración accidental o ilícita de datos personales transmitidos, conservados o tratados de otra forma, o la comunicación o acceso no autorizados a esos datos.

El Encargado del Tratamiento permitirá y contribuirá a la realización de controles, auditorías e inspecciones, por parte del Responsable del tratamiento o de otro auditor autorizado por este.

Asimismo, en caso de modificación de la normativa vigente en materia de protección de datos o de otra normativa relacionada y que resultase aplicable al tratamiento objeto del encargo de referencia, el Encargado garantiza la implantación y mantenimiento de cualesquiera otras medidas de seguridad que le fueran exigibles, sin que ello suponga una modificación de los términos de este encargo.

En caso de violación de la seguridad de los datos personales en los sistemas de información utilizados por el Encargado para la prestación de los servicios objeto del encargo, este deberá comunicarla al Responsable, sin dilación indebida, y a más tardar en el plazo de 24 horas (podrá señalarse un plazo distinto, siempre y cuando no exceda del máximo de 72 horas previsto en el artículo 33.1 RGPD) desde que se tenga constancia de la misma, juntamente con toda la información relevante para la documentación y comunicación de la incidencia o cualquier fallo en su sistema de tratamiento y gestión de la información que haya tenido o pueda tener, que ponga en peligro la seguridad de los datos personales, su integridad o su disponibilidad, así como cualquier posible vulneración de la confidencialidad como consecuencia de la puesta en conocimiento de terceros de los datos e informaciones obtenidos durante la ejecución del encargo. Comunicará con diligencia información detallada al respecto, incluso concretando qué interesados sufrieron una pérdida de confidencialidad, todo ello conforme a lo dispuesto en el artículo 33.3 del RGPD.

En tal caso, corresponderá al Responsable comunicar las violaciones de seguridad de los datos a la Autoridad de Protección de Datos y/o a los interesados conforme a lo establecido en la normativa vigente. Y en cualquier otro caso cuando así sea de aplicación conforme a lo establecido en la normativa vigente.

## Décima

### *Destino de los datos al finalizar el encargo*

Una vez cumplido o resuelto el encargo y, en consecuencia, finalizado el encargo, el Encargado devolverá al Responsable del tratamiento los datos de carácter personal y, si procede, los soportes donde consten, una vez cumplida la prestación. La devolución debe comportar el borrado total de los datos existentes en los equipos informáticos utilizados por el encargado. No obstante, el Encargado puede conservar una copia, con los datos debidamente bloqueados, mientras puedan derivarse responsabilidades de la ejecución de la prestación.

No obstante, el Responsable del Tratamiento podrá requerir al encargado para que, en lugar de las actuaciones anteriormente señaladas, cumpla con la opción a) o b) que se indican a continuación:

- a) Devolver al Encargado que designe por escrito el Responsable del tratamiento los datos de carácter personal y, si procede, los soportes donde consten, una vez cumplida la prestación.

La devolución debe comportar el borrado total de los datos existentes en los equipos informáticos utilizados por el encargado. No obstante, el Encargado puede conservar una copia, con los datos debidamente bloqueados, mientras puedan derivarse responsabilidades de la ejecución del encargo.

- b) Destruir los datos, siempre que no exista previsión legal que exija la conservación de los datos, en cuyo caso no podrá procederse a su destrucción.

Una vez destruidos, el Encargado debe certificar su destrucción por escrito y debe entregar el certificado al Responsable del tratamiento. No obstante, el Encargado puede conservar una copia, con los datos debidamente bloqueados, mientras puedan derivarse responsabilidades de su relación con el mismo, destruyéndose de forma segura y definitiva al extinguirse cualquier posible responsabilidad.

## Undécima

### *Ejercicio de derechos ante el encargado de tratamiento*

El Encargado deberá dar traslado al Responsable de cualquier solicitud de ejercicio del derecho de acceso, rectificación, supresión y oposición, limitación del tratamiento, portabilidad de los datos y a no ser objeto de decisiones individualizadas automatizadas, efectuada por un interesado cuyos datos hayan sido tratados por el Encargado con motivo del cumplimiento del encargo, a fin de que se resuelva en los plazos establecidos por la normativa vigente.

El traslado de la solicitud al Responsable deberá hacerse con la mayor celeridad posible y en ningún caso más allá del día laborable siguiente al de la recepción de la solicitud, juntamente, en su caso, con la documentación y otras informaciones que puedan ser relevantes para resolver la solicitud que obre en su poder.

Asimismo, el Encargado deberá tramitar cualquier instrucción relativa a derechos de acceso, rectificación, supresión y oposición, limitación del tratamiento, portabilidad de los datos y a no ser objeto de decisiones individualizadas automatizadas, que reciba a través del Responsable, a la mayor celeridad posible, y siempre dentro del plazo máximo de dos días hábiles a contar desde la recepción de la solicitud, confirmando por escrito tanto la recepción de la solicitud, como la ejecución de la tarea encomendada.

## **Duodécima**

### *Subencargo del tratamiento*

Con carácter general el Encargado no podrá subencargar las prestaciones que formen parte del objeto de este encargo y que comporten el tratamiento de datos personales, salvo los servicios auxiliares necesarios para su normal funcionamiento.

Sin perjuicio de lo anterior, en caso de que el Encargado necesitara subencargar todo o parte de los servicios encargados por el Responsable en los que intervenga el tratamiento de datos personales, deberá comunicarlo previamente y por escrito al Responsable, con una antelación de 1 mes, indicando los tratamientos que se pretende subencargar e identificando de forma clara e inequívoca la empresa subencargada y sus datos de contacto.

El subencargo podrá llevarse a cabo si el Responsable no manifiesta su oposición en el plazo establecido.

En este último caso, el subencargado, que también tendrá la condición de encargado del tratamiento, está obligado igualmente a cumplir las obligaciones establecidas en este documento para el Encargado del tratamiento y las instrucciones que dicte el Responsable del Tratamiento.

Corresponde a Encargado del Tratamiento exigir al subencargado el cumplimiento de las mismas obligaciones asumidas por él a través del presente documento y seguirá siendo plenamente responsable ante el Responsable del Tratamiento en lo referente al cumplimiento de las obligaciones.



El Encargado del Tratamiento está obligado a informar al Responsable de cualquier cambio en la incorporación o sustitución de otros subencargados con una antelación de 1 mes, dando así al Responsable la oportunidad de oponerse a dichos cambios.

### **Decimotercera**

#### *Responsabilidad*

El Encargado será considerado Responsable del tratamiento en el caso de que destine los datos a otras finalidades, los comunique o los utilice incumpliendo las estipulaciones de este encargo, respondiendo de las infracciones en las que hubiera incurrido personalmente.

Para el cumplimiento del objeto del encargo suscrito no se requiere que el Encargado acceda a ningún otro dato personal responsabilidad del Responsable del tratamiento y, en consecuencia, no está autorizado en caso alguno al acceso o tratamiento de otro dato, que no sean los especificados en dicho texto convencional. Si se produjera una incidencia durante la ejecución del encargo que conllevará un acceso accidental o incidental a esos datos personales, el Encargado deberá ponerlo en conocimiento del Responsable, en concreto de su Delegado de Protección de Datos, con la mayor diligencia y a más tardar en el plazo de 24 horas. (podrá señalarse un plazo distinto, siempre y cuando no exceda del máximo de 72 horas previsto en el artículo 33.1 RGPD).

Las partes responderán de las infracciones en las que hubiesen incurrido personalmente, manteniendo indemne a la parte contraria frente a cualquier perjuicio que se derivase de ellas.