

**PLIEGO DE PRESCRIPCIONES TÉCNICAS QUE HA DE REGIR EL CONTRATO DEL SUMINISTRO DE ROPA PLANA DE CAMA COMO FUNDAS DE ALMOHADA, MANTAS, COLCHA DE CAMA, TOALLAS PARA PACIENTE, SABANAS Y PAÑOS DE QUIRÓFANO, CAMISIONES Y PIJAMAS DE PACIENTES PARA EL HOSPITAL GENERAL UNIVERSITARIO GREGORIO MARAÑÓN**

## **1. OBJETO DEL CONTRATO**

El presente contrato tiene por objeto el suministro, para un periodo de 6 meses y con división en **CUATRO LOTES**, de ropa plana de cama (sábanas, fundas de almohada, manta y colcha de cama y toallas para pacientes, sábanas y paños de quirófano, ropa de forma para pacientes), para el Hospital Universitario Gregorio Marañón y por las cantidades siguientes:

División en Lotes: SI

LOTE	Nº orden	DESCRIPCIÓN	UD
<b>LOTE 1. FUNDAS DE ALMOHADA PARA PACIENTE, MANTA Y COLCHA</b>			
	1.1	Fundas de Almohada 50 x 110 cm	12.000
	1.2	Manta cama 160 x 220 cm	1.000
	1.3	Colcha cama 170 x 265 cm	4.000
<b>LOTE 2. TOALLAS LAVABO Y BAÑO</b>			
<b>2</b>	2.1	Toalla lavabo 50 x 100 cm	8.000
	2.2	Toalla baño 70 x 140 cm	7.000
<b>LOTE 3. SABANA QUIROFANO Y PAÑOS QUIROFANO</b>			
<b>3</b>	3.1	Sábana quirófano cerrada 160 x 250 cm	2.000
	3.2	Paño quirófano cerrado 100 x 100 cm	1.000
<b>LOTE 4. CAMISIONES Y PIJAMAS DE PACIENTE</b>			
<b>4</b>	4.1	Camisón paciente adulto SG.	8.000
	4.2	Camisón paciente adulto EXTG.	5.000
	4.3	Chaquetilla pijama paciente SG.	1.500
	4.4	Chaquetilla pijama paciente EXTG.	1.500
	4.5	Pantalón pijama paciente adulto SG.	3.747
	4.6	Pantalón pijama paciente adulto EXTG.	2.747

Número máximo de lotes a que los empresarios podrán licitar: se puede ofertar a uno, varios o todos los lotes del contrato. La oferta debe realizarse para el lote completo.

Número máximo de lotes a adjudicar a cada licitador: Se podrá adjudicar uno, varios o todos los



lotes.

## 2.- CARACTERÍSTICAS DEL CONTRATO

Atendiendo a la diversidad de artículos objeto de este contrato se establecen los siguientes lotes:

LOTE 1: Fundas de almohada para paciente, manta y colcha.

LOTE 2: Toallas lavabo y baño.

LOTE 3: Sabana quirófano y paños quirófano.

LOTE 4: Camisones y pijamas de paciente.

- Las empresas adjudicatarias se comprometen a mantener el stock suficiente en sus instalaciones para cubrir los requerimientos del hospital.
- El suministro se ira efectuando a medida que lo requiera el hospital, siendo el proveedor responsable de la mercancía hasta su entrega en el centro.
- El plazo de la primera entrega será de un máximo de **90 días** una vez firmado el contrato.

Para el resto del contrato, el plazo de entrega será de un máximo de **15 días**, desde la solicitud del pedido del material, cumpliendo con las cantidades que el hospital solicite de acuerdo con sus necesidades.

- El hospital verificará el cumplimiento de las especificaciones de calidad de los artículos tras cada entrega de material.
- Los gastos de transporte serán a cargo de la empresa adjudicataria. Esto incluye los gastos de devolución del material cuando no corresponda con lo requerido.

## 3.- CARACTERÍSTICAS TÉCNICAS

- La descripción que se detalla a continuación, refleja las características técnicas exigidas a nivel de calidades y medidas que tienen que cumplir los artículos **como mínimo**. Cuando se indiquen longitudes, pesos o fuerzas, sin marcar intervalos, ni máximos, ni mínimos, se admitirán las siguientes tolerancias:



La autenticidad de este documento se puede comprobar en  
<https://gestiona.comunidad.madrid/csv>  
mediante el siguiente código seguro de verificación: **1204100769358402890874**

CARACTERÍSTICAS	TOLERANCIA
COMPOSICIÓN QUÍMICA DE POLIÉSTER / ALGODÓN	± 2 %
DIMENSIONES EN ROPA DE CAMA Y QUIRÚRGICA	± 1 cm

- Las prendas de ropa plana estarán confeccionada al sentido del hilo de la tela (sentido de la urdimbre).
- En la costura de la prenda se utilizará el hilo del color del tejido.
- El etiquetado de los artículos textiles objeto de este pliego deberá ajustarse a lo establecido en el Reglamento (UE) nº 1007/2011 del Parlamento Europeo y del Consejo, de 27 de septiembre de 2011, relativo a las denominaciones de las fibras textiles y al etiquetado y marcado de la composición en fibras de los productos textiles:
  - Nombre o razón social del fabricante y su domicilio.
  - Composición del producto.
  - Composición textil de la prenda.
  - Indicaciones para Mantenimiento, Cuidado y Conservación.
  - La etiqueta será de material resistente, textil, y deberá coserse o fijarse ala prenda.

#### **4. DOCUMENTACIÓN TÉCNICA (En castellano o traducida al castellano)**

Los licitadores incorporarán para la valoración de la Calidad Técnica, la siguiente documentación:

- Relación de los productos ofertados que deberán ajustarse a la normativa vigente en materia de calidad, etiquetaje y envasado.
- Relación de los Certificados presentados.
- Certificados de calidad.
- Las empresas licitadoras deberán aportar toda la documentación técnica precisa, catálogos, descripciones técnicas, etc. en castellano, correspondientes a los productos ofertados, así como las condiciones de embalaje y almacenamiento de los productos ofertados. Los embalajes o paquetes de los artículos deberán llevar claramente referenciados el tipo de material y las unidades contenidas en cada uno de ellos, para la comprobación de todos los requisitos técnicos mínimos requeridos en el Pliego de Prescripciones Técnicas y para la correcta valoración del producto ofertado.



Toda aquella documentación que el licitador considere oportuna, a efectos de valoración de los criterios técnicos establecidos en el pliego acreditativa de los mismos.

## **-MEMORIA TÉCNICA.**

Los licitadores deberán presentar obligatoriamente como documentación técnica en el sobre de oferta correspondiente, una memoria técnica con la totalidad del contenido indicado en este apartado.

La memoria técnica se presentará en un único documento que integre todos los puntos en el orden indicado. Se presentará una memoria técnica para cada lote al que presente oferta.

La memoria técnica incluirá obligatoriamente toda la documentación indicada a continuación:

1. Ficha técnica de los tejidos a utilizar en los artículos textiles, haciendo referencia exacta a la descripción de los artículos incluidos en este pliego e indicando el lote al que aplica.
2. Ensayo del tejido de los artículos textiles a utilizar conforme a lo indicado en el presente pliego por laboratorio acreditado por ENAC para ensayos del área textil.
3. Fabricante y modelos de los chips a incorporar a las prendas textiles y ficha técnica de sus características.

## **5. MUESTRAS**

Será imprescindible la presentación de muestras para la valoración técnica de los productos ofertados. Se proporcionará una muestra de cada una de las prendas ofertadas junto a un certificado analítico emitido por un laboratorio nacional acreditado, en el que se especifiquen las características técnicas de las diferentes prendas. Si fuera necesario para su evaluación, se podrán solicitar posteriormente cuantas muestras se considere.

Cada muestra irá debidamente identificada con el nombre de la empresa y número de referencia del producto, así como el número de orden del lote a que corresponde, siendo desestimadas las que no cumplan con estos requisitos.

Las muestras serán entregadas en la tercera planta del Pabellón Administrativo, servicio de compras del Hospital General Universitario Gregorio Marañón en el plazo fijado en el anuncio de licitación para la presentación de ofertas.



## 6. ESPECIFICACIONES TÉCNICAS

### LOTE Nº 1.- FUNDAS DE ALMOHADA PARA PACIENTE, MANTA Y COLCHA

#### A) Características técnicas mínimas exigidas del tejido de las prendas

Ligamento	Tafetán
Composición del textil base	100% Algodón
Gramaje	≥145 gr/m <sup>2</sup>
Grado de polimerización	≥ 2.000
Resistencia a la tracción urdimbre	≥ 420 N
Resistencia a la tracción trama	≥ 320 N
Estabilidad dimensional (5 ciclos de lavado + secado)	Urdimbre ± 7% Trama ± 5%

#### a) Características específicas de cada prenda

##### FUNDA DE ALMOHADA



1.1 Funda de almohada 50 x 110 cm. color blanco.

**CONFECCIÓN:** Abierta por los dos laterales. Dobladillos laterales 5 cm.

**IMAGEN CORPORATIVA:** Dos franjas longitudinales a 20 cm. de ambos bordes con el logo y nombre de Salud Madrid, en color azul Pantone 299. Certificado OEK-TEX en las tintas usadas para la serigrafía.

**MICROCHIP:** Cosido y oculto en dobladillo lateral.

##### MANTAS DE CAMA Y COLCHAS DE CAMA

#### a) Características técnicas mínimas exigidas del tejido de las prendas (Mantas)



La autenticidad de este documento se puede comprobar en  
<https://gestion.comunidad.madrid/csv>  
 mediante el siguiente código seguro de verificación: **1204100769358402890874**

Ligamento	Punto liso perchado por las dos caras
Composición del textil base	100% Poliéster
Gramaje	≥350 gr/m2
Resistencia a la tracción longitudinal	≥ 400 N
Resistencia a la tracción transversal	≥ 300 N
Estabilidad dimensional (5 ciclos de lavado + secado)	Log ± 0,50% Trama ± 2,50%

### Características técnicas mínimas exigidas del tejido de las prendas (Mantas)



<b>1.2 Manta cama 160x220 cm.</b>	
<b>CONFECCIÓN:</b>	Cosido por los cuatro lados con cinta, dobladillo o ganchillo. Acabado perchado por ambas caras.
<b>IMAGEN CORPORATIVA:</b> Dos franjas longitudinales a 40 cm. de ambos bordes con el logo y nombre de Salud Madrid de 5 cm. de ancho, en color azul Pantone 299. Certificado OEK-TEX en las tintas usadas para la serigrafía.	
<b>MICROCHIP:</b> Cosido y oculto en cualquiera de los dobladillos de 160 cm.	

### B) Características técnicas mínimas exigidas del tejido de las prendas (Colchas)

Ligamento	Cutí
Composición del textil base	100% Algodón
Gramaje	≥220 gr/m2
Grado de polimerización	≥ 2.000
Resistencia a la tracción urdimbre	≥ 950 N
Resistencia a la tracción trama	≥ 680 N
Estabilidad dimensional (5 ciclos de lavado + secado)	Urdimbre ± 7% Trama ± 5%



### Características técnicas mínimas exigidas del tejido de las prendas (colchas)



1.3 Colcha cama 170 x 265 cm. color blanco.	
<b>CONFECCIÓN:</b>	Dobladillos de 1 cm. arriba y abajo. Orillos de telar en el largo de 265 cm.
<b>IMAGEN CORPORATIVA:</b> Dos franjas longitudinales a 40 cm. de ambos bordes con el logo y nombre de Salud Madrid de 5 cm. de ancho, en color azul Pantone 299. Certificado OEK-TEX en las tintas usadas para la serigrafía.	
<b>MICROCHIP:</b> Cosido y oculto en dobladillos.	

### LOTE Nº 2.- TOALLAS DE LAVABO Y BAÑO

#### a) Características técnicas mínimas exigidas del tejido de las prendas

Ligamento	Rizo 2 cabos
Composición del textil base	100% Algodón
Gramaje	≥ 400 gr/m2
Resistencia a la tracción urdimbre	≥ 250 N
Resistencia a la tracción trama	≥ 250 N
Variación dimensional	Urdimbre ± 6% Trama ± 6%



## b) Características específicas de cada prenda

### TOALLAS DE LAVABO Y TOALLAS DE BAÑO

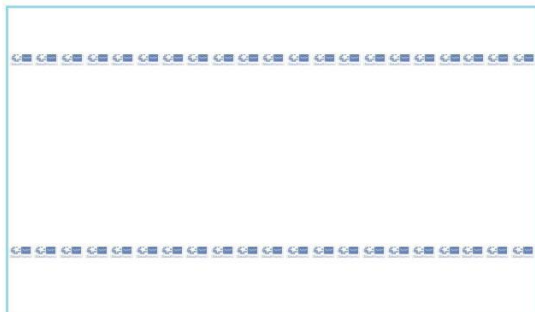

<b>2.1</b> Toalla de lavabo 50x100 cm.	
<b>CONFECCIÓN:</b>	Doble aguja por los cuatro lados de la prenda.
<b>IMAGEN CORPORATIVA:</b> Dos franjas horizontales, con distancia al borde 5 cm, ancho del grabado 4,8 cm. con el logo y nombre de Salud Madrid, en color azul Pantone 299. Certificado OEK-TEX en las tintas usadas para la serigrafía.	
<b>MICROCHIP:</b> Cosido y oculto en cualquiera de los dobladillos de 50 cm.	

### TOALLA DE BAÑO

<b>2.2</b> Toalla de baño 70x140 cm.	
<b>CONFECCIÓN:</b>	Doble aguja por los cuatro lados de la prenda
<b>IMAGEN CORPORATIVA:</b> Dos franjas horizontales, con distancia al borde 5 cm, ancho del grabado 4,8 cm. con el logo y nombre de Salud Madrid, en color azul Pantone 299. Certificado OEK-TEX en las tintas usadas para la serigrafía.	
<b>MICROCHIP:</b> Cosido y oculto en cualquiera de los dobladillos de 70 cm.	

## Lote 3.- SÁBANA QUIROFANO Y PAÑOS QUIROFANO

### a) Características técnicas mínimas exigidas del tejido de las prendas





Ligamento	Tafetán
Composición del textil base	100% Algodón
Gramaje mínimo	165 gr/m2
Tinte	Indanthren
Color	Verde Quirófano
Resistencia a la tracción urdimbre	≥ 540 N
Resistencia a la tracción trama	≥ 400 N
Estabilidad dimensional (5 ciclos de lavado + secado)	Urdimbre ± 7% Trama ± 5%

## b) Características específicas de cada prenda

### 3.1.- SÁBANA QUIRÓFANO CERRADA

Sábana quirófano cerrada 160 x 250 cm. color verde.	
<b>CONFECCIÓN:</b>	Dobladillo superior e inferior de 1 cm. orillos vistos.
<b>IMAGEN CORPORATIVA:</b> Dos franjas longitudinales a 40 cm. de ambos bordes con el logo y nombre de Salud Madrid de 5 cm. de ancho, en color negro. Certificado OEK-TEX en las tintas usadas para la serigrafía.	
<b>MICROCHIP:</b> Cosido y oculto en cualquiera de los dobladillos.	

### 3.2.- PAÑO QUIRÓFANO CERRADO

Paño quirófano cerrado 100 x 100 cm. color verde.	
<b>CONFECCIÓN:</b>	Dobladillo de 1 cm. en todos sus lados.
<b>IMAGEN CORPORATIVA:</b> Dos franjas longitudinales a 40 cm. de ambos bordes con el logo y nombre de Salud Madrid, en color azul Pantone 299. Certificado OEK-TEX en las tintas usadas para la serigrafía.	
<b>MICROCHIP:</b> Cosido y oculto en cualquiera de los dobladillos.	

## LOTE Nº 4.- CAMISONES Y PIJAMAS DE PACIENTE

### a) Características técnicas mínimas exigidas del tejido de las prendas

Composición del textil base	65 % poliéster/35% algodón
Gramaje mínimo	120 gr/m2
Color	Azul celeste
Ligamento	Tafetán
Resistencia a la tracción urdimbre	≥ 670 N
Resistencia a la tracción trama	≥ 500 N
Estabilidad dimensional (5 ciclos de lavado + secado)	Urdimbre ± 3% Trama ± 3

### b) Características específicas de cada artículo



#### 4.1.y 4.2- CAMISÓN PACIENTE ABIERTO ADULTO



Camisón paciente abierto adulto	
<b>CONFECCIÓN:</b>	Camisón paciente abierto unisex blanco con topo azul marino, cruzado por la espalda y atado por delante con ojal de 5 cm. a ambos lados para sacar cinta de 3 cm. de ancho por 85 cm. de largo. Manga corta tipo ranglan y amplia en sisas. Dobladillos redoblados a 1 cm y costuras remalladas. Vivo en remate de cuello de pico y abertura de espalda en color distintivo por talla SG amarillo y EXTG marrón.
<b>IMAGEN CORPORATIVA:</b>	En parte superior izquierda, mínimo 40 x 50 mm, en color azul Pantone 299. Certificado OEK-TEX en las tintas usadas para la serigrafía.
<b>MICROCHIP:</b>	Cosido y oculto en dobladillo de la parte inferior trasera

CAMISÓN DE PACIENTE TALLAS	SG	EXTG
CONTORNO DE PECHO (cm)	168	179
PERIMETRO DE CADERA (cm)	168	179
LARGO DE PRENDA (cm)	108	109
LARGO DE MANGA (cm)	40	41,5
BOCAMANGA (cm)	59,5	63

#### 4.3 y 4.4.- CHAQUETILLA PIJAMA PACIENTE:



## B) CHAQUETA PIJAMA PACIENTE

### B) Características técnicas mínimas exigidas del tejido de las prendas

Composición del textil base	65 % poliéster/35% algodón
Gramaje mínimo	120 gr/m2
Color	Azul celeste
Ligamento	Tafetán
Resistencia a la tracción urdimbre	≥ 670 N
Resistencia a la tracción trama	≥ 500 N
Estabilidad dimensional (5 ciclos de lavado + secado)	Urdimbre ± 3% Trama ± 3

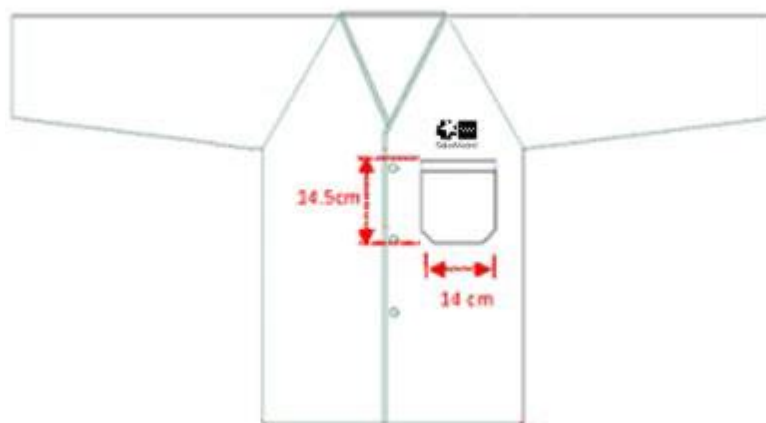

Chaqueta pijama paciente.	
<b>CONFECCIÓN:</b>	<p>Tejido liso color azul celeste. Delantero abierto dos piezas con cierre de 3 ó 4 botones, con espalda de una sola pieza.</p> <p>Sin cuello. Vivo en remate de cuello de pico en color distintivo por talla, G verde, SG amarillo y EXTG marrón. Manga larga tipo ranglan.</p> <p>Un bolsillo superior con doble respunte en la boca situado en pecho izquierdo.</p> <p>Dobladillos redoblados a 1 cm y costuras remalladas.</p>
<b>IMAGEN CORPORATIVA:</b> En parte superior izquierda encima del bolsillo, mínimo 40 x 50 mm, en color azul Pantone 299. Certificado OEK-TEX en las tintas usadas para la serigrafía.	
<b>MICROCHIP:</b> Cosido y oculto en dobladillo delantero.	

CHAQUETA PIJAMA PACIENTE TALLAS	SG	EXTG
PERÍMETRO DE PECHO	132	140
LARGO DE MANGA (cm)	79	80
LARGO DE PRENDA (cm)	78	80



#### 4.5 y 4.6.- PANTALÓN PIJAMA PACIENTE adulto

##### c) Características técnicas mínimas exigidas del tejido de las prendas

Composición del textil base	65 % poliéster 35% algodón
Gramaje mínimo	144 gr/m2
Color	Azul celeste
Ligamento	Tafetán
Resistencia a la tracción urdimbre	≥ 700 N
Resistencia a la tracción trama	≥ 500 N
Estabilidad dimensional (5 ciclos de lavado + secado)	Urdimbre ± 3% Trama ± 3

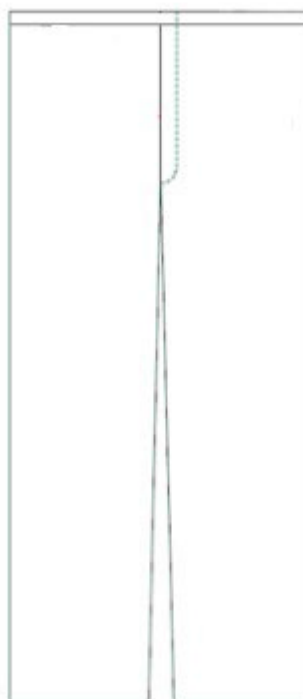

La autenticidad de este documento se puede comprobar en  
<https://gestion.comunidad.madrid/csv>  
 mediante el siguiente código seguro de verificación: **1204100769358402890874**

Pantalón pijama paciente.	
<b>CONFECCIÓN:</b>	Tejido liso color azul celeste. Con cinturilla vuelta en el delantero, formando vaina para cierre con cinta de hiladillo. Con vivo en color distintivo por talla, G verde, SG amarillo y EXTG marrón e la cinturilla. Bragueta con tapeta y presilla oculta, cierre mediante botones. Sin bolsillos. Dobladillos redoblados a 1 cm y costuras remalladas.
<b>IMAGEN CORPORATIVA:</b> En parte superior izquierda, mínimo 40 x 50 mm, en color azul Pantone 299. Certificado OEK-TEX en las tintas usadas para la serigrafía.	
<b>MICROCHIP:</b> Cosido y oculto en tapeta bragueta.	

PANTALÓN PIJAMA PACIENTE TALLAS	SG	EXTG
PERÍMETRO CINTURA	122	130
LARGO PANTALÓN	116	116
LARGO ENTREPIERNA	84	84

## **CHIPS DE RADIOFRECUENCIA**



Dispositivo Identificación Radiofrecuencia (Chips RFID UHF).

Todas las prendas deberán llevar obligatoriamente insertados chips de radiofrecuencia que cumplan con estas especificaciones técnicas para identificación de la prenda, sin coste adicional para el Hospital.

Las características del chip a incorporar a las prendas son la siguientes:

- Garantía: mínimo 200 lavados
- Distancia de lectura: hasta 6 metros
- Funcionamiento: pasivo, operación mediante campo de antena RF
- Memoria: mínimo 96 bits
- Frecuencia de operación: 865 -928 Mhz (UHF)
- Temperatura soportada: lavado. 90 °C, 15 minutos
- Secado: 180°C, 3 minutos
- Planchado: 200°C, 12 segundos
- Resistencia química: A todos los químicos habituales del proceso de lavado
- Conformidad: ISO/IEC 18000-6C EPC Class 1 Gen 2 o equivalente
- Certificación: CERTIFICADO OEKO-TEX Standard 10 o equivalente
- Codificación: Con codificación única por chip.



## **7.- ENTREGA DE LOS ARTICULOS**

Las recepciones de la mercancía, de todas las prendas que se adquieran, se realizarán en la Lavandería Central de Mejorada y/o en el Hospital de Emergencias Enfermera Isabel Zendal, con el fin de darlas de alta en el sistema informático y, posteriormente, poder introducirlas en los correspondientes circuitos.

La distribución de todo el pedido y las entregas serán las indicadas por el hospital.

El adjudicatario no exigirá un número mínimo de unidades, ni de tipo de prendas o tallas. Toda la mercancía deberá entregarse clasificadas por tipo de prenda.

El pedido debe venir perfectamente paletizado y retractilado con el fin de que el género no se deteriore, dañe o ensucie durante su transporte y manipulación, en pallets europeos y con una altura máxima de 1,80 cm. Las cajas de ambos lotes deberán estar etiquetadas especificando según corresponda: tipo de prenda, número de unidades y talla.

Serán exclusivamente a cargo del adjudicatario todos los gastos de transporte y asociados a este en cualquiera de las condiciones indicadas: cualquier sustitución de artículos que se realice por incumplimiento de las condiciones del pedido: plazo de entrega, tipos de prendas, características, cantidades, calidades y cualquier otro aspecto o característica indicadas en los pliegos

## **8.- CUMPLIMIENTO DE LA CARACTERÍSTICAS DE LOS ARTÍCULOS**

Los artículos objeto del contrato, se entregarán por parte del adjudicatario conforme a lo establecido en el presente pliego, a las muestras presentadas y lo acordado con el hospital en los aspectos no definidos en el presente pliego.

El adjudicatario está obligado a reunirse con el hospital en los primeros 10 días tras la firma del contrato para concretar las características por parte del hospital de la distribución, cronograma de entregas, así como cualquier otro punto que sea necesario definir.

El Hospital comprobará el cumplimiento de las características de las prendas objeto del contrato, tanto en la recepción de la mercancía como en su almacenamiento posterior en las instalaciones del hospital previo a su puesta en uso.

En el caso de existir algún tipo de modificación, solo se admitirán aquellas que hayan sido autorizadas previamente de forma expresa por el hospital.



La autenticidad de este documento se puede comprobar en  
<https://gestion.comunidad.madrid/csv>  
mediante el siguiente código seguro de verificación: **1204100769358402890874**

El hospital, ante la sospecha de que exista una variación en cualquiera de las características de los artículos indicados en el pliego (tejido, material y resto de elementos), seleccionará y solicitará a un laboratorio nacional acreditado, la realización de las determinaciones oportunas que confirmen el cumplimiento de los distintos parámetros requeridos en el actual PPT. Todos los gastos derivados de la contratación y realización de dicho Servicio (recogida de muestras, realización de analíticas, emisión de certificados, etc.) y cualquier otro gasto asociado derivado de ello correrá por cuenta del adjudicatario. Así mismo, los plazos para la realización de estas pruebas serán establecidos exclusivamente por el hospital.

Los artículos objeto del análisis serán elegidos por el hospital en presencia del adjudicatario que previamente será notificado por escrito dónde se le indicará el lugar, la fecha y el horario en el que se realizará la toma de muestras para enviar al laboratorio.

En caso de que los artículos no cumplan alguna de las características indicadas en este pliego, el hospital queda habilitado para solicitar la sustitución del envío recibido sin pago ni contraprestación de ningún tipo al adjudicatario por las prendas devueltas.

El adjudicatario está obligado a mantener en todas las entregas de artículos las características y calidades presentadas en las muestras durante la vigencia del contrato y sus posibles prórrogas. El adjudicatario no podrá modificar las características de ninguno de los artículos ofertados sin autorización expresa del Hospital Universitario Gregorio Marañón.

## **9 - DEVOLUCIONES Y SUSTITUCIONES DE ARTÍCULOS**

El adjudicatario está obligado a sustituir todas la prendas recibidas en el pedido, siempre que haya cualquier incumplimiento en las características técnicas de los artículos, así como cualquier defecto en el tejido, el material, la confección, medidas, chips, serigrafía, color y resto de elementos y condiciones que forman parte de los artículos a suministrar.

En caso de sustitución, el adjudicatario deberá retirar el pedido recibido y remplazar la mercancía por artículos que cumplan con las características solicitadas y sin defectos, en el menor plazo de tiempo posible desde la notificación de la sustitución por parte del hospital. Los costes de devolución y sustitución de los artículos y todos sus costes asociados son íntegramente a cargo del adjudicatario. Los artículos devueltos no contabilizarán como entregados, no teniendo el adjudicatario ningún derecho a cobro de ningún tipo.

## **10.- TOLERANCIAS EN MEDIDAS DE PRENDAS Y ESTABILIDAD DIMENSIONAL DE LAS PRENDAS OFERTADAS**

### **ROPA LISA**





Lote	Prendas	Ancho cm	Estabilidad dimensional		Largo cm	Estabilidad dimensional	
			cm +	cm -		cm +	cm -
1	Manta cama	160,00	168,00	152,00	220,00	221,10	218,90
	Colcha cama	170,00	178,50	161,50	265,00	283,55	246,45
	Funda de Almohada	50,00	52,50	47,50	110,00	117,70	102,30
2	Toalla lavabo	50,00	53,00	47,00	100,00	106,00	94,00
	Toalla de baño	70,00	74,20	65,80	140,00	148,40	131,60
3	Sábana quirófano cerrada	160,00	168,00	152,00	250,00	267,50	232,50
	Paño quirófano cerrado	100,00	105,00	95,00	100,00	107,00	93,00

Lote	Prendas	Medidas	G	Estabilidad dimensional		SG	Estabilidad dimensional		EXTG	Estabilidad dimensional	
				+ cm	- cm		+ cm	- cm		+ cm	- cm
4	Camisón paciente abierto adulto	CONTORNO DE PECHO (cm)				168	173,04	162,96	179	184,37	173,63
		PERIMETRO DE CADERA (cm)				168	173,04	162,96	179	184,37	173,63
		LARGO DE PRENDA (cm)				108	111,24	104,76	109	112,27	105,73
		LARGO DE MANGA (cm)				40	41,20	38,80	41,5	42,75	40,26
		BOCAMANGA (cm)				60	61,29	57,72	63	64,89	61,11
	Chaqueta pijama paciente	PERÍMETRO DE PECHO				132	135,96	128,04	140	144,20	135,80
		LARGO DE MANGA (cm)				79	81,37	76,63	80	82,40	77,60
		LARGO DE PRENDA (cm)				78	80,34	75,66	80	82,40	77,60
	Pantalón pijama paciente	PERÍMETRO CINTURA				122	125,66	118,34	130	133,90	126,10
		LARGO PANTALÓN				116	119,48	112,52	116	119,48	112,52
		LARGO ENTREPIERNA				84	86,52	81,48	84	86,52	81,48

Tolerancia medidas  $\pm 2$  cm

## 11.- CONDICIÓN ESPECIAL DE EJECUCIÓN DEL CONTRATO (ART. 202 LCSP):

En cumplimiento de lo regulado en el art. 202.2 de la Ley 9/2017, de 8 de noviembre, de Contratos del Sector Público, el adjudicatario deberá adoptar medidas concretas para favorecer la formación de los trabajadores en el lugar de trabajo que mejoren la cualificación de los recursos humanos vinculados al objeto del contrato en cualquiera de sus fases de ejecución (fabricación, distribución, comercialización etc.), favoreciendo con ello sus derechos laborales y la calidad de la ejecución del objeto del contrato. Para ello el adjudicatario, antes de formalizar el contrato, deberá presentar compromiso de adopción de estas medidas durante la ejecución del contrato.

Deberá cumplir con al menos una de las siguientes condiciones:

### Consideraciones Sociales:





1. Acreditar mediante declaración responsable medidas concretas que favorezcan la conciliación de la vida personal y laboral de las personas trabajadoras adscritas a la ejecución del contrato, tales como flexibilidad de horarios laborales de entrada y salida en el trabajo.
2. Implantación de medidas con objeto de eliminar las desigualdades entre mujeres y hombres en el mercado laboral.
3. Igualdad salarial entre géneros, de trabajadores que realizan la misma función

#### Consideraciones Medioambientales:

El adjudicatario deberá acreditar mediante declaración responsable que la empresa tiene adoptadas al menos una de las siguientes medidas medioambientales:

- la retirada y reciclado o reutilización de todo el embalaje que se genere en desempeño de las tareas derivadas del servicio.
- Reducción del volumen de residuos depositados en vertederos.
- El uso de envases reutilizables, especificando dichas medidas.

Tal y como se regula en el apartado séptimo 3. a) del Acuerdo de 3 de mayo de 2018, del Consejo de Gobierno de la Comunidad de Madrid, por el que se establece la reserva de contratos públicos a favor de ciertas entidades de la economía social y se impulsa la utilización de cláusulas sociales y medioambientales en la contratación pública de la Comunidad de Madrid, las condiciones especiales de ejecución de carácter medioambiental, social y de innovación, se consideran condiciones esenciales de ejecución y su incumplimiento constituirá causa de resolución del contrato.

En Madrid, a 19 de marzo de 2026

Fdo.: Ana Cerrillo Martín  
Subdirectora de Gestión y SSGG

