

EXPTE: A/SUM-018565/2026

PLIEGO DE PRESCRIPCIONES TÉCNICAS QUE RIGE LA CONTRATACIÓN DEL SUMINISTRO DE “ROPA PLANA Y DE FORMA” PARA EL HOSPITAL UNIVERSITARIO DE MÓSTOLES.

1

PRIMERA: DEFINICIÓN DEL OBJETO: ARTÍCULOS/CANTIDAD

Este contrato tiene por objeto el suministro de ROPA PLANA Y DE FORMA para los pacientes y profesionales, del Hospital Universitario de Móstoles, según el detalle siguiente:

| Lote | Nº Orden | Artículo | Cantidad 6 meses |
|---|----------|--|---------------------|
| LOTE 1: ROPA DE CAMA | | | |
| 1 | 1 | Sábana cama 160 x 280 cm | 9.000 |
| 1 | 2 | Entremetida 90x 160 cm | 3.000 |
| 1 | 3 | Funda para almohada 50x110 cm | 1.800 |
| LOTE 2: ROPA DE BAÑO | | | |
| 2 | 4 | Toalla de lavabo | 1.700 |
| 2 | 5 | Manta de cama 170*240 cm | 200 |
| LOTE 3: ROPA DE FORMA PARA PACIENTES | | | |
| 3 | 6 | Camisón paciente adulto talla extra grande | 1.800 |
| 3 | 7 | Chaquetilla pijama paciente talla extra grande | 500 |
| 3 | 8 | Chaquetilla pijama paciente talla súper grande | 1.000 |
| 3 | 9 | Pantalón pijama paciente adulto talla extra grande | 500 |
| 3 | 10 | Pantalón pijama paciente adulto talla súper grande | 1.000 |
| LOTE 4: ROPA DE UNIFORMIDAD PARA PROFESIONALES | | | |
| 4 | 11 | Casaca Blanca talla súper pequeña | 100 |
| 4 | 12 | Casaca Blanca talla pequeña | 1.200 |
| 4 | 13 | Casaca Blanca talla mediana | 1.200 |
| 4 | 14 | Casaca Blanca talla grande | 1.000 |
| 4 | 15 | Casaca Blanca talla súper grande | 800 |
| 4 | 16 | Casaca Blanca talla extra grande | 500 |
| 4 | 17 | Casaca Pediatría talla mediana | 100 |
| 4 | 18 | Casaca Pediatría talla grande | 65 |
| 4 | 19 | Casaca Pediatría talla súper grande | 65 |
| 4 | 20 | Bata Blanca T/EXTG | 200 |

La autenticidad de este documento se puede comprobar en
<https://gestion.comunidad.madrid/csv>
 mediante el siguiente código seguro de verificación:

SEGUNDA: DESCRIPCIONES TÉCNICAS DE LOS ARTÍCULOS

LOTE 1: ROPA DE CAMA

A) CARACTERÍSTICAS TÉCNICAS MÍNIMAS DEL TEJIDO DE LAS PRENDAS

| | | |
|---|------------------------------------|----------|
| Ligamento | Tafetán | |
| Composición del textil base | 100% Algodón | |
| Gramaje | 140 gr/m2 | |
| Grado de polimerización | ≥ 2.000 | |
| Densidad | Trama | 22 h/cm. |
| | Urdimbre | 24 p/cm. |
| Título del hilo | Trama | 20 1/c |
| | Urdimbre | 20 1/c |
| Resistencia a la tracción urdimbre | ≥ 500 N | |
| Resistencia a la tracción trama | ≥ 400 N | |
| Estabilidad dimensional (5 ciclos de lavado + secado) | Trama ± 5% Urdimbre ± 7% | |
| Solidez del color a la luz | 4-5 | |
| Solidez del color al lavado | Degradación 4-5 Descarga 4-5 | |
| Solidez del color a blanqueo con peróxido | ≥ 4 | |
| Solidez del color al frotamiento | En seco ≥ 3 En mojado ≥ 4 | |
| Solidez a la transpiración | Degradación ≥ 4 Descarga ≥ 4 -5 | |
| Pilling | ≥ 4 | |

B) CARACTERÍSTICAS ESPECÍFICAS DE CADA PRENDA

Nº DE ORDEN 1: SÁBANA CAMA 160 X 280 CM

- Sábana de cama 160 x 280 cm, de color blanco

- **CONFECCIÓN:**
 - Dobladillo embozo en sábana encimera/bajera de 4-5 cm,
 - dobladillo inferior de 1 cm.
 - Orillos de telar en el largo de 280 cm.
- **IMAGEN CORPORATIVA:**
 - Dos franjas longitudinales a 40 cm. de ambos bordes con el logo y nombre de Salud Madrid de 5 cm. de ancho, en color azul Pantone 299.
 - Certificado OEK-TEX en las tintas usadas para la serigrafía.
- **MICROCHIP:** Cosido y oculto en dobladillo de embozo.

Nº DE ORDEN 2: ENTREMETIDA 90X 160 CM

- Sábana entremetida 90 x 160 cm. color blanco
- **CONFECCIÓN:**
 - Dobladillo superior e inferior de 1 cm.
 - Orillados de 2 cm. en lados longitudinales
- **IMAGEN CORPORATIVA:**
 - Dos franjas longitudinales a 15 cm. de ambos bordes con el logo y nombre de Salud Madrid de 5 cm. de ancho, en color azul Pantone 299.
 - Certificado OEK-TEX en las tintas usadas para la serigrafía.
- **MICROCHIP:** Cosido y oculto en dobladillo superior o inferior

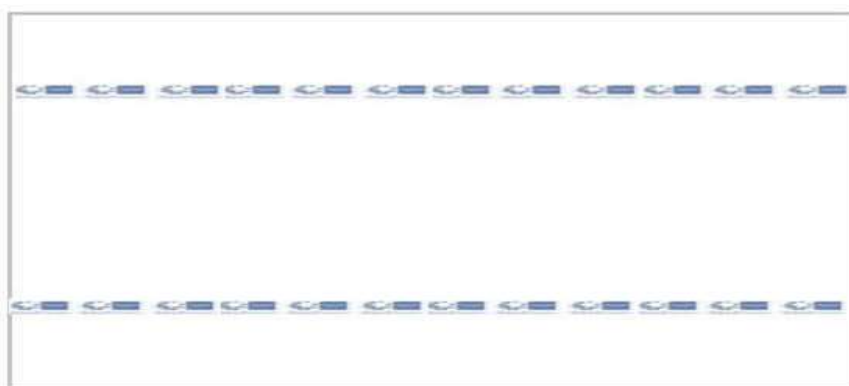

Nº DE ORDEN 3: FUNDA PARA ALMOHADA 50X110 CM

- Funda de almohada 50 x 110 cm. color blanco
- **CONFECCIÓN:**
 - Abierta por los dos laterales.
 - Dobladillos laterales 5 cm
- **IMAGEN CORPORATIVA:**

- Dos franjas longitudinales a 20 cm. de ambos bordes con el logo y nombre de Salud Madrid de 5 cm. de ancho, en color azul Pantone 299.
- Certificado OEK-TEX en las tintas usadas para la serigrafía.
- MICROCHIP: Cosido y oculto en dobladillo lateral



LOTE 2: ROPA DE BAÑO

A) CARACTERÍSTICAS TÉCNICAS MÍNIMAS DEL TEJIDO DE LAS PRENDAS

| | | |
|--|-------------------------------------|----------------------|
| Ligamento | Rizo 2 cabos | |
| Composición de textil base | 100% algodón | |
| Gramaje | 400 gr/m2 | |
| Grado de polimerización | ≥ 2.200 | |
| Densidad | Trama | 18-20 pasadas |
| | Urdimbre basamento | 12 hilos |
| | Urdimbre rizo | 12 hilos |
| Título del hilo | Trama | 40 Tex 1/c |
| | Urdimbre | 24 Tex 2/c |
| Resistencia a la tracción urdimbre | 700 N | |
| Resistencia a la tracción trama | 550 N | |
| Estabilidad dimensional (5 ciclos de lavado + secado) | Urdimbre ± 6% Trama ± 6% | |
| Solidez del color a la luz | ≥ 4 | |
| Solidez del color al lavado | Degradación 4-5 | Descarga 4-5 |
| Solidez del color al blanqueo con peróxido | ≥ 4 | |
| Solidez del color al frotamiento | En seco ≥ 3-4 | En mojado ≥ 3 |
| Solidez del color a la transpiración | Degradación 4-5 | Descarga 4-5 |

B) CARACTERÍSTICAS ESPECÍFICAS DE LA PRENDA

Nº DE ORDEN 4: TOALLA DE LAVABO

- Toalla de lavabo de 50 x 100 cm
- CONFECCIÓN: Doble aguja por los cuatro lados de la prenda
- IMAGEN CORPORATIVA:
 - Dos franjas horizontales, con distancia al borde 5 cm, ancho del grabado 4,8 cm con logo y nombre de Salud Madrid, en color azul Pantone 299.
- Certificado OEK-TEX en las tintas usadas para la serigrafía.
- MICROCHIP: Cosido y oculto en cualquiera de los dobladillos de 50 cm.

5

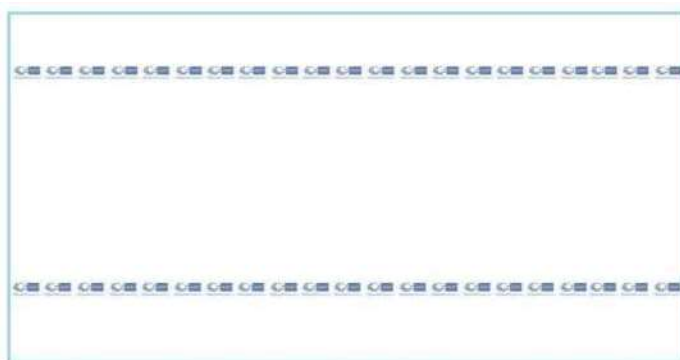

Nº DE ORDEN 5: MANTAS DE CAMA

A) CARACTERÍSTICAS ESPECÍFICAS DE LA PRENDA

| | | |
|--|---------------------------------------|-----|
| Ligamento | Punto liso perchado por las dos caras | |
| Composición del textil base | 100% Poliéster | |
| Gramaje | 350 gr/m2 | |
| Densidad tejido de punto | Columnas por cm. | 10 |
| | Pasadas por cm. | 18 |
| | Nº mallas por cm ² | 180 |
| Resistencia a la tracción longitudinal | 565 N | |
| Resistencia a la tracción transversal | 409 N | |
| Estabilidad dimensional (5 ciclos de lavado + secado) | Log ± 0,5% Trama ± 2,5% | |
| Solidez del color al blanqueo con peróxido | Descarga 4-5 Degradación 4-5 | |
| Resistencia a la formación de pilling 2.000 ciclos | 1-2 | |

B) CARACTERÍSTICAS ESPECÍFICAS DE LA PRENDA

- Manta de cama de 160 x 220 cm.
- COLOR: Blanco.
- CONFECCIÓN: Cosido por los cuatro lados con cinta, dobladillo o ganchillo. Acabado perchado por ambas caras.
- IMAGEN CORPORATIVA: Dos franjas longitudinales a 40 cm de ambos bordes con logo y nombre de Salud Madrid de 5 cm de ancho, en color azul Pantone 299. Certificado OEKTEX en las tintas usadas para la serigrafía.
- MICROCHIP: Cosido y oculto en cualquiera de los dobladillos de 160 cm.

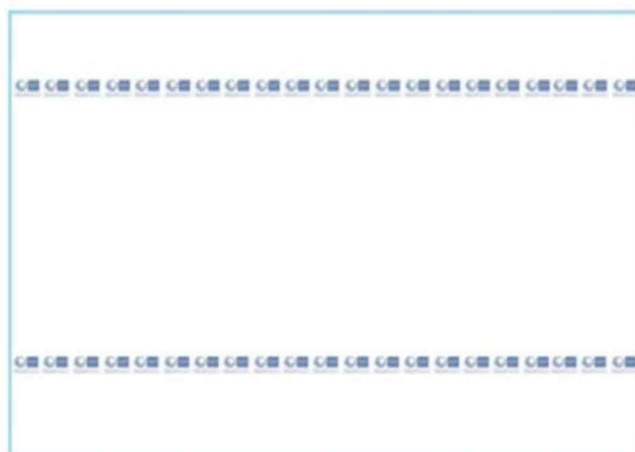

LOTE 3: ROPA DE FORMA PARA PACIENTES

A) CARACTERÍSTICAS TÉCNICAS DEL TEJIDO DE LAS PRENDAS

| Ligamento | Tafetán |
|---|----------------------------------|
| Composición del textil base | 65 % poliéster /35% algodón |
| Gramaje | 120 gr/m2 |
| Grado de polimerización | Mínimo 1.500 |
| Densidad urdimbre | 40 h/cm. |
| Densidad trama | 27 p/cm. |
| Resistencia a la tracción urdimbre | ≥ 670 N |
| Resistencia a la tracción trama | ≥ 500 N |
| Estabilidad dimensional (5 ciclos de lavado + secado) | Urdimbre ± 3% Trama ± 3% |
| Solidez del color a la luz | ≥ 4 |
| Solidez del color al lavado | Degradación ≥ 4 Descarga ≥ 4 - 5 |
| Solidez del color al blanqueo con peróxido | ≥ 4 |
| Solidez del color al frotamiento | En seco ≥ 4 En mojado ≥ 3 |

| | |
|---|---|
| Solidez del color a la transpiración | Degradación ≥ 4 Descarga $\geq 4 - 5$ |
| Pilling | ≥ 4 |

B) CARACTERÍSTICAS ESPECÍFICAS DE LA PRENDA

7

Nº DE ORDEN 6: CAMISÓN PACIENTE ADULTO TALLA EXTRAGRANDE

- Camisón paciente abierto adulto
- CONFECCIÓN:
 - Camisón paciente abierto unisex blanco con topo azul marino,
 - cruzado por la espalda y atado por delante con ojal de 5 cm. a ambos lados para sacar cinta de 3 cm. de ancho por 85 cm. de largo.
 - Manga corta tipo ranglan y amplia en sisas.
 - Doblادillos redoblados a 1 cm y costuras remalladas.
 - Vivo en remate de cuello de pico y abertura de espalda en color distintivo por talla EXTG marrón.
- IMAGEN CORPORATIVA:
 - En parte superior izquierda, mínimo 40 x 50 mm, en color azul Pantone 299.
 - Certificado OEK-TEX en las tintas usadas para la serigrafía.
- MICROCHIP: Cosido y oculto en dobladillo de la parte inferior trasera.
- Medidas de la talla:

| CAMISÓN DE PACIENTE TALLAS | EXTG |
|----------------------------|------|
| CONTORNO DE PECHO (cm) | 179 |
| PERIMETRO DE CADERA (cm) | 179 |
| LARGO DE PRENDA (cm) | 109 |
| LARGO DE MANGA (cm) | 41,5 |
| BOCAMANGA (cm) | 63 |



Nº DE ORDEN 7: CHAQUETILLA PIJAMA PACIENTE TALLA EXTRAGRANDE
Nº DE ORDEN 8: CHAQUETILLA PIJAMA PACIENTE TALLA SUPER GRANDE

- Chaqueta pijama paciente
- CONFECCIÓN:
 - Tejido liso color azul celeste.
 - Delantero abierto dos piezas con cierre de 3 ó 4 botones, con espalda de una sola pieza.
 - Sin cuello. Vivo en remate de cuello de pico en color distintivo por talla, SG amarillo y EXTG marrón.
 - Manga larga tipo ranglan.
 - Un bolsillo superior con doble pespunte en la boca situado en pecho izquierdo.
 - Dobladillos redoblados a 1 cm y costuras remalladas.
- IMAGEN CORPORATIVA:
 - En parte superior izquierda encima del bolsillo, mínimo 40 x 50 mm, en color azul Pantone 299.
- Certificado OEK-TEX en las tintas usadas para la serigrafía.
- MICROCHIP: Cosido y oculto en dobladillo delantero.
- Medidas de las tallas:

| CHAQUETA PIJAMA PACIENTE TALLAS | G | SG | EXTG |
|---------------------------------|-----|-----|------|
| PERÍMETRO DE PECHO | 124 | 132 | 140 |
| LARGO DE MANGA (cm) | 78 | 79 | 80 |
| LARGO DE PRENDA (cm) | 76 | 78 | 80 |
| PERIMETRO BOCA MANGA | 44 | 50 | 52 |

CHAQUETA PIJAMA PACIENTE

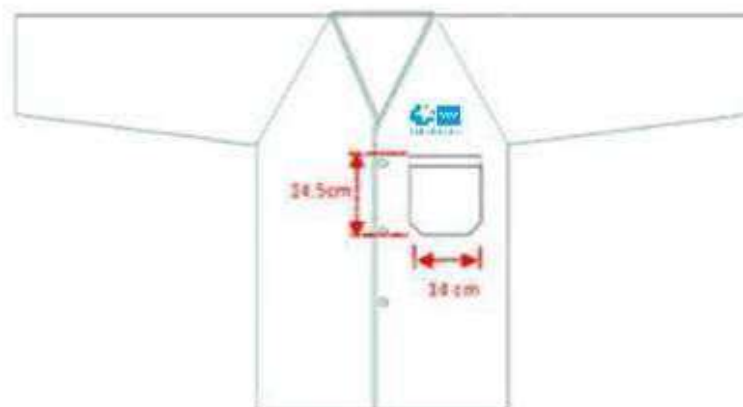

9

Nº DE ORDEN 9: PANTALÓN PIJAMA PACIENTE ADULTO TALLA EXTRAGRANDE

Nº DE ORDEN 10: PANTALÓN PIJAMA PACIENTE ADULTO TALLA SUPERGRANDE.

- Pantalón pijama paciente
- CONFECCIÓN:
 - Tejido liso color azul celeste.
 - Con cinturilla vuelta en el delantero, formando vaina para cierre con cinta de hiladillo.
 - Con vivo en color distintivo por talla, G verde SG amarillo y EXTG marrón e la cinturilla.
 - Bragueta con tapeta y presilla oculta, cierre mediante botones.
 - Sin bolsillos.
 - Dobladillos redoblados a 1 cm y costuras remalladas.
- IMAGEN CORPORATIVA:
 - En parte superior izquierda, mínimo 40 x 50 mm, en color azul Pantone 299.
- Certificado OEK-TEX en las tintas usadas para la serigrafía.
- MICROCHIP: Cosido y oculto en tapeta bragueta.
- Medidas de las tallas:

| PANTALÓN PIJAMA PACIENTE TALLAS | SG | EXTG |
|---------------------------------|-----|------|
| PERÍMETRO CINTURA | 122 | 130 |
| LARGO PANTALÓN | 116 | 116 |
| LARGO ENTREPIERNA | 84 | 84 |



LOTE 4: ROPA DE UNIFORMIDAD PARA PROFESIONALES

1. CARACTERÍSTICAS TÉCNICAS DEL TEJIDO DE LAS PRENDAS

| Ligamento | Sarga | |
|---|---|----------|
| Composición del textil base | 65 % poliéster/35% algodón | |
| Gramaje | 190 gr/m2 | |
| Grado de polimerización | Mínimo 2.000 | |
| Densidad | Trama | 22 p/cm. |
| | Urdimbre | 40 h/cm. |
| Título del hilo | Trama | 30 Ntex |
| | Urdimbre | 30 Ntex |
| Resistencia a la tracción urdimbre | ≥ 1.500 N | |
| Resistencia a la tracción trama | ≥ 730 N | |
| Estabilidad dimensional (5 ciclos de lavado + secado) | Urdimbre $\pm 5\%$ Trama $\pm 5\%$ | |
| Solidez del color a la luz | ≥ 4 | |
| Solidez del color al lavado | Degradación 4-5 Descarga 4-5 | |
| Solidez del color al blanqueo con peróxido | ≥ 4 | |
| Solidez del color al frotamiento | En seco ≥ 3 En mojado ≥ 4 | |
| Solidez del color a la transpiración | Degradación ≥ 4 Descarga $\geq 4 -5$ | |
| Pilling | ≥ 4 | |

2. CARACTERÍSTICAS ESPECÍFICAS DE LA PRENDA

11

Nº DE ORDEN 11: CASACA BLANCA TALLA SUPER PEQUEÑA

Nº DE ORDEN 12: CASACA BLANCA TALLA PEQUEÑA

Nº DE ORDEN 13: CASACA BLANCA TALLA MEDIANA

Nº DE ORDEN 14: CASACA BLANCA TALLA GRANDE.

Nº DE ORDEN 15: CASACA BLANCA TALLA SUPER GRANDE.

Nº DE ORDEN 16: CASACA BLANCA TALLA EXTRA GRANDE.

Nº DE ORDEN 17: CASACA PEDIATRIA TALLA MEDIANA.

Nº DE ORDEN 18: CASACA PEDIATRIA TALLA GRANDE.

Nº DE ORDEN 19: CASACA PEDIATRIA TALLA SUPER GRANDE.

Nº DE ORDEN 20: BATA BLANCA ABIERTA BOTONES DELANTEROS TALLA EXTRA GRANDE.

- Casaca sanitaria
- CONFECCIÓN:
 - Casaca unisex abierta, manga corta color blanco. La de pediatría fondo blanco con muñecos infantiles.
 - Cierre con 5 corchetes tipo pick-fix, tamaño 20 mm de diámetro.
 - Cuello redondo.
 - Manga tipo ranglán.
 - Tres bolsillos tipo parche en parte delantera, dos inferiores (16x16 cm) y uno parte superior izquierda (13x13 cm), con doble pespunte en las bocas.
 - Aberturas laterales en costado de 12 a 14 cm. con costura de refuerzo.
 - Deberá llevar serigrafiada la talla, 15 mm de altura y 12 mm de anchura de letra, en color negro en el interior del cuello.
- IMAGEN CORPORATIVA:
 - En parte superior izquierda encima del bolsillo, mínimo 40 x 50 mm, en color negro.
- Certificado OEK-TEX en las tintas usadas para la serigrafía.
- MICROCHIP: Cosido y oculto en parte delantera de botonadura
- Medidas de la talla:
 - Medidas expresadas en cm.
 - Tolerancia permitida +/- 1 cm

| CASACA BLANCA. TALLAS | SP | P | M | G | SG | EXTG |
|-----------------------|----|----|------|----|------|------|
| LARGO | 69 | 70 | 72 | 74 | 76 | 80 |
| ½ PERÍMETRO PECHO | 52 | 54 | 57,5 | 61 | 64,5 | 71,5 |
| BOCAMANGA | 18 | 20 | 21 | 22 | 25 | 26 |
| LARGO MANGA | 35 | 38 | 39 | 40 | 41 | 43 |

| BATA BLANCA ABIERTA C/BOTONES DELANTEROS. TALLAS | EXTG |
|--|------|
| LARGO TOTAL | 110 |
| ½ PERÍMETRO PECHO | 66 |
| CONTORNO MANGA (POR SISA) | 48 |
| LARGO MANGA | 68 |
| ALTURA CINTURÓN DESDE LA SISA | 17 |



cm.



TERCERA.- CONSIDERACIONES GENERALES

1. Relativas a las prendas:

Cuando se indiquen longitudes, pesos o fuerzas, sin marcar intervalos, ni máximos, ni mínimos, se admitirán las siguientes tolerancias:

| CARÁCTERÍSTICAS | TOLERANCIA |
|--|------------|
| Composición química de poliéster/algodón | $\pm 2 \%$ |
| Dimensiones en ropa de cama | - 1 cm |

- Las prendas de ropa estarán confeccionadas al sentido del hilo de la tela (sentido de urdimbre).
- En la costura de la prenda se utilizará el hilo del color del tejido.
- La talla se denominará según la siguiente nomenclatura:
 - Talla Pequeña, T/SP.
 - Talla Súper Pequeña
 - Talla Mediana, T/M
 - Talla Grande, T/G
 - Talla Súper Grande, T/SG
 - Talla Extra Grande, T/EXTG

2. Relativas al DISPOSITIVO de IDENTIFICACIÓN RADIOFRECUENCIA (CHIPS RFID UHF)

Todas las prendas deberán llevar obligatoriamente insertados chips de radiofrecuencia que cumplan con estas especificaciones técnicas:

14

| | |
|-------------------------|---|
| Garantía | 200 ciclos de lavado, 100 ciclos de autoclave o 3 años a partir de la fecha de envío, lo que suceda primero |
| Distancia de lectura | 4 a 6 metros |
| Alimentación | Pasiva, funciona a través del campo FR de antena |
| Memoria | Mínimo 96 bits |
| Frecuencia de operación | 865 - 928 MHz |
| Temperatura soportada | Lavado: +90°C, 15 minutos |
| | Secado: +180°C, 3 minutos |
| | Planchado: +200°C, 12 segundos |
| Autoclave | Extracción de aire: +100° C, 5 minutos, 0,1 bar |
| | Esterilización: +134° C, 10 minutos, 3,25 bares |
| | Secado: +45° C (113° F), 15 minutos, 0,2 bares |
| Resistencia química | A todos los químicos habituales en el proceso de lavado |
| Conformidad | ISO/IEC 18000-6C EPC Clase 1 Generación 2 o equivalente |
| Certificación | OEKO-TEX Standard 100, clase de producto II o equivalente |
| Codificación | Con codificación única por chip |



3. Relativas a los licitadores:

- Todos los licitadores deberán cumplir con dichos requisitos en los productos ofertados.

- Las empresas adjudicatarias se comprometen a mantener el stock suficiente en sus instalaciones para cubrir los requerimientos del hospital.
- Las entregas se realizarán en la Lavandería Central de Mejorada del Campo.
- El plazo de la primera entrega, a contar desde la formalización de contrato y petición por parte del Hospital Universitario de Móstoles (HUM), no deberá ser superior a 90 días.
- El tiempo para entregas sucesivas, desde petición por parte de HUM, no deberá ser superior a 45 días., cumpliendo con las cantidades que el hospital solicite de acuerdo con sus necesidades.
- El hospital verificará el cumplimiento de las especificaciones de calidad de los artículos tras cada entrega de material, pudiendo exigir al adjudicatario, análisis de la prenda por empresa homologada, a su cargo.
- Los gastos de transporte serán a cargo de la empresa adjudicataria. Esto incluye los gastos de devolución del material cuando no corresponda con lo requerido.

CUARTA. - NORMATIVA

- El etiquetado de los artículos textiles objeto de este pliego deberá ajustarse a lo establecido en el Reglamento (UE) 1007/2011 del Parlamento Europeo y del Consejo de 27 de septiembre de 2011, relativo a las denominaciones de las fibras textiles y al etiquetado y marcado de la composición en fibras de los productos textiles:
 - Nombre o razón social del fabricante y su domicilio.
 - Composición del producto.
 - Composición textil de la prenda.
 - Indicaciones para Mantenimiento, cuidado y conservación.
 - La etiqueta será de material resistente, textil y deberá coserse o fijarse a la prenda.

Las prendas deben venir adecuadamente etiquetadas con los datos del proveedor, la composición del tejido, recomendaciones de lavado y la talla según la siguiente nomenclatura.

La etiqueta será de material resistente, textil y deberá ir cosida a la prenda.

- La empresa adjudicataria del contrato cumplirá con la legislación medioambiental vigente relacionada con la prestación de sus servicios, no pudiendo eximirse de hacerlo por desconocimiento de la misma.
- Su personal estará debidamente formado en materia de buenas prácticas ambientales, especialmente en lo que a segregación y gestión de residuos se refiere (tanto peligrosos como no peligrosos).
- La empresa adjudicataria deberá aportar toda la documentación que evidencie el cumplimiento de lo anteriormente especificado.
- La empresa adjudicataria incorporará las mejores técnicas disponibles para la prevención de la contaminación y minimizará los impactos que su actividad pueda producir en el entorno, ayudando así a hacer de éste un hospital sostenible medioambientalmente.

QUINTA. - ENTREGAS DE MUESTRAS

1. Las muestras se entregarán en **la zona de recepción ubicada en la UARB** del Hospital Universitario de Móstoles que se encuentra ubicado en la planta Sótano del mismo.

El horario será de 8-10h y deberá entregar una relación de las muestras (con copia en el exterior)

2. Cada producto deberá estar etiquetado exteriormente con los siguientes datos:
 - Nombre de la empresa
 - Código o referencia de la empresa
 - Lote y nº de orden al que se presentan
 - Número del expediente
3. En el embalaje exterior indicarán también:
 - MUESTRAS
 - Lote y nº de orden al que se presentan
 - Número de expediente
 - Nombre de la Empresa
4. Se evitarán embalajes excesivos o voluminosos. Si el volumen y/o el peso total/es fuera elevado deberán repartir las muestras en varios paquetes o embalajes.
5. Se entregará 1 muestras de cada nº de orden, tal como vayan a suministrarse, con el fin de valorar su calidad, además de un certificado analítico emitido por un laboratorio nacional acreditado, en el que se especifiquen las características técnicas de las diferentes prendas.
6. No obstante, y durante el período de evaluación técnica de los materiales ofertados, se podrán solicitar más muestras en aquellos casos que se

considere necesario, requisito imprescindible para poder valorar la calidad del producto.

7. Las muestras presentadas por la empresa adjudicataria se quedarán en posesión del Hospital para garantizar el mantenimiento de la calidad de los artículos suministrados durante la vigencia del contrato.
8. Las muestras presentadas por las empresas no adjudicatarias podrán ser retiradas durante el mes siguiente a la publicación de la formalización del contrato, en el mismo horario indicado para la entrega. De no retirarse en ese plazo se perderá el derecho a su retirada, así como reclamar compensación alguna por las muestras eliminadas, ni por los gastos relacionados con su presentación.
9. LA NO PRESENTACIÓN DE LAS MUESTRAS SERÁ MOTIVO DE EXCLUSIÓN.
10. Las muestras no podrán entrar en el Almacén con fecha posterior al vencimiento de presentación de ofertas.

17

Vº Bº
EL DIRECTOR GERENTE

Firmado digitalmente por: GALINDO GALLEGO MANUEL
Fecha: 2026.04.29 11:53

RESPONSABLE DEL SERVICIO DE
HOSTELERÍA

Firmado digitalmente por: SANCHEZ PAUS LUMBRERAS CARMEN
Fecha: 2026.04.29 10:21