

**PLIEGO DE CLÁUSULAS ADMINISTRATIVAS PARTICULARES QUE HA DE
REGIR EN EL CONTRATO DE LAS OBRAS DE: OBR PASPC A/OBR/008352/2026
DE OBRA DE EJECUCIÓN Y HUMANIZACIÓN DEL ÁREA DE PARITORIO Y
NEONATOLOGÍA DEL HOSPITAL UNIVERSITARIO DE GETAFE
A ADJUDICAR POR PROCEDIMIENTO ABIERTO SIMPLIFICADO CON
PLURALIDAD DE CRITERIOS**

ÍNDICE

CUADRO DE CARACTERÍSTICAS DEL CONTRATO	3
CAPÍTULO I. DISPOSICIONES GENERALES	31
Cláusula 1. Régimen jurídico.	31
Cláusula 2. Objeto del contrato.	31
Cláusula 3. Presupuesto base de licitación y precio del contrato.	32
Cláusula 4. Perfil de contratante.	33
CAPÍTULO II. LICITACIÓN	33
Cláusula 5. Capacidad para contratar y criterios de selección de las empresas.	33
Cláusula 6. Procedimiento de adjudicación.	34
Cláusula 7. Criterios de adjudicación.	34
Cláusula 8. Presentación de proposiciones y tratamiento de los datos personales por parte de la Administración contratante.	34
Cláusula 9. Medios electrónicos.	36
Cláusula 10. Forma y contenido de las proposiciones.	38
Cláusula 11. Apertura de proposiciones.	42
Cláusula 12. Garantía definitiva.	43
Cláusula 13. Acreditación de la capacidad para contratar y propuesta de adjudicación. Renuncia o desistimiento.	44
CAPÍTULO III. ADJUDICACIÓN Y FORMALIZACIÓN	51
Cláusula 14. Adjudicación del contrato.	51
Cláusula 15. Seguros.	52
Cláusula 16. Perfección y formalización del contrato.	52
CAPÍTULO IV. EJECUCIÓN DEL CONTRATO	53
Cláusula 17. Principio de riesgo y ventura.	53
Cláusula 18. Comprobación del replanteo.	53
Cláusula 19. Plan de Seguridad y Salud.	54
Cláusula 20. Programa de trabajo.	55

Cláusula 21.	<i>Interpretación del proyecto.</i>	56
Cláusula 22.	<i>Dirección de las obras.</i>	56
Cláusula 23.	<i>Plazo de ejecución.</i>	58
Cláusula 24.	<i>Penalidades por incumplimiento de obligaciones contractuales.</i>	58
Cláusula 25.	<i>Responsabilidad del contratista por daños y perjuicios.</i>	59
Cláusula 26.	<i>Modificación de las obras.</i>	60
Cláusula 27.	<i>Suspensión de las obras.</i>	60
Cláusula 28.	<i>Cesión del contrato.</i>	61
Cláusula 29.	<i>Subcontratación.</i>	61
CAPÍTULO V. DERECHOS Y OBLIGACIONES DEL CONTRATISTA		63
Cláusula 30.	<i>Abonos, mediciones y valoración.</i>	63
Cláusula 31.	<i>Revisión de precios.</i>	65
Cláusula 32.	<i>Obligaciones, gastos e impuestos exigibles al contratista.</i>	65
Cláusula 33.	<i>Medidas de contratación con empresas que estén obligadas a tener en su plantilla trabajadores con discapacidad.</i>	67
Cláusula 34.	<i>Obligaciones laborales, sociales, medioambientales y de protección de datos.</i>	67
Cláusula 35.	<i>Barreras arquitectónicas.</i>	68
CAPÍTULO VI. EXTINCIÓN DEL CONTRATO		68
Cláusula 36.	<i>Aviso de terminación de la ejecución de la obra.</i>	68
Cláusula 37.	<i>Recepción de la obra.</i>	69
Cláusula 38.	<i>Medición general y certificación final.</i>	70
Cláusula 39.	<i>Plazo de garantía y liquidación.</i>	70
Cláusula 40.	<i>Devolución y cancelación de la garantía definitiva.</i>	71
Cláusula 41.	<i>Responsabilidad por vicios ocultos.</i>	72
Cláusula 42.	<i>Resolución del contrato.</i>	72
Cláusula 43.	<i>Prerrogativas de la Administración, revisión de decisiones y Tribunales competentes.</i>	73
ANEXO I.1. MODELO DE PROPOSICIÓN ECONÓMICA		75
ANEXO I.2. MODELO DE RATIFICACIÓN DE OFERTA EN SUBASTA ELECTRÓNICA		77
ANEXO II. MODELO DE DECLARACIÓN RESPONSABLE MÚLTIPLE		78
ANEXO III. MODELO DE DECLARACIÓN CRITERIOS EVALUABLES DE FORMA AUTOMÁTICA POR APLICACIÓN DE FÓRMULAS		77
ANEXO IV.	PROTOCOLO COORDINACIÓN ACTIVIDADES EMPRESARIALES	77

**PLIEGO DE CLÁUSULAS ADMINISTRATIVAS PARTICULARES QUE HA DE
REGIR EN EL CONTRATO DE OBRAS A ADJUDICAR POR PROCEDIMIENTO
ABIERTO SIMPLIFICADO CON PLURALIDAD DE CRITERIOS**

CUADRO DE CARACTERÍSTICAS DEL CONTRATO

1. Número de expediente	A/OBR-008352/2026
2. Órganos administrativos	Órgano gestor: órgano de contratación
	Denominación: SERVICIO MADRILEÑO DE SALUD
	Código DIR3: A13003096
	Dirección postal: PASEO DE LA CASTELLANA, N° 280, 4ª PLANTA 28046 MADRID
	Unidad tramitadora: centro directivo promotor del contrato
	Denominación: HOSPITAL UNIVERSITARIO DE GETAFE
	Código DIR3: A13013771
	Dirección postal: CARRETERA DE TOLEDO, KM 12,5 28905 GETAFE- MADRID
	Oficina contable: órgano que tiene atribuida la función de contabilidad
	Denominación: HOSPITAL UNIVERSITARIO DE GETAFE
	Código DIR3: A13013771
	Dirección postal: CARRETERA DE TOLEDO, KM 12,5 28905 GETAFE- MADRID
	Órgano destinatario del objeto del contrato
	Denominación: HOSPITAL UNIVERSITARIO DE GETAFE

	<p>Dirección postal: Carretera de Toledo, km. 12,5. 28905 Getafe - Madrid</p> <p>Unidad encargada del seguimiento y ejecución del contrato: Servicio de Suministros del Hospital Universitario de Getafe en lo referente a todas las actuaciones administrativas y el Jefe de Servicio de Ingeniería y Mantenimiento para la supervisión de la ejecución, adoptar las decisiones y dictar las instrucciones necesarias como responsable del contrato</p>
3. Tramitación del expediente y procedimiento de adjudicación	<p>Tramitación del expediente</p> <p>Ordinaria <input checked="" type="checkbox"/> Urgente <input type="checkbox"/></p>
	<p>Procedimiento: Abierto simplificado con pluralidad de criterios de adjudicación</p>
	<p>Contrato no sujeto a regulación armonizada</p>
	<p>Tramitación anticipada: SÍ <input type="checkbox"/> / NO <input checked="" type="checkbox"/></p> <p>Licitación electrónica. Se exige la presentación de ofertas por medios electrónicos: SÍ <input checked="" type="checkbox"/> NO <input type="checkbox"/> Justificación:</p> <p>En el Portal de la Contratación Pública de la Comunidad de Madrid (URL https://contratos-publicos.comunidad.madrid/) se ofrece la información necesaria y el acceso al sistema de licitación electrónica que debe utilizarse. Para la presentación de ofertas por medios electrónicos deben tenerse en cuenta las indicaciones de la cláusula 9 de este pliego.</p> <p>Subasta electrónica: SÍ <input type="checkbox"/> / NO <input checked="" type="checkbox"/></p> <p>- Dispositivo electrónico para la subasta:</p> <p>Los licitadores invitados podrán acceder a la plataforma de subastas electrónicas en la siguiente dirección de Internet (URL): https://subastaselectronicas.madrid.org, utilizando las claves de acceso que se les proporcionarán. También se puede acceder a la plataforma desde la página de Subastas electrónicas del Portal de la Contratación Pública -Perfil de contratante- (https://contratos-publicos.comunidad.madrid/).</p> <p>Para participar en la subasta los licitadores deben incluir en el sobre nº1 de documentación administrativa una dirección de correo electrónico donde se remitirá la invitación a participar, así como los datos de una persona de contacto, a la cual se asignará una clave de usuario y una contraseña que le permitirán acceder a la Plataforma de Subastas Electrónicas.</p>

- Especificaciones técnicas de conexión:

Antes del comienzo de la subasta electrónica, el licitador deberá realizar las comprobaciones técnicas necesarias para garantizar el buen funcionamiento de su navegador y su acceso a Internet.

- Elementos cuantificables de las ofertas sobre los que se realizará la subasta:

- Límites de los valores que podrán presentarse (en su caso):

- Información a disposición de los licitadores durante la subasta y momento en que se facilitará:

- Forma en que se desarrollará:

- Condiciones y mejora mínima de cada puja:

En cada puja el sistema calculará la puntuación que corresponda aplicando la fórmula matemática que a continuación se indica y actualizará la posición del licitador respecto de los demás en la subasta. Fórmula matemática:

Finalizada la subasta, el licitador que presente la proposición económicamente más ventajosa deberá ratificar por escrito su última puja. Esta ratificación de oferta, suscrita por el empresario o su representante se debe ajustar al modelo reflejado en el anexo I.2 de este pliego, y se presentará a requerimiento del órgano de contratación junto con los demás documentos necesarios para la adjudicación del contrato.

4. Definición del objeto del contrato: El presente contrato tiene por objeto la realización de obra de ejecución y humanización del área de paritorio y neonatología del Hospital Universitario de Getafe, conforme a proyecto de ejecución elaborado a tal efecto.

Situación: Edificio Hospital Universitario de Getafe
Carretera de Toledo, km. 12.5
28905 Getafe- Madrid

Código/s CPV:

45400000-1
45300000-0
45260000-7

4.1 División en lotes	División en lotes SÍ <input type="checkbox"/> NO <input checked="" type="checkbox"/>	
	Número y denominación de los lotes	Lote nº: denominación: CPV: Lote nº: denominación: CPV: Lote nº: denominación: CPV:
	Limitación de lotes	Número máximo de lotes a los que se puede presentar ofertas:
		Número máximo de lotes que se pueden adjudicar a cada licitador:
	Admisión de ofertas integradoras	NO <input checked="" type="checkbox"/> SÍ <input type="checkbox"/> Combinaciones admitidas:

5. Presupuesto base de licitación del contrato y crédito en que se ampara.

Tipo de presupuesto Cuantía determinada:

Base imponible	1.390.358,31 euros
Importe IVA	291.975,25 euros
Importe total	1.682.333,56 euros

Presupuesto base de licitación de los lotes:

Lote número	Denominación del lote	Base imponible	IVA	Importe total
Presupuesto base de licitación				

Estudios y proyectos

Importe:

Expropiaciones

SÍ ☐ Importe:

NO ☒

Servicios afectados

SÍ ☐ Importe:

NO ☒

Presupuesto para conocimiento de la Administración:

Cofinanciación: SÍ ☐ / NO ☒

Comunidad de Madrid	100 %
Otros entes	%

Aportación de la Comunidad de Madrid: 1.682.333,56 euros

Anualidad	Importe
2027	975.757,80 euros

Anualidad corriente	Aplicación presupuestaria		Importe
	Programa	Económica	
	G/312A	63100	706.575,76

Entes cofinanciadores	Importe

Financiación con fondos de la Unión Europea	<p>SÍ <input type="checkbox"/> / NO <input checked="" type="checkbox"/></p> <p>Fondo europeo:</p> <p>Código de referencia único del proyecto (<i>Si se financia con un fondo asociado al Plan de Recuperación, Transformación y Resiliencia</i>):</p>
---	---

6. Valor estimado del contrato, excluido el Impuesto sobre el Valor Añadido.

Concepto	Importe (euros)
Presupuesto	1.390.358,31
Modificaciones	
Otros conceptos	
Total valor estimado	1.390.358,31

Método aplicado para calcular el valor estimado: Para calcular el valor estimado, al tratarse de un contrato de obras, se ha tomado el importe total definido en el proyecto sin incluir el impuesto sobre el valor añadido. En este importe se han tenido en cuenta los costes derivados de las normativas laborales vigentes, los costes de materiales, la ejecución material de las distintas unidades de obra, los gastos generales de estructura y el beneficio industrial. Todos los importes considerados se refieren a precios habituales en el mercado en el momento del inicio de este procedimiento de adjudicación. Dado que no se prevén prórrogas, ni modificaciones, el valor estimado del contrato coincide con la base imponible del mismo.

7. Sistema de retribución

Precios unitarios: SÍ <input checked="" type="checkbox"/> / NO <input type="checkbox"/>	
Precios a tanto alzado SÍ <input type="checkbox"/> / NO <input checked="" type="checkbox"/>	Precio cerrado SÍ <input type="checkbox"/> / NO <input type="checkbox"/>
	Sistema mixto SÍ <input type="checkbox"/> / NO <input type="checkbox"/>

8. Plazo de ejecución.

<p>Plazo total: 8 meses</p> <p>Recepciones parciales: SÍ <input checked="" type="checkbox"/> / NO <input type="checkbox"/></p> <p>Las recepciones parciales darán derecho al contratista para solicitar la cancelación de la parte proporcional de la garantía definitiva: SÍ <input type="checkbox"/> / NO <input checked="" type="checkbox"/></p>

9. Requisitos de capacidad para contratar y solvencia de los licitadores.

9.1 Capacidad para contratar

Admisión de empresas procedentes de un tercer Estado que no tenga suscrito un acuerdo internacional en vigor con la Unión Europea o que, habiéndolo suscrito, no esté cubierto el contrato o el poder adjudicador o entidad contratante por dicho acuerdo: SÍ ☐ NO ☒

(En caso de lotes, especificar para cada uno de ellos)

Lote nº: denominación: CPV: SÍ ☐ NO ☐

Lote nº: denominación: CPV: SÍ ☐ NO ☐

9.2 Incorporación de cláusulas sociales, ambientales y de innovación como criterios de selección:

- ☐ Como criterios sociales
- ☐ Como criterios ambientales
- ☐ Como criterios de innovación

9.3 Clasificación del contratista Obras cuyo valor estimado sea igual o superior a 500.000 euros. Empresas españolas y extranjeras no comunitarias	Grupo	Subgrupo	Categoría
	C	4	4
	J	2	2

A pesar de que el capítulo de Climatización no supera el 20% del importe total, se incluye la clasificación del grupo J-2 debido a la complejidad de las instalaciones contempladas en este proyecto y la relevancia de su correcta ejecución para el funcionamiento de esta unidad.

9.4 Solvencia Empresas no españolas de Estados miembros de la Unión Europea o de Estados signatarios del Acuerdo sobre el Espacio Económico Europeo y obras cuyo valor estimado sea inferior a 500.000 euros	El empresario podrá acreditar su solvencia indistintamente mediante la clasificación anterior, en los contratos de obras cuyo valor estimado sea inferior a 500.000 euros.
	Solvencia económica y financiera
	<p>Artículo 87 de la LCSP, apartado/s: Artículo 87 de la LCSP, apartado/s: <u>1a) o 1c)</u></p> <p>- 1.a) :“ Volumen anual de negocios, o bien volumen anual de negocios en el ámbito al que se refiera el contrato, referido al mejor ejercicio dentro de los tres últimos años disponibles en función de las fechas de constitución o de inicio de actividades del empresario y de presentación de las ofertas por importe igual o superior al exigido en el anuncio de licitación o en la invitación a participar en el procedimiento y en los pliegos del contrato o, en su defecto, al establecido reglamentariamente. El volumen de negocios mínimo anual exigido no excederá de una vez y media el valor estimado del contrato...”.</p> <p>En caso de que la firma licitadora se haya constituido dentro de los tres años inmediatamente anteriores a la convocatoria de este procedimiento o ausencia de actividad en todos o algunos de los últimos tres años fiscales:</p> <p>-1.c): “Patrimonio neto, o bien ratio entre activos y pasivos, al cierre del último ejercicio económico para el que este vencida la obligación de aprobación de cuentas anuales por importe igual o superior.....”</p>
	Criterios de selección:

	<p>-Los licitadores deberán acreditar un volumen anual de negocios en el ámbito del contrato, en alguno de los 3 últimos años, de al menos una vez y <i>media</i> el valor estimado del contrato.</p> <p>Acreditación:</p> <ul style="list-style-type: none"> - El medio por el que los licitadores acreditarán este extremo será mediante presentación de las cuentas anuales aprobadas y depositadas en el Registro oficial en el que deba estar inscrito (en concreto, Balance de Situación, Cuenta de Pérdidas y Ganancias y Estado de cambios de patrimonio neto depositadas en el Registro oficial pertinente). - En caso de que la firma licitadora se haya constituido dentro de los tres años inmediatamente anteriores a la convocatoria de este procedimiento o ausencia de actividad en todos o algunos de los últimos tres años fiscales, podrá acreditar la solvencia mediante el patrimonio neto al cierre del último ejercicio económico para el que esté vencida la obligación de aprobación de cuentas anuales por importe igual o superior a una anualidad del presupuesto máximo de licitación. <p>Solvencia técnica y profesional</p> <p>Artículo 88 de la LCSP, apartado/s: a) y f) o b) y f)</p> <ul style="list-style-type: none"> - a): “Relación de las obras ejecutadas en el curso de los cinco últimos años, avalada por certificados de buena ejecución; estos certificados indicarán el importe, las fechas y el lugar de ejecución de las obras y se precisará si se realizaron según las reglas por las que se rige la profesión y se llevaron normalmente a buen término; en su caso, dichos certificados serán comunicados directamente al órgano de contratación por la autoridad competente....”; - f):”Declaración indicando la maquinaria, material y equipo técnico del que se dispondrá para la ejecución de las obras....”. <p>Y tratándose de empresas que se hayan constituido dentro de los cinco años inmediatamente anteriores a la convocatoria de este procedimiento o ausencia de actividad en todos o algunos de ellos, además apartado/s:</p>
--	--

	<p>- b): “Declaración indicando el personal técnico u organismos técnicos, estén o no integrados en la empresa, de los que ésta disponga para la ejecución de las obras, acompañada de.....”</p>
	Criterios de selección:
	Acreditación:
	<p>Para empresas de nueva creación en los contratos no sujetos a regulación armonizada.</p> <p>Criterios de selección:</p> <ul style="list-style-type: none"> - Haber realizado, al menos 5 obras de características análogas al objeto del contrato, en alguno de los cinco últimos años de similares características al servicio en el que se realizarán las obras. - Relación de Maquinaria, material y equipo técnico del que se dispondrá para la ejecución de las obras. <p>Para el supuesto de empresas que se hayan constituido dentro de los cinco años inmediatamente anteriores a la convocatoria de este procedimiento o ausencia de actividad en todos o algunos de los últimos cinco años fiscales, además:</p> <ul style="list-style-type: none"> - Declaración indicando el personal técnico u organismos técnicos, estén o no integrados en la empresa, de los que ésta disponga para la ejecución de las obras, según Art. 88.1.b) de la LCSP <p>Acreditación:</p> <ul style="list-style-type: none"> - Relación de obras ejecutadas en los cinco últimos años (en el caso de nueva creación o ausencia de actividad en todos o alguno de ellos, relación de obras ejecutadas en los años de actividad) y acreditación mediante certificados expedidos por el contratante. - Relación de Maquinaria, material y equipo técnico del que se dispondrá para la ejecución de las obras, a la que se adjuntará la documentación acreditativa pertinente. <p>Para el supuesto de empresas que se hayan constituido dentro de los cinco años inmediatamente anteriores a la convocatoria de este procedimiento o ausencia de actividad en todos o algunos de los últimos cinco años fiscales, además:</p> <ul style="list-style-type: none"> - Declaración indicando el personal técnico u organismos técnicos, estén o no integrados en la empresa, de los que ésta disponga para la ejecución de las obras, según Art. 88.1.b) de la LCSP

9.5 Concreción de las condiciones de solvencia	<p>Especificación en la oferta de los nombres y cualificación profesional del personal responsable de ejecutar la prestación objeto del contrato:</p> <p>SÍ <input type="checkbox"/> / NO <input checked="" type="checkbox"/></p>
	<p>Compromiso de adscripción a la ejecución del contrato de medios personales y/o materiales (<i>Identificar los medios personales y/o materiales, y atribuirles el carácter de obligaciones esenciales o establecer penalidades para el caso de que se incumplan por el adjudicatario</i>):</p> <p>SÍ <input checked="" type="checkbox"/> / NO <input type="checkbox"/></p> <p>Medios personales:</p> <p>El equipo de obra estará compuesto, como mínimo, por el siguiente equipo de personas: Jefe de Obra, Jefe de Instalaciones, Jefe de Oficina Técnica, Técnico en BIM, Encargado de Obra, Técnico en Control de Calidad y Medio Ambiente y Administrativo.</p> <p>Se programará una visita al edificio e instalaciones del hospital de carácter obligatorio para todos aquellos licitantes que opten a la obtención del contrato. La fecha de la visita se publicará en el Perfil del Contratante. Deberá incluirse en la documentación del proceso de licitación el certificado de asistencia a la visita del edificio y sus instalaciones.</p> <p>La formación y experiencia mínima para el equipo de trabajo será la siguiente:</p> <ul style="list-style-type: none"> - Un (1) Jefe de Obra, Jefe de Instalaciones y Jefe de Oficina Técnica, titulados en Ingeniería o Arquitectura Técnicas o Grado equivalente, con una experiencia mínima en obras equivalentes al presente Pliego de 5 años. - Un (1) Encargado de Obra con una experiencia demostrable mínima en obras equivalentes al presente Pliego de 5 años. - Un (1) Técnicos en BIM y Control de Calidad y Medio Ambiente, con una experiencia demostrable mínima en obras equivalentes al presente Pliego de 2 años. - Un (1) Administrativo de Obras, con una experiencia demostrable mínima en obras equivalentes al presente Pliego de 2 años. <p><input type="checkbox"/> Obligación esencial, cuyo incumplimiento dará lugar a la resolución del contrato.</p> <p><input checked="" type="checkbox"/> Condición especial susceptible de penalización.</p> <p>Medios materiales:</p>

- Asimismo, deberá aportar certificado de adscripción de todos los medios materiales, maquinarias, equipos y herramientas que sean necesarios para el desarrollo de los trabajos, debiendo disponer además de los medios de transporte y montaje necesarios para la correcta ejecución de los mismos.

9.6 Habilitación empresarial o profesional precisa para la realización del contrato.

SÍ ☐ / NO ☒

Tipo:

10. Admisibilidad de variantes.

SÍ ☐ / NO ☒

Si procede, requisitos mínimos, modalidades, características y vinculación con el objeto del contrato:

En obras con sistema de retribución a tanto alzado con precio cerrado:

Contenido del proyecto básico de las variantes ofertadas:

Plazo para la presentación por el adjudicatario del proyecto de construcción de las variantes:

11. Criterios de adjudicación.

Incorporación de cláusulas sociales, ambientales y de innovación como criterios de adjudicación:

- ☐ Como criterios sociales
- ☐ Como criterios ambientales
- ☐ Como criterios de innovación

11.1 Criterios cuya cuantificación dependa de un juicio de valor

	Ponderación
A. Descripción del criterio:	
Documentación técnica a presentar:	
B. Descripción del criterio:	

	Documentación técnica a presentar:	
	C. Descripción del criterio:	
	Documentación técnica a presentar:	
11.2 Criterios evaluables de forma automática por aplicación de fórmulas	<p>A. Descripción del criterio y fórmula aplicable:</p> <p>Criterio precio.....Máximo 51 PUNTOS (Deberán cumplimentar Anexo I.1)</p> <p>Método para la evaluación de los costes facilitados:</p> <p>Por cada lote y proveedor, se calculará la oferta total mediante la siguiente fórmula:</p> <p>OF TOT= (cantidad 1 * precio 1) + (cantidad 2 * precio 2) +.... (Cantidad n * precio n)</p> <p>Se asignará 51 puntos a la oferta económica más baja y el resto de las ofertas se valorarán según la siguiente fórmula:</p> $P = 51 \times ((A-B)/(A-C))^{(1/6)}$ <p>M: Máxima puntuación del criterio. A: Presupuesto Base Licitación. B: Presupuesto Ofertado C: Presupuesto Ofertado más bajo. P: Puntuación de la oferta</p> <p>“Las ofertas económicas presentadas que coincidan con el importe máximo de licitación según la fórmula anterior obtendrán 0 puntos”.</p> <p>Documentación a presentar:</p> <p>Proposición económica, según el modelo del Anexo 1.1 de este pliego. La no presentación de esta documentación será causa automática de exclusión.</p>	51

	<p>B. Descripción del criterio y fórmula aplicable:</p> <p>Experiencia añadida en el personal del Equipo Técnico mínimo</p> <p>Se valorará que el licitador incluya en los miembros del equipo técnico que se relacionan más abajo, personal con experiencia profesional que supere los mínimos exigidos, considerando que la experiencia añadida en obras concretas, con circunstancias y condicionantes diversos, más que en años de trabajo acumulados, proporcionará al equipo una mayor capacidad en el desempeño de sus trabajos y ahondará en la mejor calidad en la ejecución de la obra.</p> <p>Los datos deben ser nominales y referidos a personas concretas. Se aportará:</p> <ul style="list-style-type: none"> Experiencia profesional en las mismas funciones en obras de nueva edificación, reforma y/o ampliación de uso administrativo según lo establecido en el CTE RD 314/2006, cuyo importe de cada una sea igual o superior al PEM correspondiente a la obra de este contrato, realizadas con dedicación exclusiva. Experiencia profesional en las mismas funciones en obras de nueva edificación, reforma y/o ampliación de uso Hospitalario según lo establecido en el CTE RD 314/2006, cuyo importe de cada una sea igual o superior al PEM correspondiente a la obra de este contrato, realizadas con dedicación exclusiva. <p>El equipo evaluado tendrá permanencia total en la obra, sin menoscabo de que haya más participantes y con distintos desempeños.</p> <ul style="list-style-type: none"> Jefe de Obra (máximo 5 puntos). <ul style="list-style-type: none"> Experiencia en obras en edificios de pública concurrencia (no hospitalario): <ul style="list-style-type: none"> - 1 obra 1 punto - 2 o más 2 puntos Experiencia en obras en Centros Hospitalarios: <ul style="list-style-type: none"> - 1 obra 1,5 puntos - 2 o más 3 puntos Jefe de Instalaciones (máxima 4 puntos). <ul style="list-style-type: none"> Experiencia en obras en edificios de pública concurrencia (no hospitalario): <ul style="list-style-type: none"> - 1 obra 0,5 puntos - 2 o más 1 punto 	18
--	--	----

	<ul style="list-style-type: none"> • Experiencia en obras en Centros Hospitalarios: <ul style="list-style-type: none"> - 1 obra 1,5 puntos - 2 o más 3 puntos • Jefe de Oficina Técnica (máximo 3 puntos). <ul style="list-style-type: none"> • Experiencia en obras en edificios de pública concurrencia (no hospitalario): <ul style="list-style-type: none"> - 1 obra 0,5 puntos - 2 o más 1 punto • Experiencia en obras en Centros Hospitalarios: <ul style="list-style-type: none"> - 1 obra 1 punto - 2 o más 2 puntos • Técnico BIM con Máster BIM de al menos 30 ECTS (máximo 4 puntos). <ul style="list-style-type: none"> • Experiencia en obras en edificios de pública concurrencia (no hospitalario): <ul style="list-style-type: none"> - 1 obra 0,5 puntos - 2 o más 1 punto • Experiencia en obras en Centros Hospitalarios: <ul style="list-style-type: none"> - 1 obra 1,5 puntos - 2 o más 3 puntos • Encargado General (máximo 2 puntos). <ul style="list-style-type: none"> • Experiencia en obras en edificios de pública concurrencia (no hospitalario): <ul style="list-style-type: none"> - 1 obra 0,25 puntos - 2 o más 0,5 puntos • Experiencia en obras en Centros Hospitalarios: <ul style="list-style-type: none"> - 1 obra 0,75 puntos - 2 o más 1,5 puntos <p>En todos los casos, los puntos no son acumulativos.</p>	
--	--	--

	<p>Documentación a presentar:</p> <p>Para la valoración de la experiencia en este apartado será imprescindible la presentación del Anexo III cumplimentado y de una tabla con los siguientes campos:</p> <ul style="list-style-type: none"> • Descripción completa de la obra en la que ha participado <ul style="list-style-type: none"> • Tipo de edificio (Hospital u otra edificación de pública concurrencia) • Tipo de hospital (público o privado) • Carácter (nueva planta, reforma o ampliación) • Área de la actuación • Importe de la obra • Empresa • Fecha inicio de la participación del profesional en la obra • Duración de la participación del profesional en la obra. • Certificado. <p>Los registros deberán colocarse en orden temporal de la más moderna a la más antigua, y los datos aportados deberán acreditarse (certificados de vida laboral y certificados de buena ejecución indicando la participación del profesional).</p> <p>Se presentará un autobaremo con cada uno de los ítems de cada uno de los profesionales con el siguiente esquema:</p> <table border="1" data-bbox="624 1122 1503 1339"> <tr> <td>ITEM</td><td></td></tr> <tr> <td>EXPERIENCIA EN OBRAS (Edificios de Pública Concurrencia, no hospitalarios)</td><td></td></tr> <tr> <td>EXPERIENCIA EN OBRAS (Hospitales)</td><td></td></tr> <tr> <td>TOTAL</td><td></td></tr> </table>	ITEM		EXPERIENCIA EN OBRAS (Edificios de Pública Concurrencia, no hospitalarios)		EXPERIENCIA EN OBRAS (Hospitales)		TOTAL	
ITEM									
EXPERIENCIA EN OBRAS (Edificios de Pública Concurrencia, no hospitalarios)									
EXPERIENCIA EN OBRAS (Hospitales)									
TOTAL									
	<table> <tr> <td data-bbox="475 1933 1257 1944"> <p>C. Descripción del criterio y fórmula aplicable:</p> <p>Mejoras en equipamiento o unidades de obra (hasta un máx. 1% PEM)</p> <p>C.1 Se valorará Se valorará como máximo con 4 puntos la aportación económica, hasta un importe máximo equivalente al 0,5% del P.E.M., que el licitador pone a disposición de la Dirección Facultativa para la ejecución de mejoras en las obras necesarias que puedan surgir derivadas de las conexiones de las instalaciones del proyecto a las del edificio existente.</p> <p>C.2 Se valorará como máximo con 4 puntos también la aportación económica, hasta un importe máximo equivalente a 0,5% del P.E.M., que el licitador pone a disposición de la Dirección Facultativa para la ejecución de desvíos de infraestructuras o cualquier otra actuación necesaria ante la existencia de servidumbres de cualquier</p> </td><td data-bbox="1257 1933 1503 1944"> <p>8</p> </td></tr> </table>	<p>C. Descripción del criterio y fórmula aplicable:</p> <p>Mejoras en equipamiento o unidades de obra (hasta un máx. 1% PEM)</p> <p>C.1 Se valorará Se valorará como máximo con 4 puntos la aportación económica, hasta un importe máximo equivalente al 0,5% del P.E.M., que el licitador pone a disposición de la Dirección Facultativa para la ejecución de mejoras en las obras necesarias que puedan surgir derivadas de las conexiones de las instalaciones del proyecto a las del edificio existente.</p> <p>C.2 Se valorará como máximo con 4 puntos también la aportación económica, hasta un importe máximo equivalente a 0,5% del P.E.M., que el licitador pone a disposición de la Dirección Facultativa para la ejecución de desvíos de infraestructuras o cualquier otra actuación necesaria ante la existencia de servidumbres de cualquier</p>	<p>8</p>						
<p>C. Descripción del criterio y fórmula aplicable:</p> <p>Mejoras en equipamiento o unidades de obra (hasta un máx. 1% PEM)</p> <p>C.1 Se valorará Se valorará como máximo con 4 puntos la aportación económica, hasta un importe máximo equivalente al 0,5% del P.E.M., que el licitador pone a disposición de la Dirección Facultativa para la ejecución de mejoras en las obras necesarias que puedan surgir derivadas de las conexiones de las instalaciones del proyecto a las del edificio existente.</p> <p>C.2 Se valorará como máximo con 4 puntos también la aportación económica, hasta un importe máximo equivalente a 0,5% del P.E.M., que el licitador pone a disposición de la Dirección Facultativa para la ejecución de desvíos de infraestructuras o cualquier otra actuación necesaria ante la existencia de servidumbres de cualquier</p>	<p>8</p>								

	<p>índole descubiertas en el transcurso de la obra y que no estuvieran contempladas en proyecto.</p> <p>Ambas cantidades ofertadas se puntuarán de manera proporcional entre los importes máximo (8 puntos) y el importe nulo (0 puntos) ofertados respectivamente, según la proporción expresada por la siguiente fórmula:</p> $C = 8 * Oi / OM$ <p>Siendo:</p> <p>Oi: oferta a valorar.</p> <p>OM: oferta más alta.</p>	
<p>Documentación a presentar: Anexo III debidamente cumplimentado y Declaración de mejoras ofertadas</p>		
	<p>D. Descripción del criterio y fórmula aplicable: Ampliación del plazo de garantía Se valorará el incremento del plazo de garantía sobre el valor mínimo indicado en este PCAP. Durante el plazo de garantía, el contratista estará obligado a la conservación de las sobras, de acuerdo a lo previsto en el PPT y según las instrucciones recibidas de la Dirección de Obra.</p> <p>El licitador podrá aumentar el plazo mínimo de garantía de las obras, hasta un máximo de 24 meses adicionales, como forma de acreditar la mejora en la calidad de las obras entregadas.</p> <p>La puntuación se otorgará de manera proporcional desde el máximo plazo admitido (24 meses) hasta el nulo plazo de ampliación ofertado.</p> <p>Esta propuesta tendrá carácter contractual y, por tanto, será de obligado cumplimiento para el adjudicatario</p>	10
<p>Documentación a presentar: Anexo III debidamente cumplimentado y Declaración de la ampliación del plazo de garantía</p>		
	<p>E. Descripción del criterio y fórmula aplicable: Reducción del plazo de ejecución</p>	7

	<p>Valoración del plazo propuesto para la ejecución de las obras hasta un máximo del 10% del plazo de ejecución licitado.</p> <p>Dentro de este límite se le dará la mayor puntuación a la empresa que presente una reducción de plazo mayor, puntuando al resto de ofertas de manera proporcional hasta la nula reducción del plazo.</p> <p>Esta propuesta tendrá carácter contractual y, por tanto, será de obligado cumplimiento para el adjudicatario.</p>	
	<p>Documentación a presentar: Anexo III debidamente cumplimentado</p>	
	<p>F. Descripción del criterio y fórmula aplicable:</p> <p>Incremento control de calidad</p> <p>Se valorarán las ofertas que las empresas licitadoras presenten en relación con los gastos derivados de la realización de ensayos de control de calidad, análisis de materiales y unidades de obra y de los informes específicos que se recaben, por un importe superior al 0.96 % del precio de la obra establecido en el Pliego de Prescripciones Técnicas, con un límite máximo del 3%.</p>	<p>3</p>
	<p>Documentación a presentar:</p> <p>Anexo III debidamente cumplimentado y Documento de compromiso firmado, que tendrá carácter contractual. Se debe indicar una cantidad fija, sin exceder el 3 % de la oferta económica (PEM).</p> <p>Se valorará de manera proporcional según la siguiente fórmula.</p> $P=3 \times O_i/O_m$ <p>Siendo:</p> <p>O_i=incremento del licitador O_m= mayor incremento de todos los presentados</p>	

	<p>G. Descripción del criterio y fórmula aplicable:</p> <p>Se valorarán cada una de las siguientes medidas ambientales que la empresa se comprometa a adoptar durante la ejecución de la obra:</p> <ul style="list-style-type: none"> - Compromiso de realización de un plan de vigilancia medioambiental durante el proceso de obra para el seguimiento del plan de calidad medioambiental relativo al impacto ambiental de la obra objeto del contrato. ... 0,5 puntos - Compromiso de utilización de materiales con etiquetas ecológicas.0,5 puntos - Compromiso de disponer de un sistema de gestión ambiental en vigor y acreditado (ISO 14001, EMAS, etc.)0,5 puntos - Compromiso de que la zona de almacenamiento de residuos peligrosos establecida en el Estudio de Gestión de residuos esté cubierta y protegida de la lluvia, y que el suelo esté impermeabilizado y formando cubeto, en previsión de posibles derrames.0,5 puntos - Compromiso de disponer en obra de barreras acústicas portátiles o fijas en trabajos que produzcan ruidos excesivos.....0,5 puntos - Compromiso de actuación en las demoliciones en la mitigación de la producción de polvo mediante la utilización de medios mecánicos que minimicen dicha producción y medidas atenuadoras.0,5 puntos 	<p>3</p>
	<p>Documentación a presentar:</p> <p>Anexo III debidamente cumplimentado. Todas las propuestas deberán estar avaladas por un informe justificativo que deberá ser supervisado por los técnicos del Centro para evaluar su viabilidad.</p>	

FORMA DE PRESENTAR LA DOCUMENTACIÓN:

Las ofertas deben ser presentadas electrónicamente, no siendo válida la presentación de ofertas en papel.

Los licitadores deberán adjuntar la documentación correspondiente a la cláusula 10, además de acreditar estar en posesión de los certificados de las siguientes normas, si procede, y de la documentación técnica correspondiente.

- El licitador deberá aportar Declaración responsable que acredite la adscripción de medios personales y medios materiales, maquinarias, equipos y herramientas que sean necesarios para el desarrollo de los trabajos (apartado 9.5.).
- Relación de posibles empresas que se vaya a subcontratar, funciones y porcentajes de participación sobre el total de la oferta presentada de acuerdo a lo indicado en el Pliego de Prescripciones Técnicas.
- Certificado de asistencia a la visita de las instalaciones.
- Certificados, declaraciones responsables, documentación adicional y/o anexos exigidos en el Pliego de Prescripciones Técnicas (PPT) y/o Pliego de Cláusulas Administrativas Particulares (PCAP).
- Los licitadores deberán acreditar estar en posesión del Certificado acreditativo de ISO UNE 9001:2015 o similar, expedido por entidades acreditadas por ENAC.
- Proposición económica, según el modelo del Anexo 1.1 de este pliego. La no presentación de esta documentación será causa automática de exclusión.
- Declaración criterios evaluables de forma automática por aplicación de fórmulas (Modelo Anexo III) debidamente cumplimentada y toda la documentación acreditativa de acuerdo con el apartado 10.

11.3 Umbral mínimo de puntuación (artículo 146.3 de la LCSP)	SÍ <input type="checkbox"/> / NO <input checked="" type="checkbox"/> Criterios: Umbral fijado:
---	--

11.4 Mejoras (artículo 145.7 de la LCSP)	SÍ <input type="checkbox"/> / NO <input checked="" type="checkbox"/> Mejoras admisibles: Requisitos mínimos: Modalidades, características y vinculación con el objeto del contrato:
---	--

11.5 Relación calidad-precio	Criterios relacionados con los costes: 51 % Criterios relacionados con la calidad: 49 %
-------------------------------------	--

11.6 Criterios sociales de preferencia en caso de empate: SÍ

En el supuesto de empate entre varias ofertas, el mismo se resolverá mediante la aplicación de los criterios sociales establecidos en el artículo 147.2 de Ley 9/2017, de 8 de noviembre, de Contratos del Sector Público, referidos al momento de finalizar el plazo de presentación de ofertas en el orden establecido por dicho precepto, y de persistir el empate se considerará la oferta que mayor puntuación

haya obtenido en los criterios cualitativos evaluables de forma automática.

11.7 Medidas de ajuste de la puntuación o modalidades de trato diferenciado que se aplicará a las empresas procedentes de un tercer Estado que no tenga suscrito un acuerdo internacional en vigor con la Unión Europea o que, habiéndolo suscrito, no esté cubierto el contrato o el poder adjudicador o entidad contratante por dicho acuerdo.

SÍ ☐ Medidas:

NO ☒

12. Parámetros objetivos para apreciar que la proposición incluye valores anormales o desproporcionados:

De los criterios objetivos establecidos anteriormente, se tomarán en consideración a efectos de apreciar, en su caso, que la proposición no puede ser cumplida como consecuencia de la inclusión de valores anormales, los señalados con los números 10.1 Criterio precio, siendo los límites para apreciar que se dan en aquella dicha circunstancia, los siguientes:

- Cuando, concurriendo un solo licitador, sea inferior al presupuesto base de licitación en más de 20 unidades porcentuales.
- Cuando concurren dos licitadores, la que sea inferior en más de 15 unidades porcentuales a la otra oferta
- Cuando concurren tres licitadores, las que sean inferiores en más de 10 unidades porcentuales a la media aritmética de las ofertas presentadas. No obstante, se excluirá para el cómputo de dicha media la oferta de cuantía más elevada cuando sea superior en más de 10 unidades porcentuales a dicha media. En cualquier caso, se considerará desproporcionada la baja superior a 20 unidades porcentuales.
- Cuando concurren cuatro o más licitadores, las que sean inferiores en más de 7 unidades porcentuales a la media aritmética de las ofertas presentadas. No obstante, si entre ellas existen ofertas que sean superiores a dicha media en más de 10 unidades porcentuales, se procederá al cálculo de una nueva media sólo con las ofertas que no se encuentren en el supuesto indicado. En todo caso, si el número de las restantes ofertas es inferior a tres, la nueva media se calculará sobre las tres ofertas de menor cuantía.

En el caso de empresas pertenecientes a un mismo grupo, entendiéndose por tales las que se encuentren en alguno de los supuestos del artículo 42.1 del Código de Comercio, presenten distintas proposiciones, independientemente de si se presentan individualmente o en UTE con otras empresas, se tomará únicamente,

para aplicar el régimen de apreciación de ofertas desproporcionadas o temerarias, la oferta más baja, produciéndose la aplicación de los efectos derivados del procedimiento establecido para la apreciación de ofertas desproporcionadas o temerarias, respecto de las restantes ofertas formuladas por las empresas del grupo descrito anteriormente.

13. Garantías.

Definitiva	<p>SÍ <input checked="" type="checkbox"/> 5 por 100 del precio final ofertado, IVA excluido <input type="checkbox"/> 5 % del presupuesto base de licitación, IVA excluido. NO <input type="checkbox"/> Se admite la constitución mediante retención en el precio: SÍ <input type="checkbox"/> / NO <input checked="" type="checkbox"/> Forma y condiciones de la retención:</p>
Complementaria	<p>SÍ <input type="checkbox"/> Porcentaje: NO <input checked="" type="checkbox"/></p>

14. Pólizas de seguros.

SÍ ☒ / NO ☐

Tipo de pólizas: La empresa adjudicataria deberá suscribir una póliza de construcción de la obra que cubra el importe de la misma y otra póliza de Seguro de Responsabilidad Civil con una cobertura de 300.000,00 € por siniestro, actualizado a la fecha de la firma del contrato, que cubra el periodo de responsabilidad decenal exigido por el artículo 19 de la Ley 38/1999 de 5 de noviembre, de ordenación de la edificación.

Importe y condiciones: una póliza de construcción de la obra que cubra el importe de la misma y otra póliza de Responsabilidad Civil con una cobertura de 300.000,00 € por siniestro, debiendo presentar el adjudicatario en el momento de requerimiento de documentación, de último recibo abonado y que comprenda el periodo del contrato.

15. Condiciones especiales de ejecución del contrato.

Incorporación de cláusulas sociales, ambientales y de innovación como condiciones especiales de ejecución:

- ☐ Como criterios sociales
☒ Como criterios ambientales
☐ Como criterios de innovación

Condiciones especiales de ejecución:

El adjudicatario presentará un plan de gestión de los residuos de construcción y demolición, almacenamiento, etc., relativas a los aspectos indicados en este apartado, que justifiquen la adopción de las medidas para el cumplimiento de las obligaciones incluidas en este apartado, en el momento del requerimiento de documentación por parte del Hospital.

El adjudicatario deberá tener en cuenta todos los requisitos legales de aplicación en el desarrollo de la actividad referidos a sostenibilidad medioambiental, tratamiento de residuos y gestión energética, en concreto:

- Deberá informar de todos los incidentes con repercusión ambiental que tengan lugar en el desarrollo de la actividad.
- Minimizará y gestionará adecuadamente los residuos, manteniendo el cuidado ambiental durante la identificación de cada residuo, su tratamiento, almacenamiento transporte, y destino final, especialmente cuando se trate de residuos peligrosos.
- Para el tratamiento de los residuos se seleccionarán gestores autorizados que realicen un tratamiento de los mismos, más allá de su depósito en vertederos o instalaciones de incineración.
- Realizará un uso eficiente de la energía, optimizando el consumo de recursos naturales no renovables y priorizando el ahorro energético y la utilización de energías alternativas en maquinaria de obra e instalaciones generales o auxiliares

La no presentación de la documentación anterior será causa de que no se produzca la formalización del contrato.

Esta condición especial de ejecución tendrá carácter de:

- ☐ Condición especial susceptible de penalización.
☒ Obligación esencial, cuyo incumplimiento dará lugar a la resolución del contrato.

16. Régimen de pagos.

Expedición de certificaciones: Periodicidad mensual. Se abonará el importe que corresponda según certificación de obra emitida y una vez ejecutada la obra se abonará el importe restante por certificación final.

Abono a cuenta por operaciones preparatorias: SÍ ☐ / NO ☒

Por materiales acopiados:

Por instalaciones y equipos:

Importe garantía: 100 %

Condiciones: en la forma prevista en los artículos 155,156 y 157 del RGLCAP.

17. Revisión de precios.

SÍ ☐ / NO ☒

Formula/s polinómica/s:

Método o sistema para la aplicación del índice de revisión:

18. Modificaciones previstas del contrato.

SÍ ☐ / NO ☒

Circunstancias y condiciones que han de concurrir para que se puedan introducir modificaciones en el contrato:

Alcance, límites y naturaleza de las modificaciones:

Porcentaje del precio del contrato al que como máximo pueden afectar las modificaciones:

Procedimiento para la modificación:

19. Subcontratación.

Prestaciones no susceptibles de subcontratación: TODAS

Indicación en la oferta de la parte del contrato que se pretenda subcontratar: SÍ ☐ / NO ☒

Se debe autorizar la subcontratación según el artículo 215.2.d) de la LCSP: SÍ ☐ / NO ☒

Se permite pago directo a subcontratistas (D.A. 51ª): SÍ ☐ / NO ☒

Si el contrato requiere el tratamiento por el contratista de datos personales por cuenta del centro directivo promotor como responsable del tratamiento, indicarán en la oferta si tienen previsto subcontratar los servidores o servicios asociados a ellos, el nombre o perfil empresarial, definido por referencia a las condiciones de solvencia profesional o técnica, de los subcontratistas a los que se vaya a encomendar su realización, conforme al modelo de declaración responsable múltiple que figura como anexo III al presente pliego.

20. Penalidades.

<input checked="" type="checkbox"/>	Por demora: 0,60 euros por cada 1.000 euros de precio, al día, IVA excluido o resolución del contrato e incautación de la fianza si las penalidades por demora alcanzasen un múltiplo del 5 por 100 del precio del contrato, IVA excluido, o la demora superase la mitad del plazo de ejecución establecido, conforme a lo dispuesto en el artículo 193.3 de la LCSP..
<input type="checkbox"/>	Por incumplimiento de la ejecución parcial de las prestaciones definidas en el contrato:
<input checked="" type="checkbox"/>	Por ejecución defectuosa del contrato: 0,60 euros por cada 1.000 euros de precio del contrato al día, IVA excluido.
<input checked="" type="checkbox"/>	Por incumplimiento del compromiso de dedicar o adscribir a la ejecución del contrato los medios personales y materiales suficientes para ello: en virtud del artículo 211, f) de la LCSP será causa de resolución del contrato.
<input checked="" type="checkbox"/>	Por incumplimiento de las condiciones especiales de ejecución del contrato: Resolución de contrato por considerarse condición esencial
<input checked="" type="checkbox"/>	Por incumplimiento de las obligaciones en materia medioambiental, social o laboral: Resolución de contrato por considerarse condición esencial
<input type="checkbox"/>	Por infracción de las condiciones establecidas para la subcontratación:

<input type="checkbox"/>	Por incumplimiento de los pagos a los subcontratistas o suministradores sobre el importe subcontratado por el incumplimiento de los requerimientos de documentación:
<input type="checkbox"/>	Por incumplimiento de los pagos a los subcontratistas o suministradores sobre el importe adeudado al subcontratista o suministrador por el incumplimiento del pago en plazo:
<input type="checkbox"/>	Por incumplimiento de los pagos a los subcontratistas o suministradores sobre el precio del contrato cuando quede acreditado, mediante resolución judicial o arbitral firme, el impago por el contratista a un subcontratista o suministrador en plazo, si la demora no está motivada por el incumplimiento de alguna de las obligaciones contractuales asumidas por el subcontratista o por el suministrador:
<input type="checkbox"/>	Otras penalidades específicas a determinar según el objeto del contrato:

21. Plazo de garantía: 2 años desde la fecha de emisión del acta de recepción de las obras, sobre el trabajo realizado, que incluirá materiales y mano de obra, siempre y cuando el defecto se determine sea a causa de la incorrecta ejecución o defectos del material. Esta cláusula queda prorrogada al período establecido en la Ley de Ordenación de la Edificación de 10 años para defectos atribuibles a vicios ocultos.

22. Información sobre el contrato cuyo carácter confidencial debe respetar el contratista.

Información:

El contratista y el personal encargado de la ejecución del contrato deberán respetar las disposiciones y exigencias establecidas en la Ley Orgánica 3/2018, de 5 de diciembre, de Protección de Datos Personales y Garantía de los Derechos Digitales, así como del Reglamento Europeo 2016/679 relativo a la protección de las personas físicas en lo que respecta al tratamiento de datos personales, y el resto de normativa de desarrollo.

En particular el contratista y su personal deberán observar al respecto lo siguiente:

- Quedan expresamente obligados a mantener absoluta confidencialidad y reserva sobre cualquier dato que pudiera conocer con ocasión del cumplimiento de su función, especialmente los de carácter personal, que no podrán copiar o utilizar con fin distinto al que esté determinado, ni tampoco ceder a otros ni siquiera a efectos de conservación. Esta obligación subsistirá una vez finalizada la ejecución del contrato.
- Queda prohibida la salida de información propiedad del Hospital obtenida de sus sistemas de

información o de otras fuentes, por cualquier medio físico o telemático, salvo autorización por escrito del Responsable de dicha información.

c) Una vez cumplida la prestación para la que se haya autorizado el acceso a datos de carácter personal que puedan constar en cualquier documento o soporte deberá destruirlos o devolverlos al Hospital por el método acordado.

Plazo durante el cual deberá mantener el deber de respetar el carácter confidencial (artículo 133.2 de la LCSP):

5 años

CAPÍTULO I. DISPOSICIONES GENERALES

Cláusula 1. *Régimen jurídico.*

El presente contrato tiene carácter administrativo. Las partes quedan sometidas expresamente a lo establecido en este pliego y en su correspondiente de prescripciones técnicas particulares.

Para lo no previsto en los pliegos, el contrato se regirá por la legislación básica del Estado en materia de contratos públicos: Ley 9/2017, de 8 de noviembre, de Contratos del Sector Público, por la que se transponen al ordenamiento jurídico español las Directivas del Parlamento Europeo y del Consejo 2014/23/UE y 2014/24/UE, de 26 de febrero de 2014 (LCSP), y en cuanto no se oponga a lo establecido en la LCSP, el Real Decreto 817/2009, de 8 de mayo, por el que se desarrolla parcialmente la Ley 30/2007, de 30 de octubre, de Contratos del Sector Público, por el Reglamento General de la Ley de Contratos de las Administraciones Públicas, aprobado por Real Decreto 1098/2001, de 12 de octubre (RGLCAP), por el Pliego de Cláusulas Administrativas Generales para la Contratación de Obras del Estado, aprobado por Decreto 3854/1970, de 31 de diciembre, por las Leyes aprobadas por la Asamblea de Madrid y por el Reglamento General de Contratación Pública de la Comunidad de Madrid, aprobado por Decreto 49/2003, de 3 de abril (RGCCPM) y sus normas complementarias. Supletoriamente, se aplicarán las normas estatales sobre contratos públicos que no tengan carácter básico, las restantes normas de derecho administrativo y, en su defecto, las de derecho privado.

Para las obras cuyo objeto consista en una edificación será de aplicación, con carácter supletorio, la Ley 38/1999, de 5 de noviembre, de Ordenación de la Edificación, a excepción de lo dispuesto sobre garantías de suscripción obligatoria.

Cláusula 2. *Objeto del contrato.*

El objeto del contrato al que se refiere el presente pliego, es la ejecución de las obras descritas en el **apartado 4 del cuadro de características del contrato**, según el proyecto aprobado por la Administración, que recoge las necesidades administrativas a satisfacer mediante el contrato y los factores de todo orden a tener en cuenta. Dicho proyecto, según resulta de la resolución de su aprobación, consta de cuantos documentos son exigidos en el artículo 233 de la LCSP, habiéndose contemplado en su elaboración lo preceptuado en el libro segundo, título primero, capítulo II, sección segunda del RGLCAP.

La Memoria, los planos, los cuadros de precios, el pliego de prescripciones técnicas particulares y el pliego de cláusulas administrativas particulares, revestirán carácter

contractual, por lo que deberán ser firmados, en prueba de conformidad por el adjudicatario, en el mismo acto de formalización del contrato.

Si el contrato está dividido en lotes, los licitadores podrán optar a un lote, a varios o a todos ellos, salvo que se establezca un número máximo de lotes por licitador, para lo que se estará a lo estipulado en el **apartado 4.1 del cuadro de características del contrato**. En este apartado se indican, asimismo en su caso, el número máximo de lotes a adjudicar a cada licitador y las normas a aplicar en el supuesto de que el licitador pueda resultar adjudicatario de un número de lotes que exceda el indicado.

Cláusula 3. *Presupuesto base de licitación y precio del contrato.*

El presupuesto base de licitación consignado en el proyecto asciende a la cantidad expresada en el **apartado 5 del cuadro de características del contrato**, distribuido en las anualidades previstas en el mismo. Su cálculo incluye todos los factores de valoración y gastos que, según los documentos contractuales y la legislación vigente son de cuenta del adjudicatario, así como los tributos de cualquier índole, incluido el Impuesto sobre el Valor Añadido, que figura como partida independiente en el **apartado 5 del cuadro de características del contrato**.

Las proposiciones expresarán también el Impuesto sobre el Valor Añadido en partida independiente. Aquellas cuyo importe sin IVA supere la base imponible del presupuesto base de licitación serán desechadas. El precio del contrato será aquél al que ascienda la adjudicación, que en ningún caso superará el presupuesto base de licitación. La baja que pueda obtenerse como resultado de la adjudicación, dará lugar, en su caso, a una baja proporcional de los importes de cada una de las anualidades previstas.

Si el sistema de retribución está configurado a tanto alzado con precio cerrado, circunstancia que se recoge en el **apartado 7 del cuadro de características del contrato**, el precio ofertado por el adjudicatario se mantendrá invariable, conforme al régimen de modificación de las obras establecido en la **cláusula 26** del presente pliego.

La ejecución de las obras está amparada por los créditos que se indican en el **apartado 8 del cuadro de características del contrato**.

Si el contrato se financia con fondos europeos, quedará sometido a las disposiciones del Tratado de la Unión Europea y a los actos fijados en virtud del mismo, así como a lo dispuesto en el Reglamento (UE) nº 2021/1060 del Parlamento Europeo y del Consejo, de 24 de junio de 2021, por el que se establecen disposiciones comunes relativas al Fondo Europeo de Desarrollo Regional, al Fondo Social Europeo Plus, al Fondo de Cohesión, al Fondo de Transición Justa y al Fondo Europeo Marítimo, de Pesca y de Acuicultura, así como las normas financieras para

dichos Fondos y para el Fondo de Asilo, Migración e Integración, el Fondo de Seguridad Interior y el Instrumento de Apoyo Financiero a la Gestión de Fronteras y la Política de Visados, en lo que se refiere a las actuaciones cofinanciadas con cargo al periodo de programación 2021-2027.

Cláusula 4. *Perfil de contratante.*

El acceso al perfil de contratante del órgano de contratación se efectuará a través del Portal de la Contratación Pública de la Comunidad de Madrid, en la siguiente dirección de Internet (URL): <https://contratos-publicos.comunidad.madrid>.

CAPÍTULO II. LICITACIÓN

Cláusula 5. *Capacidad para contratar y criterios de selección de las empresas.*

Podrán optar a la adjudicación del presente contrato las personas naturales o jurídicas, españolas o extranjeras, a título individual o en unión temporal de empresarios, que tengan plena capacidad de obrar, que no se encuentren incursas en las prohibiciones e incompatibilidades para contratar con la Administración establecidas en el artículo 71 de la LCSP, en la Ley 14/1995, de 21 de abril, de Incompatibilidades de Altos Cargos de la Comunidad de Madrid, y en el artículo 33.5 de la Ley 5/2025, de 23 de diciembre, Reguladora de la Hacienda de la Comunidad de Madrid, y que acrediten su solvencia económica, financiera y técnica, requisito éste último que será sustituido por la correspondiente clasificación en los casos en los que con arreglo a lo establecido en la LCSP sea exigible, de conformidad con lo establecido en el **apartado 9 del cuadro de características del contrato**, en el que se indican asimismo los criterios que se aplicarán para la selección de las empresas. El cumplimiento de dichos criterios se acreditará por los medios que en el mismo apartado se indican.

La clasificación del empresario acreditará su solvencia para la celebración de contratos del mismo tipo que aquéllos para los que se haya obtenido y para cuya celebración no se exija estar en posesión de la misma.

Los empresarios deberán contar, asimismo, con la habilitación empresarial o profesional que, en su caso, se especifica en el **apartado 9.6 del cuadro de características del contrato**.

Además, cuando se trate de personas jurídicas, las prestaciones del contrato objeto del presente pliego han de estar comprendidas dentro de los fines, objeto o ámbito de actividad que, conforme a sus estatutos o reglas fundacionales, les sean propios.

De conformidad con lo dispuesto en el artículo 159.4. a) de la LCSP, todos los licitadores deberán estar inscritos en el Registro Oficial de Licitadores y Empresas Clasificadas del Sector Público en la fecha final de presentación de ofertas. No obstante, también resultará admisible la proposición del licitador que acredite haber presentado la solicitud de inscripción en dicho Registro, junto con la documentación preceptiva para ello, siempre que dicha solicitud sea de fecha anterior a la fecha final de presentación de ofertas.

Cláusula 6. Procedimiento de adjudicación.

El contrato se adjudicará por procedimiento abierto simplificado mediante pluralidad de criterios, en aplicación de los artículos 131.2, 156 y 159 de la LCSP, conforme a los términos y requisitos establecidos en dicho texto legal.

Si así se indica en el **apartado 3 del cuadro de características del contrato** de este pliego, para la adjudicación del contrato se celebrará una **subasta electrónica**, conforme a los requisitos establecidos en el artículo 143 de la LCSP. En el **apartado 3 del cuadro de características del contrato** se incluye la información necesaria sobre su celebración.

Cláusula 7. Criterios de adjudicación.

Los criterios que han de servir de base para la adjudicación del contrato son los establecidos, con su correspondiente ponderación o, en su defecto, por orden decreciente de importancia, en el **apartado 11 del cuadro de características del contrato**.

Cuando el procedimiento de adjudicación se articule en varias fases, de entre los criterios de adjudicación, en el mismo apartado de dicha cláusula se especifican, en su caso, los que se valorarán en una primera fase, siendo necesario obtener, como mínimo, en cada uno de ellos la puntuación que asimismo se indica para que la oferta pueda ser valorada en la fase decisoria. Igualmente, se señalarán, en su caso, en este apartado los parámetros objetivos que deberán permitir identificar los casos en que una oferta se considere anormal, referidos a la oferta considerada en su conjunto.

Cuando en el **apartado 4 del cuadro de características del contrato** se admitan ofertas integradoras, previamente se llevará a cabo una evaluación comparativa para determinar si las ofertas presentadas por un licitador concreto para una combinación particular de lotes cumplirían mejor, en conjunto, los criterios de adjudicación establecidos en el pliego con respecto a dichos lotes, que las ofertas presentadas para los lotes separados de que se trate, considerados aisladamente.

Cláusula 8. Presentación de proposiciones y tratamiento de los datos personales por parte de la Administración contratante.

Las proposiciones se presentarán en la forma, plazo y lugar indicados en el anuncio de licitación que se publicará en el perfil de contratante del Portal de Contratación Pública de la Comunidad de Madrid (<https://contratos-publicos.comunidad.madrid>), donde se ofrecerá, entre otra, la información relativa a la convocatoria de licitación de este contrato, incluyendo los pliegos de cláusulas administrativas particulares, de prescripciones técnicas particulares y documentación complementaria, en su caso, y el enlace a la información sobre el sistema de licitación electrónica que debe utilizarse.

Los licitadores podrán solicitar información adicional sobre los pliegos y sobre la documentación complementaria con una antelación mínima de 12 días a la fecha límite fijada para la recepción de ofertas en el anuncio de licitación. Esta información se facilitará seis días antes del fin del plazo de presentación de proposiciones.

En los casos en que lo solicitado sean aclaraciones a lo establecido en los pliegos o resto de documentación, las respuestas tendrán carácter vinculante y se harán públicas en el perfil de contratante.

Cada empresario no podrá presentar más de una proposición, sin perjuicio de la admisibilidad de variantes o mejoras. Tampoco podrá suscribir ninguna proposición en unión temporal con otros empresarios si lo ha hecho individualmente o figurar en más de una unión temporal. La contravención de estas prohibiciones dará lugar a la inadmisión de todas las proposiciones por él suscritas.

En lo que concierne a las variantes, se estará a lo dispuesto en el **apartado 10 del cuadro de características del contrato**. Si el sistema de retribución del contrato está configurado a tanto alzado con precio cerrado y se autoriza la presentación de variantes sobre determinados elementos o unidades de obra, dichas variantes deberán ser ofertadas bajo esta modalidad. En este caso, los licitadores deberán presentar un proyecto básico con el contenido que se indica en el **apartado 10 del cuadro de características del contrato**.

La presentación de proposiciones se realizará necesaria y únicamente en el registro indicado en el anuncio de licitación, y supone, por parte del empresario, la aceptación incondicional del clausulado de este pliego y del de prescripciones técnicas que rigen el presente contrato, sin salvedad alguna.

Los datos de carácter personal de los licitadores, del adjudicatario y, en su caso, de sus representantes y personal, serán tratados por el centro directivo promotor del contrato en la actividad de tratamiento “CONTRATACIÓN”, cuya finalidad es la tramitación, adjudicación y ejecución de los contratos. La legitimación para el tratamiento de esos datos personales se

fundamenta en el artículo 6.1.b) del Reglamento (UE) 2016/679 del Parlamento Europeo y del Consejo, de 27 de abril de 2016, relativo a la protección de las personas físicas en lo que respecta al tratamiento de datos personales y a la libre circulación de estos datos y por el que se deroga la Directiva 95/46/CE (RGPD).

No se comunicarán los datos personales a terceros destinatarios, salvo a aquellas entidades o Administraciones a las que resulte necesario para el cumplimiento de la finalidad del tratamiento y de las obligaciones legales del contrato, en los términos declarados en el Registro de Actividades de Tratamiento (RAT) correspondiente.

Los datos que proceda serán publicados en los diarios o boletines oficiales y, en particular, en el perfil de contratante del Portal de la Contratación Pública de la Comunidad de Madrid y, por interconexión, en la Plataforma de Contratación del Sector Público.

Los derechos de acceso, rectificación, supresión y portabilidad de sus datos, de limitación y oposición a su tratamiento, así como el derecho a no ser objeto de decisiones basadas únicamente en el tratamiento automatizado de sus datos, cuando procedan, se pueden ejercer por registro electrónico, registro presencial o en los lugares y formas previstos en el artículo 16.4 de la Ley 39/2015, de 1 de octubre, del Procedimiento Administrativo Común de las Administraciones Públicas, preferentemente mediante el “Formulario para el ejercicio de derechos en materia de protección de datos personales”, que está disponible en la dirección de Internet: <https://www.comunidad.madrid/gobierno/informacion-juridica-legislacion/proteccion-datos-mis-derechos-su-ejercicio>, donde además se ofrece información adicional sobre esta materia.

Cláusula 9. Medios electrónicos.

La utilización de medios y soportes electrónicos, informáticos y telemáticos en la presentación de proposiciones será obligatoria cuando así se indique en el **apartado 3 del cuadro de características del contrato**.

En el mismo apartado se indica el portal informático donde, en su caso, se puede acceder a los programas y la información necesaria para licitar por medios electrónicos.

Si se exige la presentación electrónica de las ofertas, los licitadores aportarán sus documentos firmados electrónicamente. Los certificados de firma electrónica que se utilicen deben haber sido emitidos por uno de los prestadores de servicios electrónicos de confianza cualificados (<https://sedeaplicaciones.minetur.gob.es/Prestadores>) y no estar vencidos, suspendidos o revocados. Si no dispusieran de los documentos en formato electrónico porque fueron emitidos originalmente en soporte papel, aportarán copias digitalizadas. Las copias que aporten los

interesados al procedimiento de contratación tendrán eficacia exclusivamente en el ámbito de la actividad contractual de esta Administración Pública Autonómica.

Los licitadores son responsables de la veracidad de los documentos que presenten. Excepcionalmente, cuando la relevancia del documento en el procedimiento lo exija o existan dudas derivadas de la calidad de la copia, el órgano de contratación podrá solicitar de manera motivada el cotejo de las copias aportadas por el licitador, para lo que podrá requerir la exhibición del documento o de la información original.

Incurrir en falsedad al facilitar cualquier dato relativo a la capacidad o solvencia es causa de prohibición de contratar conforme al artículo 71.1 e) de la LCSP.

El órgano de contratación recabará de otros órganos y registros de las Administraciones y entidades públicas la consulta y transmisión electrónica de datos y documentos que se requieran referentes a la capacidad y solvencia de las empresas, salvo que conste su oposición expresa, en los términos del modelo que figura como **anexo II** de este pliego.

Notificaciones y comunicaciones telemáticas.

Aún en los casos en que no resulte exigible que presenten la oferta por medios electrónicos, para las restantes comunicaciones, notificaciones y envíos documentales, los interesados se relacionarán con el órgano de contratación por medios electrónicos.

Para la práctica de las notificaciones se utiliza el sistema de notificaciones electrónicas de la Comunidad de Madrid, al que se accede desde la [Guía de tramitación electrónica](#) (sección “Recibir”), para lo cual la empresa o su representante deben estar dados de alta en ese sistema. El correo electrónico no se considera un medio válido porque no acredita los extremos exigidos legalmente para las notificaciones.

Tablón de anuncios electrónico

Se comunicarán a los interesados los defectos u omisiones subsanables de la documentación presentada por los licitadores, los empresarios admitidos y los excluidos de la licitación, y las ofertas con valores anormales mediante su publicación en el tablón de anuncios electrónico, incluido en la ficha de la correspondiente contratación publicada en el Portal de la Contratación Pública de la Comunidad de Madrid, sección Perfil de contratante (<https://contratos-publicos.comunidad.madrid/perfil-contratante>).

Adicionalmente, se notificarán de forma individual por medios electrónicos a los interesados afectados, cuando se trate de actuaciones de la mesa o del órgano de contratación, que impliquen la posible subsanación de defectos u omisiones en la documentación presentada o determinen la exclusión de candidatos o licitadores.

Conforme a lo dispuesto en la disposición adicional decimoquinta de la LCSP, los plazos a contar desde la notificación de las actuaciones a que se refiere el párrafo anterior se computarán desde la fecha de envío de la notificación electrónica, siempre que el acto objeto de notificación se haya publicado el mismo día en el Perfil de contratante del órgano de contratación. En caso contrario los plazos se computarán desde la recepción de la notificación por el interesado.

Por su parte, la publicación en el tablón de anuncios electrónico de la existencia de ofertas que pueden ser consideradas anormalmente bajas se hace para su divulgación y conocimiento de todos los licitadores, ya que esta circunstancia amplía el plazo máximo para adjudicar el contrato, conforme a lo dispuesto en el artículo 158.3 de la LCSP; sin perjuicio de que se efectuará, mediante notificación electrónica individual, el requerimiento a cada licitador que haya presentado una oferta incurso en presunción de anormalidad, para tramitar el procedimiento previsto en el artículo 149 de la de la misma Ley, tal y como establece la cláusula relativa a la actuación de la mesa de contratación, computándose en este caso los plazos desde la recepción de la notificación por el interesado.

Quienes figuren como interesados o representantes en los procedimientos que se encuentren abiertos en la Comunidad de Madrid pueden enviar comunicaciones o aportar nuevos documentos al correspondiente expediente desde la [Guía de tramitación electrónica](#) (sección “Consultar”, opción “Situación de mis expedientes”). También existe la posibilidad de utilizar un [formulario genérico de solicitud](#) para presentar documentos y comunicaciones dirigidos a cualquier órgano de la Comunidad de Madrid. En ese formulario se puede indicar como destinatario a la unidad administrativa u organismo a quien va dirigido y seleccionar el registro en el que se desea presentar. En caso de desconocer el registro se debe seleccionar “Registro general”.

Cláusula 10. *Forma y contenido de las proposiciones.*

Las proposiciones se presentarán redactadas en lengua castellana, o traducidas oficialmente a esta lengua, y constarán de **UNO (1) O DOS (2) SOBRES**, en función del supuesto A o B, según se indica a continuación.

Los licitadores deberán indicar la documentación o información aportada a la licitación que tenga carácter confidencial, por afectar a los secretos técnicos o comerciales, a los aspectos confidenciales de la oferta, y a cualesquiera otras informaciones cuyo contenido pueda ser utilizado para falsear la competencia, ya sea en este procedimiento de licitación o en otros posteriores. El carácter confidencial no podrá extenderse a todo el contenido de la proposición, ni a las partes esenciales de la oferta, pudiendo afectar únicamente a los documentos que tengan una difusión restringida y, en ningún caso, a documentos que sean públicamente accesibles.

A.- PRESENTACIÓN DE UN (1) ÚNICO SOBRE:

Cuando, según lo indicado en el **apartado 11 del cuadro de características del contrato**, entre los criterios de adjudicación **no figure ninguno cuya cuantificación dependa de un juicio de valor**, las proposiciones se presentarán en un **único (1) sobre**, que incluirá preceptivamente los siguientes documentos:

1.- Proposición económica y declaración responsable del licitador sobre el cumplimiento de los requisitos previos para participar en este procedimiento de contratación.

La proposición económica se presentará redactada conforme al modelo fijado en el **anexo I.1** al presente pliego, no aceptándose aquellas que contengan omisiones, errores o tachaduras que impidan conocer claramente lo que la Administración estime fundamental para considerar la oferta. Si alguna proposición no guardase concordancia con la documentación examinada y admitida, excediese del presupuesto base de licitación, variase sustancialmente el modelo establecido, comportase error manifiesto en el importe de la proposición, o existiese reconocimiento por parte del licitador de que adolece de error o inconsistencia que le hagan inviable, será desechada por la Mesa de contratación, sin que sea causa bastante para el rechazo el cambio u omisión de algunas palabras del modelo si ello no altera su sentido.

En la proposición deberá indicarse, como partida independiente, el importe del Impuesto sobre el Valor Añadido que deba ser repercutido.

En la **presentación electrónica de las ofertas** y en el supuesto **de subasta electrónica**, respectivamente, se tendrá en cuenta lo dispuesto en la **cláusula 9** y en el **apartado 3 del cuadro de características del contrato**.

La presentación de la oferta exigirá la declaración responsable múltiple del firmante, conforme al modelo que figura como **anexo II** al presente pliego

El licitador, antes de firmar la declaración responsable, deberá cerciorarse de que reúne los requisitos de capacidad, y ausencia de prohibiciones de contratar exigidos en las cláusulas 1 y 6 en el momento de finalizar el plazo de presentación de las proposiciones y subsistir en el momento de perfección del contrato.

2.- Uniones temporales de empresarios.

Para que en la fase previa a la adjudicación sea eficaz la unión temporal frente a la Administración deberán presentar, todos y cada uno de los empresarios, los documentos exigidos en la presente cláusula, además de un escrito de compromiso solidario en el que se indicarán: los nombres y circunstancias de los que la constituyan; la participación de cada uno de ellos; la asunción del compromiso de constituirse formalmente en unión temporal en caso de resultar adjudicatarios y la designación de un representante o apoderado único de la unión con poderes bastantes para ejercitar los derechos y cumplir las obligaciones que del contrato se deriven. El citado documento deberá estar firmado por los representantes de cada una de las empresas que componen la unión.

Respecto a la determinación de la solvencia económica y financiera y técnica de la unión temporal y a sus efectos, se acumularán las características acreditadas para cada uno de los integrantes de la misma. En caso de exigirse clasificación, el régimen de acumulación de las mismas será el establecido en los artículos 51 y 52 del RGLCAP.

Para los casos en los que, exigiéndose clasificación, concurren en la unión empresarios nacionales, extranjeros no comunitarios o extranjeros comunitarios, los dos primeros deberán acreditar su clasificación como contratistas de obras y los últimos su solvencia económica y financiera y técnica.

En el supuesto de que el contrato se adjudicase a una unión temporal de empresarios, ésta acreditará su constitución en escritura pública, así como el NIF asignado a dicha unión antes de la formalización del contrato. La duración de la unión será coincidente con la del contrato, hasta su extinción.

3.- Subasta electrónica.

En caso de celebración de **subasta electrónica**, los licitadores deben indicar una dirección de correo electrónico donde enviar la invitación a participar y los datos de una persona de contacto, a la cual se asignará una clave que le permitirá acceder a la Plataforma de Subastas Electrónicas.

4.- Documentación técnica.

Se incluirá la documentación técnica que se exija, en su caso, en el **apartado 11 del cuadro de características del contrato**, en orden a la aplicación de los criterios de adjudicación del contrato **valorables de forma automática por aplicación de fórmulas** especificados en el **apartado 11 del cuadro de características del contrato**, así como toda aquella que, con carácter general, el licitador estime conveniente aportar.

B.- PRESENTACIÓN DE DOS (2) SOBRES:

Cuando, según lo indicado en el **apartado 11 del cuadro de características del contrato**, entre los criterios de adjudicación figure **alguno o algunos cuya cuantificación dependa de un juicio de valor**, las proposiciones se presentarán en **DOS (2) SOBRES**, que incluirán los siguientes documentos:

a). SOBRE N° 1. “DOCUMENTACIÓN ADMINISTRATIVA Y TÉCNICA RELATIVA A LOS CRITERIOS DE ADJUDICACIÓN CUYA CUANTIFICACIÓN DEPENDA DE UN JUICIO DE VALOR”, que incluirá preceptivamente los siguientes documentos:

Se incluirá la declaración responsable del licitador sobre el cumplimiento de los requisitos previos para participar en este procedimiento de contratación, conforme al modelo que figura como **anexo II** al presente pliego, así como los documentos indicados en los **números 2 a 4** para el supuesto de presentación de un único sobre, si bien como **documentación técnica (número 4)** se incluirá únicamente la documentación relativa a los **criterios de adjudicación cuya cuantificación dependa de un juicio de valor**, indicados en el **apartado 11 del cuadro de características del contrato**.

b). SOBRE N° 2. “OFERTA ECONÓMICA Y DOCUMENTACIÓN TÉCNICA RELATIVA A LOS CRITERIOS DE ADJUDICACIÓN VALORABLES DE FORMA AUTOMÁTICA POR APLICACIÓN DE FÓRMULAS.”, que incluirá preceptivamente los siguientes documentos:

1.- Proposición económica.

Se presentará redactada conforme a lo indicado en el **número 1** del supuesto de presentación de un único sobre, según el modelo fijado en el **anexo I.1** al presente pliego.

2.- Documentación técnica.

Se incluirá la documentación técnica que se exija, en su caso, en el **apartado 11 del cuadro de características del contrato**, en orden a la aplicación de los criterios de adjudicación del contrato **valorables de forma automática por aplicación de fórmulas**, especificados en el **apartado 11.2 del cuadro de características del contrato**, así como toda aquella que, con carácter general, el licitador estime conveniente aportar.

Además, en obras con sistema de retribución a tanto alzado con precio cerrado, si procede, según lo dispuesto en el **apartado 10 del cuadro de características del contrato**, se incluirá el Proyecto básico de las variantes ofertadas.

Cláusula 11. *Apertura de proposiciones.*

Cuando, según lo indicado en el **apartado 11 del cuadro de características del contrato**, entre los criterios de adjudicación **no figure ninguno cuya cuantificación dependa de un juicio de valor**, finalizado el plazo de admisión de proposiciones, se constituirá la Mesa de contratación, con objeto de proceder a la apertura del único sobre que contiene la oferta.

Cuando, según lo indicado en el **apartado 11 del cuadro de características del contrato**, entre los criterios de adjudicación figure **alguno o algunos cuya cuantificación dependa de un juicio de valor**, finalizado el plazo de admisión de proposiciones, se constituirá la Mesa de contratación, con objeto de proceder a la apertura del sobre que contiene la documentación administrativa y técnica relativa a los criterios de adjudicación cuya cuantificación dependa de un juicio de valor. Si observase defectos u omisiones subsanables en la documentación presentada, lo comunicará a los interesados, a través del tablón de anuncios electrónico del Portal de la Contratación Pública de la Comunidad de Madrid. Adicionalmente, se notificarán de forma individual por medios electrónicos a los interesados afectados, concediéndose un plazo de tres días naturales para que los licitadores los corrijan o subsanen. Conforme a lo dispuesto en la disposición adicional decimoquinta de la LCSP, los plazos a contar desde la notificación de las actuaciones anteriores se computarán desde la fecha de envío de la notificación electrónica, siempre que el acto objeto de notificación se haya publicado el mismo día en el Perfil de contratante del órgano de contratación. En caso contrario los plazos se computarán desde la recepción de la notificación por el interesado.

La valoración de la documentación técnica relativa a los criterios de adjudicación cuya cuantificación dependa de un juicio de valor se hará por los servicios técnicos del órgano de contratación en un plazo no superior a siete días, debiendo ser suscritas por el técnico o técnicos que realicen la valoración.

Una vez efectuada la valoración, se procederá a la apertura del sobre que contiene la proposición económica y la documentación técnica relativa a los criterios de adjudicación valorables de forma automática por aplicación de fórmulas.

Tras la apertura de ofertas, en la misma sesión, la mesa procederá, previa exclusión, en su caso, de las ofertas que no cumplan los requerimientos del pliego, a evaluar y clasificar las ofertas, a realizar la propuesta de adjudicación a favor del candidato con mejor puntuación, y a comprobar y requerir la documentación prevista en la **cláusula 13**.

Si se celebra subasta electrónica, tras la apertura de estos sobres y la realización de una primera evaluación completa de las proposiciones, se invitará simultáneamente por medios electrónicos, informáticos o telemáticos a todos los licitadores que hayan presentado ofertas admisibles a participar en la subasta.

Si la oferta del licitador que haya obtenido la mejor puntuación se presume que es anormalmente baja de acuerdo, en su caso, con lo indicado en el **apartado 12 del cuadro de características del contrato**, se realizará la tramitación prevista en el artículo 149 de la LCSP. En caso de subasta electrónica esta tramitación se llevará a cabo tras la finalización de la subasta, tomando en consideración para apreciar si existen valores anormales o desproporcionados los de la última puja de cada licitador.

Si, tras la aplicación de los criterios de adjudicación, se produce empate entre dos o más ofertas, se solicitará de los licitadores afectados la documentación acreditativa de los criterios de desempate indicados en la **cláusula 14**.

Cláusula 12. Garantía definitiva.

El licitador que haya presentado la mejor oferta de conformidad con lo dispuesto en el artículo 145 de la LCSP estará obligado a constituir, a disposición del órgano de contratación, una garantía definitiva, si así se indica en el **apartado 13 del cuadro de características del contrato**. Su cuantía será igual al 5 por 100 del precio final ofertado o del presupuesto base de licitación, I.V.A. excluido, según lo previsto en el **apartado 13 del cuadro de características del contrato**. La constitución de esta garantía deberá efectuarse por el licitador en el plazo de 7 días hábiles, contados desde el envío de la comunicación por la Administración. En todo caso, la garantía definitiva responderá de los conceptos a que se refieren los artículos 110, 217.3 y, en su caso, 217.1 de la LCSP.

La garantía definitiva se constituirá en la Caja de Depósitos de la Comunidad de conformidad con lo preceptuado en los artículos 108, 109 y 112 de la LCSP y 55, 56 y 57 del RGLCAP, en cuanto no se oponga a lo previsto en la LCSP, según los modelos y las indicaciones que, para los contratos, figuran en la página web de la Caja de Depósitos (<https://www.comunidad.madrid/servicios/atencion-contribuyente/caja-depositos>) o en la Tesorería de los Organismos Autónomos, en su caso.

Podrá constituirse asimismo en los establecimientos equivalentes de otras Administraciones Públicas en los términos previstos en los convenios que a tal efecto se suscriban con las mismas.

Tratándose de garantías depositadas en la Caja de Depósitos de la Comunidad de Madrid, el órgano de contratación consultará sus datos por medios electrónicos, según lo dispuesto en la Resolución de 7 de marzo de 2003, del Director General de Política Financiera y Tesorería.

Asimismo, la garantía definitiva podrá constituirse mediante retención en el precio, si así se indica en el **apartado 13 del cuadro de características del contrato**.

En el caso de amortización o sustitución de los valores que integran la garantía, el adjudicatario viene obligado a reponer la garantía en igual cuantía, siendo a su costa el otorgamiento de los documentos necesarios a tal fin.

Cuando como consecuencia de la modificación del contrato, experimente variación el precio del mismo, se reajustará la garantía en el plazo de 15 días naturales, contados desde la fecha en que se notifique al empresario el acuerdo de modificación, a efectos de que guarde la debida proporción con el precio del contrato resultante de la modificación. En el mismo plazo contado desde la fecha en que se hagan efectivas las penalidades o indemnizaciones el adjudicatario deberá reponer o ampliar la garantía en la cuantía que corresponda, incurriendo, en caso contrario, en causa de resolución.

En cuanto a la garantía complementaria prevista en el artículo 107.2 de la LCSP, se estará, en su caso, a lo dispuesto en el **apartado 13 del cuadro de características del contrato**, teniendo, a todos los efectos, la consideración de garantía definitiva. La garantía total podrá alcanzar, en su caso, el porcentaje del 10 por ciento del precio del contrato.

Cláusula 13. *Acreditación de la capacidad para contratar y propuesta de adjudicación. Renuncia o desistimiento.*

La mesa de contratación recabará de otros órganos y registros de las Administraciones y entidades públicas la consulta y transmisión electrónica de datos y documentos referentes a la capacidad y solvencia del licitador que haya resultado propuesto como adjudicatario, siempre que sea posible su acceso de forma gratuita, y que el interesado, a estos efectos, haya indicado en qué momento y ante qué órgano administrativo presentó los citados documentos, salvo que conste su oposición expresa, en los términos del modelo que figura como **anexo II** de este pliego. Si, excepcionalmente, no se pudieran recabar los citados documentos, o si se opone a su consulta, se solicitará al interesado su aportación. En todo caso, no podrá oponerse a la consulta de los datos que figuren en el Registro Oficial de Licitadores y Empresas Clasificadas del Sector Público. Asimismo, requerirá, en su caso, al licitador, la presentación por medios electrónicos, en el plazo de siete días hábiles, a contar desde el envío de la comunicación, de los documentos que se indican a continuación:

1.- Capacidad de obrar.

1.1.- Si la empresa fuera persona jurídica, la escritura de constitución o modificación, en su caso, inscrita en el Registro Mercantil, cuando este requisito fuera exigible conforme a la legislación mercantil que le sea aplicable. Si no lo fuere, la escritura o documento de constitución, estatutos o acto fundacional en los que consten las normas por las que se regula su actividad, inscritos, en su caso, en el correspondiente Registro oficial. Estos documentos deberán recoger el exacto régimen jurídico del licitador en el momento de la presentación de la proposición y que conforme a su objeto social puede presentarse a la licitación.

El órgano de contratación utilizará medios electrónicos para recabar los datos del número de identificación fiscal (N.I.F.) de la empresa, salvo que conste oposición expresa del interesado, en cuyo caso deberá presentar dicho documento.

1.2.- Si se trata de empresario individual, el órgano de contratación utilizará medios electrónicos para recabar los datos de su DNI, salvo que conste su oposición expresa, en cuyo caso deberá presentar dicho documento, o en su caso, el que le sustituya reglamentariamente.

1.3.- Cuando se trate de empresarios no españoles de Estados miembros de la Unión Europea o signatarios del Acuerdo sobre el Espacio Económico Europeo, la capacidad, solvencia y ausencia de prohibiciones de contratar se podrá realizar bien mediante consulta en la correspondiente lista oficial de operadores económicos autorizados de un estado miembro, bien mediante la aportación de la documentación acreditativa de los citados extremos.

Tendrán capacidad para contratar con el sector público las empresas no españolas de Estados miembros de la Unión Europea que, con arreglo a la legislación del Estado en que estén establecidas, se encuentren habilitadas para realizar la prestación de que se trate. Cuando la legislación del Estado en que se encuentren establecidas estas empresas exija una autorización especial o la pertenencia a una determinada organización para poder realizar la prestación de que se trate, deberán acreditar que cumplen este requisito.

1.4.- Cuando se trate de empresas extranjeras no comprendidas en el párrafo anterior, informe de la Misión Diplomática Permanente u Oficina Consular de España del lugar del domicilio de la empresa en el que se haga constar, previa acreditación por la empresa, que figuran inscritas en el Registro local profesional, comercial o análogo, o en su defecto, que actúan con habitualidad en el tráfico local en el ámbito de las actividades a las que se extiende el objeto del contrato.

Estas empresas deberán acreditar que tienen abierta sucursal en España, con designación de apoderados o representantes para sus operaciones y que están inscritas en el Registro Mercantil.

1.5.- Documentación acreditativa de la habilitación empresarial o profesional precisa para la realización del contrato, en su caso, conforme a lo requerido en el apartado 9.6 del cuadro de características del contrato.

2.- Apoderamiento.

Los que comparezcan o firmen proposiciones en nombre de otro o representen a una persona jurídica, deberán acompañar también poder acreditativo de su representación declarado bastante para concurrir y contratar por un Letrado de los Servicios Jurídicos de la Comunidad de Madrid. Si el documento acreditativo de la representación contuviese delegación permanente de facultades, deberá figurar inscrito en el Registro Mercantil.

El órgano de contratación utilizará medios electrónicos para recabar los datos del DNI de la persona a cuyo favor se otorgó el apoderamiento o representación, salvo que conste oposición expresa del interesado, en cuyo caso deberá presentar dicho documento.

Se significa que, de acuerdo con lo establecido en la Ley de Tasas y Precios Públicos de la Comunidad de Madrid, Texto Refundido aprobado por Decreto Legislativo 1/2002, de 24 de octubre, la solicitud de bastanteo se encuentra sujeta a tasa, debiendo autoliquidarse por el interesado en el momento de su formulación, requisito sin el cual no se iniciará la actuación administrativa, según lo establecido en la Orden 98/2002, de 29 de enero, de la Consejería de Presidencia, por la que se aprueban las normas de gestión, liquidación y recaudación de la tasa por bastanteo de documentos.

3.- Documentación acreditativa de hallarse al corriente del cumplimiento de las obligaciones tributarias y con la Seguridad Social impuestas por las disposiciones vigentes y de que no existen deudas en período ejecutivo con la Comunidad de Madrid.

El órgano de contratación consultará por medios electrónicos que el licitador se halla al corriente en el cumplimiento de las obligaciones tributarias y con la Seguridad Social, salvo que conste su oposición expresa, en cuyo caso deberá presentar la siguiente documentación:

Obligaciones tributarias:

a) Alta en el Impuesto sobre Actividades Económicas en el epígrafe correspondiente al objeto del contrato, siempre que ejerza actividades sujetas a dicho impuesto, referida al ejercicio corriente, o el último recibo completado con una declaración responsable de no haberse dado de baja en la matrícula del citado impuesto.

Los sujetos pasivos que estén exentos del impuesto deberán presentar declaración responsable indicando la causa de exención. En el supuesto de encontrarse en alguna de las excepciones establecidas en el artículo 82.1 apartados e) y f) de la Ley Reguladora de las Haciendas Locales, texto refundido aprobado por Real Decreto Legislativo 2/2004, de 5 de marzo, deberán presentar asimismo resolución expresa de la concesión de la exención de la Agencia Estatal de Administración.

Las agrupaciones y uniones temporales de empresas deberán acreditar el alta en el impuesto, sin perjuicio de la tributación que corresponda a las empresas integrantes de la misma.

b) Certificación positiva expedida por la Agencia Estatal de la Administración Tributaria, en la que se contenga genéricamente el cumplimiento de los requisitos establecidos en el artículo 13 del RGLCAP.

Obligaciones con la Seguridad Social:

Certificación positiva expedida por la Tesorería de la Seguridad Social, en la que se contenga genéricamente el cumplimiento de los requisitos establecidos en el artículo 14 del RGLCAP.

Además, los licitadores que hayan presentado la mejor oferta, de acuerdo con lo dispuesto en el artículo 3.5 de la Ley 5/2025, de 23 de diciembre, Reguladora de la Hacienda de la Comunidad de Madrid, no deberán tener deudas en periodo ejecutivo de pago con la Administración autonómica, salvo que estuviesen garantizadas. El certificado que acredite la inexistencia de dichas deudas se aportará de oficio por la Administración Autonómica.

4.- Documentación acreditativa de contar con un plan de igualdad de mujeres y hombres.

El órgano de contratación podrá consultar por medios electrónicos en el correspondiente registro de convenios colectivos, acuerdos colectivos de trabajo y planes de igualdad, de la autoridad laboral competente, la efectiva inscripción del plan de igualdad de la empresa, salvo que conste su oposición expresa, en cuyo caso deberá presentar el certificado de inscripción en el mismo.

Cuando el licitador haya declarado que ha presentado la solicitud de inscripción de su plan de igualdad en el correspondiente registro laboral junto con la documentación preceptiva para ello y que han transcurrido tres meses sin haber recibido notificación de decisión alguna sobre la misma, se le podrá requerir para que lo acredite mediante cualquier medio de prueba admitido en Derecho, incluido el documento que demuestre en qué fecha presentó la solicitud de inscripción de su plan de igualdad, acompañado de un certificado del citado registro acreditativo de tales extremos o, en defecto de este último, de la solicitud de tal certificado en la que figure su fecha de presentación en el mismo.

5.- Solvencia económica, financiera y técnica.

Para las obras cuyo valor estimado sea igual o superior a 500.000 euros, los licitadores deberán estar clasificados en el/los grupos/s, subgrupo/s y categoría/s exigidos en el apartado 9.3 del cuadro de características del contrato.

En el caso de que una parte de la prestación objeto del contrato tenga que ser realizada por empresas especializadas que cuenten con una determinada habilitación o autorización profesional, la clasificación en el grupo correspondiente a esa especialización, en caso de ser exigida, podrá suplirse por el compromiso del empresario de subcontratar la ejecución de esta porción con otros empresarios que dispongan de la habilitación y, en su caso, clasificación necesarias, siempre que el importe de la parte que debe ser ejecutada por éstos no exceda del 50 por ciento del precio del contrato.

Los empresarios no españoles de Estados miembros de la Unión Europea, caso de no hallarse clasificados en España, deberán presentar, en sustitución de la clasificación, la documentación acreditativa de su solvencia económica y financiera y técnica que se exija por el órgano de contratación en el **apartado 9 del cuadro de características del contrato**, todo ello sin perjuicio de lo dispuesto en el artículo 97 de la LCSP sobre los certificados comunitarios de empresarios autorizados para contratar.

Para las obras cuyo valor estimado sea inferior a 500.000 euros, los licitadores deberán acreditar su solvencia económica, financiera y técnica en los términos y por los

medios que se especifiquen en el anuncio de licitación y que se relacionan en el **apartado 9 del cuadro de características del contrato**. En el mismo apartado se especifican los criterios de selección en función de los medios de acreditación de la solvencia.

En los contratos no sujetos al requisito de clasificación y no exentos del requisito de acreditación de la solvencia económica y financiera o de la solvencia técnica, si en el presente pliego no aparecen concretados los criterios y requisitos mínimos para su acreditación, los licitadores o candidatos que no dispongan de la clasificación que, en su caso, corresponda al contrato, acreditarán su solvencia económica y financiera y técnica por los criterios, requisitos mínimos y medios de acreditación establecidos en los artículos 87 y 88 de la LCSP.

Si el licitador ha recurrido a otras empresas para acreditar capacidades, deberá aportar la documentación referida en los apartados anteriores de dichas empresas, así como el compromiso por escrito de las entidades, que demuestre que dispone efectivamente para la ejecución del contrato de la solvencia y medios declarados.

6.- Registro Oficial de Licitadores y Empresas Clasificadas del Sector Público.

De conformidad con lo dispuesto en el artículo 159.4.f).3º de la LCSP, la mesa de contratación comprobará en el Registro Oficial de Licitadores y Empresas Clasificadas que la empresa está debidamente constituida, el firmante de la proposición tiene poder bastante para formular la oferta, ostenta la solvencia económica, financiera y técnica o, en su caso la clasificación correspondiente, y no está incurso en ninguna prohibición para contratar. No obstante, el empresario deberá aportar la documentación requerida en esta cláusula que no figure en el citado certificado, entre la que se encuentra la específicamente exigida por la Administración de la Comunidad de Madrid.

No será preciso que los empresarios aporten el certificado de inscripción, sustituyéndose su presentación por el acceso de los órganos y mesas de contratación al mismo por medios electrónicos.

Los órganos de contratación podrán en todo momento acceder a las certificaciones del Registro relativas a las empresas licitadoras en los términos previstos en el artículo 8 de la Orden 1490/2010, de 28 de mayo, por la que se regula el funcionamiento del Registro Oficial de Licitadores y Empresas Clasificadas del Estado.

Si el licitador hubiera hecho uso de la facultad de acreditar la presentación de la solicitud de inscripción en el ROLECE, a que alude el inciso final de la letra a) del

apartado 4 del artículo 159 de la LCSP, deberá aportar el acuse de recibo de la solicitud emitido por dicho Registro, cuya fecha ha de ser anterior a la fecha final de presentación de ofertas, así como una declaración responsable de haber aportado la documentación preceptiva y de no haber recibido requerimiento de subsanación. En este supuesto, deberán aportar la documentación justificativa de todos los extremos referentes a su aptitud para contratar enunciados en esta cláusula.

- 7.- Asimismo, se presentará la documentación acreditativa de la **constitución de la garantía definitiva**, en caso de que no se hubiera constituido en la Caja de Depósitos de la Comunidad de Madrid.
- 8.- En su caso, deberá aportar la documentación acreditativa de la efectiva **disposición de los medios** que se hubiese comprometido a dedicar o adscribir a la ejecución del contrato conforme a lo dispuesto en el artículo 76.2 de la LCSP.
- 9.- Si se hubiera celebrado subasta electrónica, el licitador deberá presentar ratificación por escrito de la oferta resultante de su última puja, suscrita por el empresario o su representante, conforme al modelo que figura como **anexo I.2** de este pliego.
- 10.- Si el licitador que ha presentado la oferta más ventajosa se comprometió a la **contratación de personas en situación de exclusión social**, deberá presentar informes de los servicios sociales públicos competentes acreditativos de dicha situación, contratos de trabajo y documentos de cotización a la Seguridad Social.

En los casos en que a la licitación se presenten empresarios extranjeros de un Estado miembro de la Unión Europea o signatario del Espacio Económico Europeo, la acreditación de su capacidad, solvencia y ausencia de prohibiciones se podrá realizar bien mediante consulta en la correspondiente lista oficial de operadores económicos autorizados de un Estado miembro, bien mediante la aportación de la documentación acreditativa de los citados extremos.

Si el licitador no presenta la documentación requerida en el plazo señalado, si no la subsana, en su caso, o si del examen de la aportada se comprueba que no cumple los requisitos establecidos en este pliego, se entenderá que ha retirado su oferta y que ha imposibilitado la adjudicación del contrato a su favor, incurriendo, en su caso, en la causa de prohibición de contratar establecida en el artículo 71.2 a) de la LCSP; asimismo, se le exigirá el importe del 3% del presupuesto base de licitación, IVA excluido, en concepto de penalidad. En estos supuestos la Mesa de contratación propondrá al órgano de contratación la adjudicación a favor del licitador siguiente, por el orden en que hayan quedado clasificadas las ofertas, previa acreditación de su capacidad para contratar con la Comunidad de Madrid, mediante la presentación de la documentación correspondiente en el plazo establecido para ello.

Posteriormente, la Mesa de contratación elevará al órgano de contratación las ofertas, junto con los informes emitidos, en su caso, el acta y la propuesta que estime pertinente, que incluirá en todo caso la ponderación de los criterios indicados en el **apartado 11 del cuadro de características del contrato**.

La propuesta de adjudicación de la mesa de contratación no crea derecho alguno en favor del empresario propuesto, que no los adquirirá, respecto a la Administración, mientras no se haya formalizado el contrato.

CAPÍTULO III. ADJUDICACIÓN Y FORMALIZACIÓN

Cláusula 14. *Adjudicación del contrato.*

Presentada la documentación y, en los casos en que resulte preceptiva, previa fiscalización del compromiso del gasto por la Intervención en un plazo no superior a 5 días naturales, se procederá a adjudicar el contrato a favor del licitador propuesto como adjudicatario.

Tendrán preferencia en la adjudicación las proposiciones presentadas por aquellas empresas, que, sin estar sujetas a la obligación a que se refiere la **cláusula 33** del presente pliego “Medidas de contratación con empresas que estén obligadas a tener en su plantilla trabajadores con discapacidad”, en el momento de acreditar su solvencia técnica, tengan en su plantilla un número de trabajadores con discapacidad no inferior al 2 por 100, siempre que dichas proposiciones igualaran en sus términos a las más ventajosas después de aplicar los criterios establecidos para la adjudicación del contrato. A efectos de aplicación de esta circunstancia los licitadores deberán acreditarla, en su caso, mediante los correspondientes contratos de trabajo y documentos de cotización a la Seguridad Social. Si varias empresas acreditan tener relación laboral con personas con discapacidad en un porcentaje no inferior al indicado, tendrá preferencia en la adjudicación el licitador que disponga del mayor porcentaje de trabajadores fijos con discapacidad en su plantilla.

Igualmente, tendrán preferencia en la adjudicación, en igualdad de condiciones con las que sean económicamente más ventajosas, las proposiciones presentadas por las empresas de inserción reguladas en la Ley 44/2007, de 13 de diciembre, para la regulación del régimen de las empresas de inserción, que cumplan con los requisitos establecidos en dicha normativa para tener esta consideración.

Asimismo, tendrán preferencia, en igualdad de condiciones, las proposiciones presentadas por las empresas que, al vencimiento del plazo de presentación de ofertas, incluyan medidas de carácter social y laboral que favorezcan la igualdad de oportunidades entre mujeres y hombres.

En la aplicación de estos criterios de desempate, tendrá prioridad la proposición de la entidad que reúna más de una característica. Los eventuales empates se resolverán a favor de la oferta que según el orden de prioridad establecido tenga mejor puntuación en el criterio de adjudicación preferente.

La documentación acreditativa de los distintos criterios de desempate será aportada por los licitadores en el momento en que se produzca el empate.

En el supuesto de que la empresa adjudicataria fuese una unión temporal de empresas, está obligada a acreditar su constitución en escritura pública, así como el NIF asignado a dicha unión. En todo caso, la duración de la unión será coincidente con la del contrato hasta su extinción.

Cláusula 15. Seguros.

El contratista estará obligado a suscribir con compañías aseguradoras, las pólizas de seguros que se indican en el **apartado 14 del cuadro de características del contrato**, por los conceptos, cuantías, coberturas, duración y condiciones que se establecen en el mismo, debiendo ser aceptadas, previamente a la formalización del contrato, por el órgano de contratación.

Cláusula 16. Perfección y formalización del contrato.

El contrato se perfeccionará mediante la formalización, que se efectuará en documento administrativo, dentro del plazo de quince días hábiles a contar desde el siguiente al de la notificación de la adjudicación, debiendo el adjudicatario acreditar ante el órgano de contratación previamente y, en su caso, la suscripción de las pólizas que se indican en el **apartado 14 del cuadro de características del contrato** y la constitución de la UTE.

Cuando por causas imputables al adjudicatario no se formalizase el contrato dentro del plazo indicado, se le exigirá el importe del 3 por ciento del presupuesto base de licitación, IVA excluido, en concepto de penalidad, que se hará efectivo en primer lugar contra la garantía definitiva, si se hubiera constituido, e incurrirá en la causa de prohibición de contratar establecida en el artículo 71.2 b) de la LCSP.

El contrato podrá formalizarse en escritura pública si así lo solicita el contratista, corriendo a su cargo los gastos derivados de su otorgamiento. En este caso el contratista deberá entregar a la Administración una copia legitimada y una simple del citado documento en el plazo máximo de un mes desde su formalización.

Si, antes de la formalización, el órgano de contratación decidiese no adjudicar o celebrar el contrato o desistiese del procedimiento, lo notificará a los licitadores compensándoles por los gastos efectivos en que hubieran incurrido, previa solicitud y con la debida justificación de su valoración económica.

CAPÍTULO IV. EJECUCIÓN DEL CONTRATO

Cláusula 17. *Principio de riesgo y ventura.*

De acuerdo con lo que establece el artículo 197 de la LCSP, la ejecución del contrato se realizará a riesgo y ventura del contratista, sin perjuicio de lo establecido en el artículo 239 de la LCSP para casos de fuerza mayor.

Cláusula 18. *Comprobación del replanteo.*

En el plazo que se señale en el documento de formalización del contrato, y en todo caso, dentro del plazo de un mes desde la fecha de formalización de aquél, el responsable del contrato, procederá a la comprobación del replanteo hecho previamente a la licitación, en el que intervendrán el contratista o su representación legal y el director de la obra, extendiéndose acta que deberá ser firmada por todos los intervinientes. El acta deberá recoger expresamente lo dispuesto en el artículo 140 del RGLCAP.

Si el resultado de la comprobación demuestra, a juicio del director de la obra y sin reserva por parte del contratista, la viabilidad del proyecto y la disponibilidad de los terrenos, se dará por aquél la autorización para su inicio, empezándose a contar el plazo de ejecución desde el día siguiente al de la firma del acta. En el caso de que el contratista, sin formular reservas sobre la viabilidad del proyecto, hubiera hecho otras observaciones que pudieran afectar a la ejecución de la obra, la dirección, consideradas tales observaciones, decidirá iniciar o suspender el comienzo de la misma, justificándolo en la propia acta. La autorización de inicio constará explícitamente en la misma, quedando notificado el contratista por el hecho de suscribirla.

En las obras de infraestructuras hidráulicas, de transporte y de carreteras, y en lo concerniente a la disponibilidad de los terrenos, se estará a lo dispuesto en los artículos 236 de la LCSP y 139.3 del RGLCAP.

En aquellos casos en los que no resulten acreditadas las circunstancias a las que se refiere el párrafo anterior o el director de la obra considere necesaria la modificación de las obras proyectadas, quedará suspendida la iniciación de las mismas, haciéndolo constar en el acta, quedando obligado el responsable del contrato a dar cuenta inmediata a la Administración, que

resolverá lo que proceda. El régimen de la modificación se ajustará a lo previsto en el artículo 141 del RGLCAP.

En tanto sea dictada la resolución, quedará suspendida la iniciación de las obras desde el día siguiente a la firma del acta, computándose a partir de dicha fecha el plazo de cuatro meses a que hace referencia el artículo 245.b) de la LCSP.

Desaparecida la causa que motivó la falta de inicio, el órgano de contratación dictará la resolución correspondiente, que se notificará fehacientemente al contratista. El plazo de ejecución empezará a contarse desde el día siguiente a la recepción de la notificación del acuerdo de autorización de inicio de las obras.

Lo dispuesto anteriormente se aplicará igualmente cuando el contratista formulase reservas en el acto de comprobación del replanteo. No obstante, si a juicio del órgano de contratación tales reservas resultasen infundadas, no quedará suspendida la iniciación de las obras ni, en consecuencia, será necesario dictar nuevo acuerdo para que se produzca la iniciación de las mismas y se modifique el cómputo del plazo para su ejecución.

En el caso de que el expediente haya sido declarado de tramitación urgente, por aplicación de lo dispuesto en el artículo 119 de la LCSP, el plazo de inicio de la ejecución del contrato no podrá ser superior a un mes, contados desde la formalización, sin perjuicio de cuanto proceda en lo referente al acta de comprobación del replanteo. Si se excediese este plazo, el contrato podrá ser resuelto, salvo que el retraso se debiera a causas ajenas a la Administración contratante y al contratista y así se hiciera constar en resolución motivada.

El acta de comprobación del replanteo formará parte integrante del contrato a los efectos de su exigibilidad.

Cláusula 19. *Plan de Seguridad y Salud.*

En aplicación del estudio de seguridad y salud o, en su caso, del estudio básico, según proceda, de acuerdo con lo establecido en el artículo 4 del RD. 1627/1997, de 24 de octubre, por el que se establecen disposiciones mínimas de seguridad y salud en las obras de construcción, el contratista elaborará un plan de seguridad y salud en el trabajo en el que se analicen, estudien, desarrollen y complementen las previsiones contenidas en el estudio o estudio básico, en función de su propio sistema de ejecución de la obra.

El plan de seguridad y salud deberá ser aprobado por la Administración antes del inicio de la obra, con el correspondiente informe del coordinador en materia de seguridad y salud durante la ejecución de la obra, o del director, en su caso.

En todo caso, respecto del plan de seguridad y salud en las obras de construcción se estará a lo dispuesto sobre el mismo en el RD. 1627/1997, de 24 de octubre.

Asimismo, en los supuestos de obras en que concurran actividades empresariales en un mismo centro de trabajo, se estará a lo dispuesto en la disposición adicional primera del Real Decreto 171/2004, de 30 de enero, por el que se desarrolla el artículo 24 de la Ley 31/1995, de 8 de noviembre, de Prevención de Riesgos Laborales en materia de coordinación de actividades empresariales.

Conforme a lo establecido en el artículo 15.3 del Real Decreto 1109/2007, de 24 de agosto, por el que se desarrolla la Ley 32/2006, de 18 de octubre, Reguladora de la Subcontratación en el Sector de la Construcción (R.D. 1109/2007), en el Libro de Subcontratación se anotará la persona responsable de la coordinación de seguridad y salud en la fase de ejecución de la obra así como cualquier cambio de coordinador de seguridad y salud que se produjera durante la ejecución de la obra. Asimismo, en virtud de lo dispuesto en el artículo 16.2.a) de dicho Real Decreto, el contratista deberá comunicar cada subcontratación anotada en el Libro de Subcontratación al coordinador de seguridad y salud.

Cláusula 20. Programa de trabajo.

El contratista, en el plazo máximo de treinta días, contados desde la formalización del contrato, habrá de someter a la aprobación del órgano de contratación correspondiente, el programa para su realización, en el que deberán incluirse los datos exigidos en el artículo 144 del RGLCAP.

El órgano de contratación resolverá sobre el mismo dentro de los quince días siguientes a su presentación, pudiendo imponer al programa de trabajo presentado la introducción de modificaciones o el cumplimiento de determinadas prescripciones siempre que no contravengan las cláusulas del contrato.

Cada vez que se modifiquen las condiciones contractuales, el contratista queda obligado a la actualización y puesta al día de este programa.

Si el sistema de retribución del contrato está configurado a tanto alzado con precio cerrado y se han admitido variantes sobre determinados elementos o unidades de obra, el adjudicatario deberá aportar el proyecto de construcción de las variantes ofertadas a que se refiere la **cláusula 8** del presente pliego, para su preceptiva supervisión y aprobación, en el plazo que se indica en el **apartado 10 del cuadro de características del contrato**, sin que en ningún caso el precio o el plazo de la adjudicación puedan sufrir variación como consecuencia de la aprobación de este proyecto.

Cláusula 21. *Interpretación del proyecto.*

Corresponde al director de la obra la interpretación técnica del proyecto y la facultad de dictar las órdenes para su desarrollo.

El contratista no podrá aducir, en ningún caso, indefinición del proyecto. Si a su juicio, adoleciese de alguna indefinición deberá solicitar por escrito del director de la obra la correspondiente definición con la antelación suficiente a su realización, quien deberá contestar en el plazo de un mes a la citada solicitud.

Cláusula 22. *Dirección de las obras.*

Las obras, a los efectos previstos en la cláusula 3ª del Pliego de Cláusulas Administrativas Generales para la Contratación de Obras del Estado, estarán adscritas al órgano que se menciona en el **apartado 2 del cuadro de características del contrato**.

El órgano de contratación, a través de la dirección facultativa de las obras y, en su caso, de la unidad encargada del seguimiento y ejecución del contrato, efectuará la inspección, comprobación y vigilancia para la correcta realización de la obra ejecutada, ajustándose a lo dispuesto en las cláusulas 4 y 21 del Pliego de Cláusulas Administrativas Generales para la Contratación de Obras del Estado.

Sin perjuicio de lo dispuesto en el artículo 25.5 del Decreto 45/1997 de 20 de marzo, que desarrolla el régimen de control ejercido por la Intervención General, será misión exclusiva del director la comprobación de la realización de las obras según el proyecto, así como sus instrucciones en el curso de la ejecución de las mismas.

En sus ausencias estará representado, a todos los efectos, por el auxiliar técnico por él designado.

El contratista guardará y hará guardar las consideraciones debidas al personal de la dirección de las obras y, en su caso, al facultativo designado por la Administración representante de ésta, que tendrán libre acceso a todos los puntos de trabajo y almacenes de materiales destinados a las obras para su previo reconocimiento.

La dirección de las obras tendrá acceso igualmente al Libro de Subcontratación, conforme a lo dispuesto en el artículo 8.1 de la Ley 32/2006, de 18 de octubre, Reguladora de la Subcontratación en el Sector de la Construcción (LRSSC).

Cuando el contratista, o personas de él dependientes, incurran en actos u omisiones que comprometan o perturben la buena marcha del contrato, el órgano de contratación podrá exigir la adopción de medidas concretas para conseguir o restablecer el buen orden en la ejecución de lo pactado.

Durante el curso de la obra se realizarán los replanteos parciales que la dirección de la misma estime convenientes. De todos ellos se levantará acta por cuadruplicado ejemplar con los planos correspondientes. Los gastos de material y personal que ocasionen los replanteos serán de cuenta del contratista. Este permanecerá en la obra desde su comienzo y durante toda la jornada de trabajo.

El director de la obra podrá ordenar la apertura de calas cuando sospeche la existencia de vicios ocultos de construcción o haberse empleado materiales de calidad deficiente. De confirmarse la existencia de tales defectos, serán de cuenta del contratista los gastos derivados del reconocimiento y subsanación. En caso contrario, la dirección certificará la indemnización que corresponde a la ejecución y reparación de las calas, valoradas a los precios unitarios del presupuesto de adjudicación. En cuanto a la demolición y reconstrucción de las obras defectuosas o mal ejecutadas y sus gastos, se estará a lo dispuesto en la cláusula 44 del Pliego de Cláusulas Administrativas Generales para la Contratación de Obras del Estado, en cuanto no se oponga a lo establecido en la LCSP y el RGLCAP.

Asimismo, el director de la obra podrá ordenar la realización de ensayos y análisis de materiales y unidades de obra y que se recaben los informes específicos que en cada caso resulten pertinentes, siendo a cargo del contratista los gastos que por estas operaciones se originen, salvo que se determine otra cosa **en el cuadro de características del contrato**.

La dirección podrá ordenar, con carácter de urgencia, la ejecución de los trabajos necesarios en los casos de peligro inminente o de obstáculos imprevistos. El contratista deberá ejecutar tales trabajos sin perjuicio de que la dirección de la obra promueva con posterioridad la tramitación administrativa correspondiente.

El procedimiento a seguir en los casos de fuerza mayor del artículo 239 de la LCSP, será el establecido en el artículo 146 del RGLCAP.

La resolución de incidencias surgidas en la ejecución del contrato se tramitará, mediante expediente contradictorio, de acuerdo con lo establecido en el artículo 97 del RGLCAP.

Durante la ejecución del contrato, el adjudicatario asumirá sus responsabilidades inherentes a la ejecución de los trabajos y al control y vigilancia de materiales y obras que ejecute conforme a las instrucciones, de obligado cumplimiento, dadas por la dirección e inspección de la obra.

Cláusula 23. *Plazo de ejecución.*

El plazo de ejecución de las obras será el que figura en el **apartado 8 del cuadro de características del contrato** o el que se determine en la adjudicación del contrato, siendo los plazos parciales los que se fijen como tales en la aprobación del programa de trabajo.

El cómputo del plazo se iniciará desde el día siguiente al de la fecha del acta de comprobación del replanteo, si la Administración autoriza el inicio de la obra.

Los plazos parciales que se fijen en la aprobación del programa de trabajo, con los efectos que en la aprobación se determinen, se entenderán integrantes del contrato a los efectos legales pertinentes.

El contratista está obligado a cumplir el contrato dentro del plazo total fijado para la realización del mismo, así como de los plazos parciales señalados para su ejecución sucesiva.

El contratista podrá desarrollar los trabajos con mayor celeridad que la necesaria para efectuar las obras en el plazo contractual, salvo que, a juicio de la dirección de las obras, existiesen razones para estimarlo inconveniente. No obstante, se estará a lo dispuesto en el artículo 96 del RGLCAP y en la cláusula 53 del Pliego de Cláusulas Administrativas Generales para la Contratación de Obras del Estado.

Cláusula 24. *Penalidades por incumplimiento de obligaciones contractuales.*

Si las obras sufrieren un retraso en su ejecución, y siempre que el mismo no fuere imputable al contratista y éste ofreciera cumplir sus compromisos, se concederá por el órgano de contratación un plazo que será, por lo menos, igual al tiempo perdido, a no ser que el contratista pidiese otro menor, regulándose su petición por lo establecido en el artículo 100 del RGLCAP.

Cuando el contratista, por causas imputables al mismo, hubiese incurrido en demora respecto al cumplimiento del plazo total o de los plazos parciales recogidos en el programa de trabajo aprobado, la Administración podrá optar atendidas las circunstancias del caso, por la resolución del contrato o por la imposición de penalidades, de acuerdo con lo dispuesto en el artículo 192 de la LCSP.

Cada vez que las penalidades por demora alcancen un múltiplo del 5 por 100 del precio del contrato, el órgano de contratación estará facultado para proceder a la resolución del mismo o acordar la continuidad de su ejecución con imposición de nuevas penalidades. En este último

supuesto, el órgano de contratación concederá la ampliación del plazo que estime necesaria para la terminación del contrato.

Asimismo, la Administración tendrá las mismas prerrogativas cuando la demora en el cumplimiento de los plazos parciales haga presumir razonablemente la imposibilidad del cumplimiento del plazo total.

La Administración, en caso de incumplimiento de la ejecución parcial de las prestaciones definidas en el contrato por parte del contratista, podrá optar por la resolución del contrato o por las penalidades que se determinan en el **apartado 20 del cuadro de características del contrato**

En caso de cumplimiento defectuoso de la ejecución del contrato, o, en su caso, incumplimiento del compromiso de dedicar o adscribir a la ejecución del contrato los medios personales y materiales suficientes o de las condiciones especiales de ejecución del contrato en materia medioambiental, de innovación, social o laboral, la Administración podrá imponer al contratista las penalidades indicadas en el **apartado 20 del cuadro de características del contrato**, de conformidad con lo dispuesto en el artículo 192.1 de la LCSP.

La aplicación y el pago de las penalidades no excluyen la indemnización a que la Administración pueda tener derecho por daños y perjuicios ocasionados con motivo del retraso imputable al contratista.

La infracción de las condiciones para la subcontratación establecidas en el artículo 215.3 de la LCSP podrá dar lugar a la imposición al contratista de una penalidad de hasta un 50 por ciento del importe del subcontrato o la resolución del contrato, siempre y cuando se cumplan los requisitos establecidos en el segundo párrafo de la letra f) del apartado 1 del artículo 211 de la LCSP. Asimismo, el incumplimiento de lo dispuesto en el artículo 217 de la LCSP, además de las consecuencias previstas por el ordenamiento jurídico, permitirá la imposición de las penalidades que a tal efecto se especifican en el **apartado 20 del cuadro de características del contrato**.

Cláusula 25. Responsabilidad del contratista por daños y perjuicios.

El contratista será responsable de todos los daños y perjuicios directos e indirectos que se causen a terceros como consecuencia de las operaciones que requiera la ejecución del contrato. Si los daños y perjuicios ocasionados fueran consecuencia inmediata y directa de una orden dada por la Administración, ésta será responsable dentro de los límites señalados en las leyes. También será la Administración responsable de los daños que se causen a terceros como

consecuencia de los vicios del proyecto elaborado por ella misma. En todo caso, será de aplicación lo preceptuado en el artículo 196 de la LCSP.

En los supuestos de incumplimiento parcial o cumplimiento defectuoso o de demora en la ejecución en que no esté prevista penalidad o en que estándolo la misma no cubriera los daños causados a la Administración, esta exigirá al contratista la indemnización por daños y perjuicios, conforme a lo establecido en el 194.1 de la LCSP.

Cláusula 26. *Modificación de las obras.*

El órgano de contratación podrá acordar, una vez perfeccionado el contrato y por razones de interés público, modificaciones en el proyecto en los casos y en la forma previstos en el título V del libro I, y de acuerdo con el procedimiento regulado en la Subsección 4ª, Sección 3ª, Capítulo I, Título I del Libro Segundo y de acuerdo con el procedimiento regulado en el artículo 191 de la LCSP, justificándolo debidamente en el expediente.

En lo concerniente a su régimen se estará asimismo a lo dispuesto en el artículo 242 de la LCSP, así como a lo dispuesto en los artículos 158 a 162 del RGLCAP y 59 y 62 del Pliego de Cláusulas Administrativas Generales para la Contratación de Obras del Estado, en cuanto no se opongan a la LCSP.

En el **apartado 18 del cuadro de características del contrato** se especifican, en su caso, las condiciones, el alcance, los límites y el procedimiento de las modificaciones previstas.

Las modificaciones no previstas en el **apartado 18 del cuadro de características del contrato** sólo podrán efectuarse cuando se justifique suficientemente la concurrencia de alguna de las circunstancias previstas en el artículo 205 de la LCSP. Estas modificaciones no podrán alterar las condiciones esenciales de la licitación y adjudicación y deberán limitarse a introducir las variaciones estrictamente indispensables para responder a la causa objetiva que las haga necesarias.

Las modificaciones del contrato que se produzcan durante su ejecución se publicarán en el Portal de la Contratación Pública -Perfil de contratante y deberán formalizarse conforme a lo dispuesto en el artículo 203 de la LCSP.

Si el contrato está configurado como de precio cerrado, no se abonarán las modificaciones que sean necesarias para corregir errores u omisiones del proyecto.

Cláusula 27. *Suspensión de las obras.*

La Administración, por razones de interés público, podrá acordar la suspensión de la ejecución del contrato. Igualmente, podrá proceder la suspensión del cumplimiento del contrato por el contratista si se diese demora en el pago superior a cuatro meses en las condiciones previstas en el artículo 198.5 de la LCSP. A efectos de la suspensión del contrato se estará a lo dispuesto en el artículo 208 de la LCSP, así como en los preceptos concordantes del RGLCAP y del Pliego de Cláusulas Administrativas Generales para la Contratación de Obras del Estado, en cuanto no se opongan a lo establecido en dicha ley.

Cláusula 28. *Cesión del contrato.*

Los derechos y obligaciones dimanantes del presente contrato podrán ser cedidos por el adjudicatario a un tercero siempre que se cumplan los supuestos y los requisitos establecidos en el artículo 214 de la LCSP.

Cláusula 29. *Subcontratación.*

El adjudicatario del contrato podrá concertar con terceros la realización parcial del mismo siempre que se cumplan los requisitos establecidos en el artículo 215 de la LCSP, quedando obligado al cumplimiento de los requisitos y obligaciones establecidos en los artículos 216 y 217 del mismo texto legal. En todo caso, los subcontratistas quedarán obligados solo ante el contratista, que asumirá la total responsabilidad de la ejecución del contrato frente a la Administración, incluido el cumplimiento de las obligaciones en materia medioambiental, social o laboral, y el sometimiento a la normativa nacional y de la Unión Europea en materia de protección de datos, de conformidad con lo dispuesto en el artículo 215.4 de la LCSP.

El contratista deberá comunicar por escrito al órgano de contratación, tras la adjudicación del contrato y, a más tardar, cuando inicie su ejecución, su intención de subcontratar, indicando las partes del contrato a que afectará y la identidad, datos de contacto y representantes legales del subcontratista, así como justificar la aptitud de éste por referencia a los elementos técnicos y humanos de que dispone y a su experiencia, salvo si el subcontratista tuviera la clasificación adecuada para realizar la parte del contrato objeto de la subcontratación, y acreditando que no se encuentra incurso en prohibición de contratar.

Asimismo, junto con el escrito mediante el que se dé conocimiento a la Administración del subcontrato a celebrar, el contratista deberá acreditar que el subcontratista no se encuentra inhabilitado para contratar de acuerdo con el ordenamiento jurídico. Dicha acreditación podrá hacerse efectiva mediante declaración responsable del subcontratista.

Si así se requiere en el **apartado 19 del cuadro de características del contrato**, los licitadores deberán indicar en su oferta la parte del contrato que tengan previsto subcontratar, señalando

su importe, y el nombre o el perfil empresarial, definido por referencia a las condiciones de solvencia profesional o técnica, de los subcontratistas a los que vayan a encomendar su realización, conforme al modelo de declaración responsable múltiple que figura como anexo II al presente pliego.

En este caso, si los subcontratos difieren de lo indicado en la oferta por celebrarse con empresarios distintos de los indicados nominativamente en la misma o por referirse a partes de la prestación diferentes a las señaladas en ella, no podrán celebrarse hasta que transcurran veinte días desde que efectúen la notificación y aportación de las justificaciones referidas en el párrafo anterior, salvo autorización expresa con anterioridad por la Administración o situación de emergencia justificada, excepto si la Administración notifica en ese plazo su oposición.

Cualquier modificación que sufra esta información durante la ejecución del contrato deberá ser notificada por escrito al órgano de contratación, así como toda la información precisa sobre los nuevos subcontratistas.

El conocimiento que tenga la Administración de los subcontratos celebrados en virtud de las comunicaciones o la autorización que se otorgue no alterarán la responsabilidad exclusiva del contratista principal.

En el proceso de subcontratación deberán cumplirse las normas generales sobre subcontratación establecidas en la LRSSC, y lo dispuesto en R.D. 1109/2007. A tal efecto el contratista habrá de presentar el certificado de estar inscrito en el Registro de Empresas Acreditadas correspondiente. El contratista deberá obtener, llevar en orden, al día y conservar el Libro de Subcontratación habilitado por la Dirección General de Trabajo de la Comunidad de Madrid, con arreglo a lo dispuesto en los artículos 8 de la referida Ley y 13 a 16 del mencionado Real Decreto. Las infracciones a lo dispuesto en la LRSSC, serán sancionadas con arreglo a lo dispuesto en la Ley de Infracciones y Sanciones en el Orden Social, texto refundido aprobado por Real Decreto Legislativo 5/2000, de 4 de agosto.

El contratista deberá remitir al órgano de contratación, cuando éste lo solicite, relación detallada de aquellos subcontratistas o suministradores que participen en el contrato cuando se perfeccione su participación, junto con aquellas condiciones de subcontratación o suministro de cada uno de ellos que guarden una relación directa con el plazo de pago. Asimismo, deberán aportar, a solicitud del órgano de contratación, justificante de cumplimiento de los pagos a aquéllos, una vez terminada la prestación, dentro de los plazos de pago legalmente establecidos en el artículo 217 de la LCSP y en la Ley 3/2004, de 29 de diciembre, por la que se establecen medidas de lucha contra la morosidad en las operaciones comerciales, en lo que le sea de aplicación. Estas obligaciones tendrán la consideración de condiciones especiales de ejecución del contrato y su incumplimiento, además de las consecuencias previstas por el ordenamiento

jurídico, permitirá la imposición de las penalidades que a tal efecto se especifiquen en el **apartado 20 del cuadro de características del contrato**, respondiendo la garantía definitiva de las penalidades que se impongan por este motivo.

Todas las condiciones especiales de ejecución que formen parte del contrato serán exigidas igualmente a todos los subcontratistas que participen en su ejecución.

Los subcontratistas no podrán renunciar válidamente, antes o después de su adquisición, a los derechos que les reconoce el artículo 216 de la LCSP en relación con los pagos a subcontratistas y suministradores, sin que sea de aplicación a este respecto el artículo 1.110 del Código Civil.

Los subcontratistas no tendrán, en ningún caso, acción directa frente a la Administración contratante por las obligaciones contraídas con ellos por el contratista como consecuencia de la ejecución del contrato principal y de los subcontratos, sin perjuicio de lo establecido en la disposición adicional quincuagésima primera de la LCSP.

CAPÍTULO V. DERECHOS Y OBLIGACIONES DEL CONTRATISTA

Cláusula 30. Abonos, mediciones y valoración.

Sólo se abonará al contratista la obra que realice conforme a los documentos del proyecto y, en su caso, a las órdenes recibidas por escrito del director de la obra. Por consiguiente, no podrá servir de base para reclamaciones de ningún género el número de unidades de obra realizadas no consignadas en el proyecto.

La medición de los trabajos efectuados se llevará a cabo por la dirección de la obra, pudiendo el contratista presenciar la realización de las mismas. Para las obras o partes de obra cuyas dimensiones y características hayan de quedar posterior y definitivamente ocultas, el contratista está obligado a avisar con la suficiente antelación, a fin de que la dirección pueda realizar las correspondientes mediciones y toma de datos, levantando los planos que las definan, cuya conformidad suscribirá el contratista. A falta de aviso anticipado, cuya prueba corresponde al contratista, queda éste obligado a aceptar las decisiones de la Administración sobre el particular.

Para cada clase de obra se adoptará como unidad de medida la señalada en el epígrafe correspondiente de los estudios de mediciones del proyecto. Terminada la medición, por el director de la obra se procederá a la valoración de la obra ejecutada, aplicando a cada unidad el precio unitario correspondiente del presupuesto o el contradictorio que proceda, teniendo en cuenta lo prevenido en los pliegos para los abonos de obras defectuosas, materiales acopiados, partidas alzadas y abonos a cuenta del equipo puesto en obra.

Al resultado de la valoración, obtenido en la forma expresada en el párrafo anterior, se le aumentarán los porcentajes adoptados para formar el presupuesto base de licitación y la cifra que resulte se multiplicará por el coeficiente de adjudicación, obteniendo así la relación valorada mensual, que dará lugar a la certificación mensual, la que se expedirá por la Administración en los diez días siguientes al mes que corresponda. La demora en el pago por plazo superior a treinta días, desde la fecha de aprobación de la certificación, devengará a favor del contratista los intereses de demora y la indemnización por los costes de cobro en los términos previstos en la Ley 3/2004, de 29 de diciembre, por la que se establecen medidas de lucha contra la morosidad en las operaciones comerciales, de conformidad con lo establecido en el artículo 198.4 de la LCSP.

Sin perjuicio de lo establecido en el artículo 243.1 de la LCSP, la Administración deberá aprobar las certificaciones de obra dentro de los treinta días siguientes a su expedición.

En todo caso, las certificaciones parciales que se expidan y las cantidades que se abonen al contratista tendrán el carácter de pagos parciales con el carácter de abonos a cuenta, que no supondrán en forma alguna aprobación y recepción de las obras que comprenden, y a resultas de la certificación final de las obras ejecutadas, que se expedirá en el plazo de tres meses contados a partir de la recepción y a cuenta de la liquidación del contrato.

Las partidas señaladas en el presupuesto a tanto alzado, se abonarán conforme se indica en el pliego de prescripciones técnicas particulares. En su defecto, se estará a lo dispuesto en el artículo 154 del RGLCAP. Las unidades de obra contratadas a tanto alzado con precio cerrado se abonarán mensualmente, en la misma proporción que la obra ejecutada en el mes a que corresponda guarde con el total de la unidad o elemento de obra de que se trate.

El contratista, en la forma indicada en el **apartado 16 del cuadro de características del contrato**, previa petición escrita, tendrá derecho a percibir abonos a cuenta por las operaciones preparatorias realizadas, como instalaciones y acopio de materiales o equipos de maquinaria pesada, en la forma y con las garantías que, a tal efecto determinan los artículos 155 a 157 del RGLCAP. La cuantía y condiciones se encuentran señaladas en el **apartado 16 del cuadro de características del contrato**. Los referidos pagos serán asegurados mediante la prestación de la garantía que se especifica en dicho apartado.

Si fuera necesario emplear materiales o ejecutar unidades de obra no comprendida en el proyecto o cuyas características difieran sustancialmente de ellas, los precios de aplicación de las mismas serán fijados por la Administración, previa audiencia del contratista por plazo mínimo de tres días hábiles.

Los nuevos precios, una vez aprobados por el órgano de contratación, se considerarán incorporados a todos los efectos a los cuadros de precios del proyecto, sin perjuicio de lo establecido en el artículo 242.2 de la LCSP.

Conforme a lo dispuesto en el artículo 200 de la LCSP, y en los términos establecidos en el mismo, los contratistas podrán ceder el derecho de cobro que tengan frente a la Administración conforme a Derecho. A este respecto, la Comunidad de Madrid tiene suscritos convenios de colaboración con varias entidades financieras para el descuento de certificaciones y facturas.

Se puede obtener información completa sobre las condiciones y procedimiento a seguir para la transmisión de los derechos de cobro en el portal de la Comunidad de Madrid:

<https://www.comunidad.madrid/gobierno/hacienda/bases-reguladoras-seleccion-entidades-financieras-colaboradoras-servicios-recaudacion>.

Cláusula 31. *Revisión de precios.*

En la revisión de precios se estará a lo especificado en el **apartado 17 del cuadro de características del contrato**, todo ello de conformidad con los artículos 103 a 105 de la LCSP, 104 a 106 del RGLCAP en lo que no se opongan a la LCSP, Real Decreto 55/2017, de 3 de febrero, por el que se desarrolla la Ley 2/2015, de 30 de marzo, de desindexación de la economía española y Real Decreto 1359/2011, de 7 de octubre, por el que se aprueba la relación de materiales básicos y las fórmulas-tipo generales de revisión de precios de los contratos de obras y de contratos de suministro de fabricación de armamento y equipamiento de las Administraciones Públicas.

Cláusula 32. *Obligaciones, gastos e impuestos exigibles al contratista.*

Son de cuenta del contratista los gastos e impuestos, los de formalización del contrato en el supuesto de elevación a escritura pública, así como de cuantas licencias, autorizaciones y permisos procedan, en especial la tasa por prestación de servicios urbanísticos, por el concepto de licencia de obras y otros, además de cuantos visados sean preceptivos para la entrega debidamente legalizada de las instalaciones. Asimismo, vendrá obligado a satisfacer todos los gastos que la empresa deba realizar para el cumplimiento del contrato, como son los generales, financieros, de seguros, transportes y desplazamientos, materiales, instalaciones, honorarios del personal a su cargo, de comprobación y ensayo, tasas y toda clase de tributos, en especial el Impuesto sobre Construcciones, Instalaciones y Obras si este fuera exigible, el IVA y cualesquiera otros que pudieran derivarse de la ejecución del contrato durante la vigencia del mismo.

El contratista tendrá la obligación de presentar la factura o facturas correspondientes a la ejecución del objeto del contrato ante el registro del órgano de contratación, en los términos establecidos en la normativa sobre factura electrónica, a efectos de su remisión al órgano administrativo o unidad a quien corresponda su tramitación. En la factura deberá constar la identificación del órgano gestor (órgano de contratación), de la unidad tramitadora (centro directivo promotor del contrato) y de la oficina contable (órgano que tiene atribuida la función de contabilidad), con indicación de los correspondientes códigos de acuerdo con el “Directorio Común de Unidades y Oficinas DIR3” gestionado por la Secretaría de Estado de Administraciones Públicas, conforme se recoge en el **apartado 2 del cuadro de características del contrato**.

Asimismo, vendrá obligado a la suscripción, a su cargo, de las pólizas de seguros que estime convenientes el órgano de contratación. Su determinación y momento de entrega se contienen en el **apartado 14 del cuadro de características del contrato**

El contratista tendrá la obligación de colocar, a su cargo, carteles informativos de la obra, siguiendo los modelos e instrucciones de la Administración.

Tratándose de obras que se financien en todo o en parte con cargo a fondos del FEDER, el contratista deberá colocar en la obra carteles informativos de la participación del FEDER, al menos en igual número que los que hagan publicidad de la empresa contratista.

El contratista queda obligado a realizar, a su costa, si así lo solicita la dirección de la obra, un reportaje fotográfico mensual sobre las mismas, así como cuantas fotografías le puedan ser exigidas durante la ejecución de aquellas.

El contratista está obligado a instalar, a su costa, las señalizaciones precisas para indicar el acceso a la obra, las de circulación en la zona que ocupan los trabajos, así como las de los puntos de posible peligro debido a la marcha de aquellos, tanto en dicha zona como en sus lindes o inmediaciones, así como a cumplir las órdenes a que se refiere la cláusula 23 del Pliego de Cláusulas Administrativas Generales para la Contratación de Obras del Estado.

El contratista está obligado no sólo a la ejecución de las obras, sino también a su conservación y policía hasta la recepción y durante el plazo de garantía de las mismas. Igualmente, el adjudicatario responderá de la vigilancia de los terrenos, así como de los bienes que haya en los mismos, de conformidad en lo dispuesto de la cláusula 33 del Pliego de Cláusulas Administrativas Generales para la Contratación de Obras del Estado. Si así fuera requerido por la dirección de la obra, el contratista tendrá la obligación de adscribir, con carácter permanente, personal de guarda en las obras hasta la recepción de las mismas.

El contratista deberá respetar, durante el plazo indicado en el **apartado 22 del cuadro de características del contrato**, el carácter confidencial de la información a que tenga acceso con ocasión de la ejecución del contrato, la cual se especifica, en su caso, en el mismo apartado, o que por su propia naturaleza deba ser tratada como tal.

Cláusula 33. *Medidas de contratación con empresas que estén obligadas a tener en su plantilla trabajadores con discapacidad.*

El contratista, conforme a lo dispuesto en el Decreto 213/1998, de 17 de diciembre, del Consejo de Gobierno, por el que se establecen medidas en la contratación administrativa de la Comunidad de Madrid para apoyar la estabilidad y calidad del empleo, durante la vigencia del contrato, asume entre sus obligaciones la de tener trabajadores con discapacidad en un 2 por 100, al menos, de la plantilla de la empresa, si esta alcanza un número de 50 o más trabajadores y el contratista está sujeto a tal obligación, de acuerdo con el artículo 42 del Texto Refundido de la Ley General de derechos de las personas con discapacidad y su inclusión social, aprobado por Real Decreto Legislativo 1/2013, de 29 de noviembre, o la de adoptar las medidas alternativas desarrolladas reglamentariamente por el RD 364/2005, de 8 de abril.

La asunción de la citada obligación se realizará mediante la declaración responsable que se cita en la **cláusula 10** “Forma y contenido de las proposiciones” de este pliego.

El contratista queda obligado igualmente a acreditar el cumplimiento de la referida obligación ante el órgano de contratación cuando fuese requerido, en cualquier momento de la vigencia del contrato, o, en todo caso, antes de la devolución de la garantía definitiva. La acreditación de dicho cumplimiento se efectuará mediante la presentación ante el órgano de contratación de los siguientes documentos: un certificado de la empresa en el que conste el número de trabajadores de plantilla y copia compulsada de los contratos celebrados con trabajadores con discapacidad.

Cláusula 34. *Obligaciones laborales, sociales, medioambientales y de protección de datos.*

El contratista está obligado al cumplimiento de la normativa vigente en materia laboral, de seguridad social, de integración social de personas con discapacidad y de prevención de riesgos laborales, conforme a lo dispuesto en la Ley 31/1995, de 8 de noviembre, sobre Prevención de Riesgos Laborales, Real Decreto 171/2004, de 30 enero, por el que se desarrolla el artículo 24 de dicha Ley en materia de coordinación de actividades empresariales, en el Reglamento de los Servicios de Prevención, aprobado por Real Decreto 39/1997, de 17 de enero, y la normativa reguladora de la subcontratación en el sector de la construcción: LRSSC y R.D.1109/2007, así como las que se promulguen durante la ejecución del contrato.

Los licitadores podrán obtener información sobre las obligaciones relativas a las condiciones sobre protección del empleo, condiciones de trabajo y prevención de riesgos laborales vigentes en la Comunidad de Madrid en:

Instituto Regional de Seguridad y Salud en el Trabajo, C/ Ventura Rodríguez, 7 plantas 2ª y 6ª, 28008 - Madrid, teléfono 900 71 31 23 y correo electrónico: irsst@madrid.org.

Podrán obtener asimismo información general sobre las obligaciones relativas a la protección del medio ambiente vigentes en la Comunidad de Madrid en la Guía General de Aspectos Ambientales publicada en el apartado de Información General del Portal de Contratación Pública de la Comunidad de Madrid (<https://contratos-publicos.comunidad.madrid/informacion-general/obligaciones-medioambientales>).

En el modelo de proposición económica que figura como **anexo I.1** al presente pliego se hará manifestación expresa de que se han tenido en cuenta en sus ofertas tales obligaciones.

El contratista deberá respetar las condiciones laborales previstas en los Convenios Colectivos sectoriales que les sean de aplicación. Igualmente, se compromete a acreditar el cumplimiento de la referida obligación ante el órgano de contratación, si es requerido para ello, en cualquier momento durante la vigencia del contrato.

Asimismo, el contratista está obligado a respetar la normativa nacional y de la Unión Europea en materia de protección de datos.

Cláusula 35. Barreras arquitectónicas.

Si el objeto del contrato estuviese comprendido en el ámbito del artículo 2 de la Ley 8/1993, de 22 de junio, de la Comunidad de Madrid, de Promoción de la Accesibilidad y Supresión de Barreras Arquitectónicas, con la salvedad dispuesta en su disposición adicional séptima, el contratista estará obligado a cumplir lo preceptuado en la misma, así como en el Reglamento Técnico de Desarrollo en Materia de Promoción de la Accesibilidad y Supresión de Barreras Arquitectónicas, aprobado por Decreto 13/2007, de 15 de marzo, del Consejo de Gobierno, a fin de garantizar la accesibilidad al medio de todos los ciudadanos con independencia de sus limitaciones.

CAPÍTULO VI. EXTINCIÓN DEL CONTRATO

Cláusula 36. Aviso de terminación de la ejecución de la obra.

El contratista, con una antelación de cuarenta y cinco días hábiles, comunicará por escrito a la dirección de la obra la fecha prevista para la terminación del contrato, a efectos de que se pueda realizar su recepción. El procedimiento y plazos para la tramitación de esta comunicación y la designación de representante por la Intervención se regularán por lo establecido en el artículo 163 del RGLCAP y por la legislación propia de la Comunidad de Madrid.

Cláusula 37. Recepción de la obra.

El contrato se entenderá cumplido por el contratista, cuando éste haya realizado, de acuerdo con los términos del mismo, y a satisfacción de la Administración, la totalidad de su objeto.

Dentro del mes siguiente a la finalización de la obra, se procederá, mediante acto formal, a la recepción de la misma.

Dicho acto será comunicado, cuando resulte preceptivo, a la Intervención General, a efectos de su asistencia potestativa al mismo.

Si las obras se encuentran en buen estado y con arreglo a las prescripciones previstas, el facultativo designado por la Administración representante de ésta, las dará por recibidas, levantándose la correspondiente acta por cuadruplicado, que deberá ser firmada por los concurrentes a la recepción, entregándose un ejemplar al representante de la Administración, otro al director de la obra, el tercero al representante de la Intervención General y el cuarto al contratista, comenzando entonces el plazo de garantía. En el acta de recepción el director de la obra fijará la fecha para el inicio de la medición general, quedando notificado el contratista para dicho acto.

El contratista tiene obligación de asistir a la recepción de la obra. Si por causas que le sean imputables no cumple esta obligación, el responsable del contrato le remitirá un ejemplar del acta para que, en el plazo de diez días, formule las alegaciones que considere oportunas, sobre las que resolverá el órgano de contratación.

Cuando las obras no se hallen en estado de ser recibidas, se hará constar así en el acta, y el director de las mismas señalará los defectos observados y detallará las instrucciones precisas fijando un plazo para remediar aquellos. Si transcurrido dicho plazo el contratista no lo hubiese efectuado, podrá concedérsele otro plazo improrrogable o declarar resuelto el contrato, por causas imputables al contratista.

En las obras de edificación a las que se refiere La Ley 38/1999, de 5 de noviembre, de Ordenación de la Edificación, una vez finalizada la obra, el contratista entregará al director de obra una copia del Libro de Subcontratación debidamente cumplimentado, para que lo

incorpore al Libro del Edificio, de conformidad con lo dispuesto en el artículo 16.3 del R.D. 1109/2007.

Cláusula 38. *Medición general y certificación final.*

Recibidas las obras, se procederá seguidamente a su medición general con asistencia del contratista, formulándose por el director de la obra, en el plazo de un mes desde la recepción, la medición de las realmente ejecutadas de acuerdo con el proyecto y a redactar la certificación final, que deberá ser aprobada por el órgano de contratación dentro del plazo de tres meses contados a partir de la recepción y que será abonada, en su caso, al contratista dentro del plazo de treinta días a partir de su aprobación, a cuenta de la liquidación del contrato, de conformidad con lo previsto en el artículo 198.4 de la LCSP.

Cláusula 39. *Plazo de garantía y liquidación.*

El plazo de garantía comenzará a contar desde la fecha de la recepción y será el indicado en el **apartado 21 del cuadro de características del contrato**. Los gastos de conservación y vigilancia durante el plazo de garantía serán a cargo del contratista.

Durante dicho plazo cuidará el contratista, en todo caso, de la conservación y policía de las obras con arreglo a lo previsto en el pliego de prescripciones técnicas particulares del proyecto y a las instrucciones que dicte la dirección de la obra. Si, a juicio de la Administración, descuidase la conservación y diere lugar a que peligre la obra, se ejecutarán por ella misma y a costa del contratista los trabajos necesarios para evitar el daño.

En el supuesto de que hubiere recepciones parciales, el plazo de garantía de las partes recibidas comenzará a contarse desde las fechas de las respectivas recepciones parciales, sin perjuicio de lo dispuesto en la cláusula 73 del Pliego de Cláusulas Administrativas Generales para la Contratación de Obras del Estado.

Dentro del plazo de quince días anteriores al cumplimiento del plazo de garantía, el director facultativo de la obra, de oficio o a instancia del contratista, redactará un informe sobre el estado de las obras. Si este fuere favorable, el contratista quedará relevado de toda responsabilidad, salvo lo dispuesto en el artículo 244 de la LCSP, procediéndose a la devolución o cancelación de la garantía, a la liquidación del contrato y en su caso, al pago de las obligaciones pendientes, que deberá efectuarse en el plazo de sesenta días. Si el informe no fuese favorable y los defectos observados se debieran a deficiencias en la ejecución de las obras y no al uso de lo construido, durante el plazo de garantía el director procederá a dictar las oportunas instrucciones al contratista para la debida reparación de lo construido, concediéndole

un plazo para ello durante el cual continuará encargado de la conservación de la obra, sin derecho a percibir cantidad alguna por ampliación del plazo de garantía.

En todo caso, transcurrido el plazo de garantía, si el informe fuese favorable o, en caso contrario, una vez reparado lo construido, se formulará por el director de la obra y en el plazo de un mes la propuesta de liquidación de las realmente ejecutadas, notificándose al contratista para que en el plazo de diez días preste su conformidad o manifieste los reparos que estime oportunos. En el plazo de dos meses, contados a partir de la contestación del contratista o del transcurso del plazo establecido para tal fin, el órgano de contratación deberá aprobar la liquidación y abonar, en su caso, el saldo resultante de la misma.

Siempre que, por razones excepcionales de interés público debidamente motivadas en el expediente, el órgano de contratación acuerde la ocupación efectiva de la obra o su puesta en servicio para el uso público, aún sin el cumplimiento del acto formal de recepción, desde que concurren dichas circunstancias se producirán los efectos y consecuencias propios del acto de recepción de la obra en los términos establecidos en el artículo 168 del RGLCAP.

Cláusula 40. *Devolución y cancelación de la garantía definitiva.*

Aprobada la liquidación del contrato, si no resultasen responsabilidades que hayan de ejercitarse sobre la garantía definitiva, y transcurrido el plazo de garantía de las obras determinado en el **apartado 21 del cuadro de características del contrato**, se dictará acuerdo de devolución de aquélla o de cancelación del aval, conforme al procedimiento establecido en el artículo 24 del RGCPM.

En el plazo de dos meses desde la finalización del plazo de garantía deberá adoptarse y notificarse el acuerdo de devolución. Si la devolución de la garantía no se hubiese hecho efectiva en este plazo por causa imputable a la Administración, ésta deberá abonar al contratista la cantidad adeudada incrementada con el interés legal del dinero correspondiente al periodo transcurrido desde el vencimiento del citado plazo hasta la fecha de la devolución de la garantía.

Transcurrido un año desde la fecha de terminación del contrato sin que la recepción formal y la liquidación hubiesen tenido lugar por causas no imputables al contratista, se procederá a la devolución o cancelación de la garantía, siempre que no se hayan producido las responsabilidades a que se refiere el artículo 110 de la LCSP y sin perjuicio de lo dispuesto en el artículo 65.3 del RGLCAP.

Cuando el valor estimado del contrato sea inferior a 1.000.000 de euros, o cuando las empresas licitadoras reúnan los requisitos de pequeña o mediana empresa, definida según lo establecido

en el Reglamento (UE) N° 651/2014, de la Comisión, de 17 de junio de 2014, por el que se declaran determinadas categorías de ayuda compatibles con el mercado común en aplicación de los artículos 107 y 108 del Tratado de Funcionamiento de la Unión Europea y no estén controladas directa o indirectamente por otra empresa que no cumpla tales requisitos, este plazo se reducirá a seis meses.

En el supuesto de que se hubiesen establecido recepciones parciales, se estará a lo indicado en el **apartado 8 del cuadro de características del contrato** respecto de la cancelación parcial de la garantía.

Cláusula 41. *Responsabilidad por vicios ocultos.*

Si la obra se arruinara o sufriera deterioros graves incompatibles con su función con posterioridad a la expiración del plazo de garantía, por vicios ocultos de la construcción, debido a incumplimiento del contrato por parte del contratista, responderá éste de los daños y perjuicios durante el término de quince años a contar desde la recepción.

Asimismo, el contratista responderá durante dicho plazo de los daños materiales causados en la obra por vicios o defectos que afecten a la cimentación, los soportes, las vigas, los forjados, los muros de carga u otros elementos estructurales, y que comprometan directamente la resistencia mecánica y la estabilidad de la construcción, contados desde la fecha de recepción de la obra sin reservas o desde la subsanación de éstas. Las acciones para exigir la responsabilidad por los indicados daños prescribirán en el plazo de dos años desde que se produzcan o se manifiesten los daños, sin perjuicio de las acciones que puedan subsistir para exigir responsabilidades por incumplimiento contractual.

Transcurrido el plazo indicado sin que se haya manifestado ningún daño o perjuicio, quedará totalmente extinguida la responsabilidad del contratista.

Cláusula 42. *Resolución del contrato.*

Son causas de resolución del contrato las recogidas en los artículos 98, 211 y 245 de la LCSP, así como las siguientes:

- El incumplimiento de las limitaciones establecidas en materia de subcontratación, sin perjuicio de las penalidades que, en su caso, se pudieran imponer, conforme a lo establecido en la **cláusula 24**.

- El incumplimiento de la obligación del contratista de guardar sigilo respecto de los datos o antecedentes que, no siendo públicos o notorios, estén relacionados con el objeto del contrato y de los que tenga conocimiento con ocasión del mismo.
- El incumplimiento culpable por parte del contratista de lo establecido en la Ley 8/2005, de 26 de diciembre, de Protección y Fomento del Arbolado Urbano de la Comunidad de Madrid, siempre y cuando su conducta haya sido objeto de sanción muy grave, conforme a lo dispuesto en el artículo 11.2.1 de dicha Ley.
- El incumplimiento por parte del contratista de las obligaciones esenciales del contrato indicadas en este pliego.

La resolución del contrato se acordará por el órgano de contratación de oficio o a instancia del contratista, en su caso, mediante procedimiento tramitado en la forma reglamentariamente establecida por el artículo 109 del RGLCAP.

En los casos de resolución del contrato por incumplimiento culpable del contratista, le será incautada la garantía y deberá, además, indemnizar a la Administración los daños y perjuicios ocasionados en lo que excedan del importe de la garantía incautada.

Para la aplicación de las causas de resolución se estará a lo dispuesto en los artículos 212 de la LCSP y 110 del RGLCAP, y para sus efectos a lo dispuesto en los artículos 213 y 246 de la LCSP.

De conformidad con lo establecido en el apartado 3.9 del anexo de la Ley 1/2001, de 29 de marzo, por la que se establece la duración máxima y el régimen de silencio administrativo de determinados procedimientos, el plazo máximo para dictar y notificar la resolución expresa en los expedientes de resolución contractual será de ocho meses. Transcurrido dicho plazo sin que se haya dictado y notificado la resolución expresa, el procedimiento se considerará desestimado si se ha iniciado a instancia del contratista o se producirá su caducidad si ha sido iniciado de oficio.

Cláusula 43. *Prerrogativas de la Administración, revisión de decisiones y Tribunales competentes*

De acuerdo con lo establecido en la cláusula primera del pliego, este contrato tiene carácter administrativo. El órgano de contratación tiene la facultad de resolver cuantas cuestiones se susciten durante la vigencia del mismo sobre su interpretación, modificación, efectos y extinción, dentro de los límites y con sujeción a los requisitos señalados en la ley.

Los actos que se dicten en los procedimientos de adjudicación de contratos de las Administraciones Públicas podrán ser objeto de recurso, de conformidad con lo dispuesto en la Ley 39/2015, de 1 de octubre, del Procedimiento Administrativo Común de las Administraciones Públicas, así como en la Ley 29/1998, de 13 de julio, Reguladora de la Jurisdicción Contencioso Administrativa.

DILIGENCIA: para hacer constar que el presente pliego se ajusta fielmente al modelo aprobado por Resolución, de 4 de marzo de 2026 de la Presidenta de la Junta Consultiva de Contratación Administrativa de la Comunidad de Madrid.

CONFORME:
EL ADJUDICATARIO
FECHA Y FIRMA

POR LA ADMINISTRACIÓN,
FECHA Y FIRMA
Firmado digitalmente por: QUINTELA GONZALEZ MARIA ZITA
Fecha: 2026.06.29 14:53

ANEXO I.1. MODELO DE PROPOSICIÓN ECONÓMICA¹

Nombre y apellidos de la persona/s que firma/n la oferta:		DNI/NIE	
D./D ^a <Representante>		<DNI>	
D./D ^a <Representante>		<DNI>	
actuando en nombre propio o en representación de (nombre y apellidos/razón social del licitador): ²		NIF	
<Licitador>		<NIF>	
con domicilio en (domicilio del licitador):			
Vía / número: <Dirección>			
Localidad: <Municipio>			
Consultado el anuncio de licitación del contrato:			
<Expediente>			
<Descripción extendida>			
publicado en:	Perfil de contratante		
	<Fecha perfil>		

Enterado de las condiciones, requisitos y obligaciones establecidos en los pliegos de cláusulas administrativas y de prescripciones técnicas particulares, cuyo contenido declara conocer y acepta plenamente, y de las obligaciones sobre protección del medio ambiente y las relativas a las condiciones sobre protección del empleo, condiciones de trabajo y prevención de riesgos laborales vigentes en la Comunidad de Madrid, contenidas en la normativa en materia laboral, de seguridad social, de integración social de personas con discapacidad y de prevención de riesgos laborales, así como las obligaciones contenidas en el convenio colectivo que le sea de aplicación, sin que la oferta realizada pueda justificar una causa económica, organizativa, técnica o de producción para modificar las citadas obligaciones, comprometiéndose a acreditar el cumplimiento de la referida obligación ante el órgano de contratación, cuando sea requerido para ello, en cualquier momento durante la vigencia del contrato, se compromete a tomar a su cargo la ejecución del contrato, en las condiciones siguientes:

Lote	Denominación/objeto	Cantidad	Precio unitario sin IVA	Base imponible	% IVA	Importe de IVA	Importe total	Plazo

Fecha y firma del licitador.³

¹ Desglose de costes si se exige en el apartado 11.2 del cuadro de características del contrato y cláusula 10.

² Se deberá indicar, a continuación del nombre o razón social, si se trata o no de una pequeña o mediana empresa.

³ En caso de que el licitador sea una unión temporal de empresarios, la proposición económica deberá ser firmada por los representantes de cada una de las empresas que compongan la unión.

DIRIGIDO AL ÓRGANO DE CONTRATACIÓN CORRESPONDIENTE

ANEXO II. MODELO DE DECLARACIÓN RESPONSABLE MÚLTIPLE¹

Órgano de contratación:
Número de expediente:
Título del contrato:
Lote o lotes:

D./Dña.:, con DNI/NIE nº:, actuando (en nombre propio o en representación del licitador), con NIF:, con domicilio (del licitador) en (calle/plaza/etc.):, nº:, población:, provincia: y código postal:, en calidad de:², teléfono nº:, correo electrónico:, en relación con el expediente de contratación arriba referenciado y de conformidad con lo dispuesto en el artículo 159.4.c) de la Ley 9/2017, de 8 de noviembre, de Contratos del Sector Público y en el pliego de cláusulas administrativas particulares (PCAP) del contrato:

DECLARA RESPONSABLEMENTE: (márquese y complétese lo que proceda)

Capacidad para contratar y solvencia requerida

- ☐ Que la sociedad cuenta con la adecuada solvencia económica, financiera y técnica o, en su caso, la clasificación correspondiente, y con las autorizaciones necesarias para ejercer la actividad objeto del contrato.
- ☐ Que la sociedad no se encuentra incurso en ninguna prohibición de contratar.
- ☐ Que ni la sociedad, ni sus administradores y representantes legales, así como el firmante, se hallan comprendidos en ninguna de las incompatibilidades para contratar señaladas en la Ley 14/1995, de 21 de abril, de Incompatibilidades de Altos Cargos de la Comunidad de Madrid.
- ☐ Que tanto la sociedad como el firmante no tienen deudas en período ejecutivo de pago con la Comunidad de Madrid y, si las tienen, estén garantizadas, conforme a lo dispuesto en el artículo 33.5 de la Ley 5/2025, de 23 de diciembre, Reguladora de la Hacienda de la Comunidad de Madrid.
- ☐ Que, si recurre a las capacidades de otras entidades, demostrará que va a disponer de los recursos necesarios mediante la presentación del compromiso por escrito de dichas entidades a requerimiento del órgano de contratación.

Registro de Licitadores y Empresas Clasificadas del Sector Público

- ☐ Que se encuentra inscrito en el Registro de Licitadores y Empresas Clasificadas del Sector Público.

¹ En el caso de licitación en unión temporal de empresarios, deberá presentarse una declaración responsable por cada una de las empresas componentes de la UTE [art. 140.1 e) de la Ley 9/2017, de 8 de noviembre, de Contratos del Sector Público].

² Esta declaración responsable deberá ser suscrita por persona con capacidad para otorgarla. Indíquese la representación que ostenta el declarante en la empresa.

☐ Que ha presentado la solicitud de inscripción en el citado Registro junto con la documentación preceptiva para ello y no ha recibido requerimiento de subsanación.

Pertenencia o no a grupo empresarial

☐ Que no pertenece a ningún grupo empresarial (*no se encuentra en ninguno de los supuestos previstos en el artículo 42.1 del Código de Comercio o de los supuestos alternativos establecidos en ese artículo*).

☐ Que pertenece al siguiente grupo empresarial:

☐ Que no presenta oferta ninguna otra empresa perteneciente al mismo grupo empresarial.

☐ Que también presenta/n oferta al/a los lote/s
la/s empresa/s siguiente/s perteneciente/s al mismo grupo empresarial (*indicar nombre/s*):
.....
.....

Jurisdicción para las empresas extranjeras

☐ Que es una empresa extranjera y se somete a la jurisdicción de los juzgados y tribunales españoles de cualquier orden, para todas las incidencias que de modo directo o indirecto pudieran surgir del contrato, con renuncia, al fuero jurisdiccional extranjero que le pudiera corresponder.

Concreción de la solvencia requerida

☐ Que, si en el cuadro de características del PCAP se exige que se especifique en la oferta el personal responsable de ejecutar la prestación objeto del contrato, ese personal será el siguiente (*indicar el nombre de cada una de esas personas y su cualificación profesional*):
.....
.....

☐ Que, de resultar adjudicatario del contrato, si así se requiere en el cuadro de características del PCAP, se compromete a dedicar o adscribir a su ejecución los medios personales y/o materiales que se especifican en el citado cuadro, con las características, requisitos y condiciones que se señalan en el mismo.

Subcontratación

• Si en el cuadro de características del PCAP se requiere que los licitadores indiquen la parte del contrato que tengan previsto subcontratar:

☐ Que no tiene prevista ninguna subcontratación.

☐ Que tiene previsto subcontratar:

- La siguiente parte del contrato (o del lote nº):
- Por importe de:
- Con (*nombre o perfil empresarial del/de los subcontratista/s*):

(*En caso de división en lotes, indiquense esos datos tantas veces como lotes estén afectados por la subcontratación*)

• Si la ejecución del contrato conlleva que el contratista trate datos personales por cuenta del centro directivo promotor como responsable del tratamiento:

☐ Que no tiene previsto subcontratar los servidores ni los servicios asociados a ellos.

☐ Que tiene previsto subcontratar los servidores o los servicios asociados a ellos con *(nombre o perfil empresarial del/de los subcontratista/s)*:

Empleo de personas con discapacidad e igualdad de mujeres y hombres

☐ Que se trata de una empresa de menos de 50 trabajadores.

☐ Que, de resultar adjudicatario del contrato, y durante la vigencia del mismo, asume la obligación de tener empleados trabajadores con discapacidad en un 2 por 100, al menos, de la plantilla de la empresa, si ésta alcanza un número de 50 o más trabajadores, de acuerdo con el artículo 42 del Texto Refundido de la Ley General de derechos de las personas con discapacidad y su inclusión social, aprobado por Real Decreto Legislativo 1/2013, de 29 de noviembre, o la de adoptar las medidas alternativas establecidas en el Real Decreto 364/2005, de 8 de abril.

Asimismo, se compromete a acreditar el cumplimiento de la referida obligación ante el órgano de contratación cuando sea requerido para ello, en cualquier momento durante la vigencia del contrato o, en todo caso, antes de la devolución de la garantía definitiva.

☐ Que se trata de una empresa de 50 o más trabajadores y cuenta con un plan de igualdad conforme a lo dispuesto en el artículo 45 de la Ley Orgánica 3/2007, de 22 de marzo, para la igualdad efectiva de mujeres y hombres; así como que:

☐ Su plan de igualdad está inscrito en el correspondiente registro de convenios colectivos, acuerdos colectivos de trabajo y planes de igualdad, de la autoridad laboral competente.

☐ Ha presentado la solicitud de inscripción de su plan de igualdad en el citado registro junto con la documentación preceptiva para ello y han transcurrido tres meses sin haber recibido notificación de decisión alguna sobre la misma, lo que se compromete a acreditar ante el órgano de contratación cuando sea requerido para ello.

Oposición del licitador a la consulta de sus datos por medios electrónicos (en su caso)

☐ Que NO AUTORIZA a la Comunidad de Madrid, en este procedimiento, a utilizar medios electrónicos para recabar los datos del NIF de la empresa y DNI del representante o del empresario individual, y demás datos y documentos que se requieran en el PCAP del contrato referentes a la capacidad y solvencia de las empresas, así como a que realice la consulta de que la empresa se halla al corriente en el cumplimiento de sus obligaciones tributarias y con la Seguridad Social.

No obstante, la mesa y el órgano de contratación podrán consultar en todo caso los datos que figuren en el Registro Oficial de Licitadores y Empresas Clasificadas del Sector Público.

Y para que conste a los efectos oportunos, expido y firmo la presente declaración en *(firmar electrónicamente)*.

ANEXO III

DECLARACIÓN CRITERIOS EVALUABLES DE FORMA AUTOMÁTICA POR APLICACIÓN DE FÓRMULAS (MÁRQUESE LO QUE PROCEDA)

B- Se presentará un autobaremo con cada uno de los ítems de cada uno de los profesionales con el siguiente esquema:

ITEM 1 JEFE DE OBRA	PUNTUACIÓN
EXPERIENCIA EN OBRAS (EDIFICIOS PÚBLICA CONCURRENCIA)	
EXPERIENCIA EN OBRAS CENTROS HOSPITALARIOS	
ITEM 2 JEFE DE INSTALACIONES	
EXPERIENCIA EN OBRAS (EDIFICIOS PÚBLICA CONCURRENCIA)	
EXPERIENCIA EN OBRAS CENTROS HOSPITALARIOS	
ÍTEM 3 JEFE DE OFICINA TÉCNICA	
EXPERIENCIA EN OBRAS (EDIFICIOS PÚBLICA CONCURRENCIA)	
EXPERIENCIA EN OBRAS CENTROS HOSPITALARIOS	
ÍTEM 4 TÉCNICO BIM DE AL MENOS 30 ECTS	
EXPERIENCIA EN OBRAS (EDIFICIOS PÚBLICA CONCURRENCIA)	
EXPERIENCIA EN OBRAS CENTROS HOSPITALARIOS	
ÍTEM 5 ENCARGADO GENERAL	
EXPERIENCIA EN OBRAS (EDIFICIOS PÚBLICA CONCURRENCIA)	
EXPERIENCIA EN OBRAS CENTROS HOSPITALARIOS	
TOTAL	

C.- Mejoras en equipamiento o unidades de obra

C.1. Por aportación económica que el licitador pone a disposición de la Dirección Facultativa para la ejecución de mejoras en las obras necesarias que puedan surgir derivadas de conexiones de las instalaciones del proyecto a las del edificio existente.

Importe :

C.2. Por la aportación económica, que el licitador pone a disposición de la Dirección Facultativa para la ejecución de desvíos de infraestructuras o cualquier otra actuación necesaria ante la existencia de servidumbres de cualquier índole descubiertas en el transcurso de la obra y que no estuvieran contempladas en proyecto

Importe:

D- Ampliación del plazo de garantía

Nº de meses de ampliación de garantía

E-Disminución de plazo de ejecución de la obra (en días)

Nº de días

F-Incremento del importe de control de calidad

G-Medidas ambientales que la empresa se compromete a adoptar durante la ejecución de la obra:

G.1-Compromiso de realización de un plan de vigilancia medioambiental durante el proceso de obra para el seguimiento del plan de calidad medioambiental relativo al impacto ambiental de la obra objeto del contrato.

Si No

G.2-Compromiso de utilización de materiales con etiquetas ecológicas.

Si No

G.3-Compromiso de disponer de un sistema de gestión ambiental en vigor y acreditado (ISO 14001, EMAS, etc.)

Si No

G.4-Compromiso de que la zona de almacenamiento de residuos peligrosos establecida en el Estudio de Gestión de residuos esté cubierta y protegida de la lluvia, y que el suelo esté impermeabilizado y formando cubeto, en previsión de posibles derrames

Si No

G.5-Compromiso de disponer en obra de barreras acústicas portátiles o fijas en trabajos que produzcan ruidos excesivos

Si No

G.6-Compromiso de actuación en las demoliciones en la mitigación de la producción de polvo mediante la utilización de medios mecánicos que minimicen dicha producción y medidas atenuadoras.0,5 puntos.

Si ☐ No ☐

Fecha y firma del licitador

ANEXO IV: PROTOCOLO COORDINACIÓN DE ACTIVIDADES EMPRESARIALES

 <p>Hospital Universitario de Getafe</p>	PROCEDIMIENTO PARA LA COORDINACIÓN DE ACTIVIDADES EMPRESARIALES	PRL-PG-15
		Edición: 1
		Página 1 de 9

PROCEDIMIENTO para la:

**Coordinación de actividades empresariales del
Hospital Universitario de Getafe.**

HISTÓRICO DE MODIFICACIONES RESPECTO A LA EDICIÓN ANTERIOR		
ELABORADO	REVISADO	APROBADO
Servicio de Prevención de Riesgos Laborales Fecha: 24.10.2013	Consejo de Dirección Fecha: 29.10.2013	Gerencia Fecha: 29.10.2013

Hospital Universitario de Getafe
Carretera de Toledo A-42
28905 Getafe
Tlfno: 916839360
www.hospitaluniversitariodegetafe.org



 <p>Hospital Universitario de Getafe</p>	<p>PROCEDIMIENTO PARA LA COORDINACIÓN DE ACTIVIDADES EMPRESARIALES</p>	<p>PRL-PG-15 Edición: 1</p>
		<p>Página 2 de 9</p>

Indice:

1. OBJETO	3
2. ÁMBITO DE APLICACIÓN	3
3. LEGISLACIÓN	3
4. DEFINICIONES:	4
5. RESPONSABILIDADES DE LA EMPRESA TITULAR	5
6. RESPONSABILIDADES DE LA EMPRESA CONTRATADA.	5
7. REALIZACIÓN:	7
8. RESPONSABILIDADES:.....	8
9. REGISTROS:.....	9
10. FORMATOS:	9

 <p>Hospital Universitario de Getafe</p>	<p>PROCEDIMIENTO PARA LA COORDINACIÓN DE ACTIVIDADES EMPRESARIALES</p>	<p>PRL-PG-15 Edición: 1</p>
		<p>Página 3 de 9</p>

1. OBJETO

El presente procedimiento tiene por objeto describir la gestión de la **coordinación de actividades empresariales** y por tanto definir y establecer los requisitos de seguridad y salud que deben cumplir las diferentes empresas que desarrollan una parte o la totalidad de sus actividades en el Hospital Universitario de Getafe (en adelante: HUG), según la normativa establecida al efecto así como de otras posibles exigencias.

2. ÁMBITO DE APLICACIÓN

Este documento es de aplicación a todas las empresas contratadas, subcontratadas y/o autónomos que para la realización de sus actividades en el HUG requieran la presencia física de trabajadores a su cargo y, por tanto, se produzca concurrencia.

3. LEGISLACIÓN

La legislación y normativa vigente sobre la que se ha desarrollado este documento es:

- **Ley 31/1995**, de 8 de noviembre, de Prevención de Riesgos Laborales.
- **Real Decreto 39/1997**, de 17 de enero, por el que se aprueba el Reglamento de los Servicios de Prevención.
- **Real Decreto 171/2004**, de 30 de enero, por el que se desarrolla el artículo 24 de la Ley de Prevención de Riesgos Laborales.

 <p>Hospital Universitario de Getafe</p>	<p>PROCEDIMIENTO PARA LA COORDINACIÓN DE ACTIVIDADES EMPRESARIALES</p>	<p>PRL-PG-15 Edición: 1</p>
		<p>Página 4 de 9</p>

4. DEFINICIONES:

Coordinación de actividades empresariales: cooperación en la aplicación de la normativa sobre prevención de riesgos laborales de dos o más empresas cuando sus trabajadores desarrollen actividades en un mismo centro de trabajo.

Empresa titular del centro de trabajo: se considera empresario titular del centro de trabajo a la persona que tiene la capacidad de poner a disposición y gestionar el centro de trabajo.

Centro de trabajo: cualquier área, edificada o no, en la que los trabajadores deban permanecer o al que deben acceder por razón de su trabajo.

Concurrencia: se da cuando en un mismo centro de trabajo desarrollan actividades trabajadores de dos o más empresas. Por tanto, se considera empresa concurrente a cada una de las empresas contratistas, subcontratistas o trabajadores autónomos que intervienen simultáneamente en el mismo centro de trabajo durante la ejecución de las actividades.

Contratista: persona física o jurídica que asume contractualmente ante el empresario titular y/o principal, con medios humanos y materiales propio o ajenos, el compromiso de ejecutar la totalidad o parte de los trabajos con sujeción a un proyecto o un contrato.

Obra: cualquier obra, en la que se efectúen trabajo de construcción o ingeniería civil cuya relación no exhaustiva figura en el anexo I del RD 1627/97.

Coordinador de seguridad y salud durante la ejecución de la obra: técnico competente integrado en la dirección facultativa, designado por el promotor.

 <p>Hospital Universitario de Getafe</p>	<p>PROCEDIMIENTO PARA LA COORDINACIÓN DE ACTIVIDADES EMPRESARIALES</p>	<p>PRL-PG-15</p>
		<p>Edición: 1</p>
		<p>Página 5 de 9</p>

5. RESPONSABILIDADES DE LA EMPRESA TITULAR

El hospital se compromete a informar a las empresas contratadas y/o autónomos del contenido de:

- Plan de prevención elaborado por el Servicio de Prevención de Riesgos Laborales.
- Plan de autoprotección del hospital.
- Evaluación de Riesgos de los lugares donde actúen sus trabajadores.
- Medidas básicas de emergencia en el hospital (**Anexo 1**).

El hospital cooperará en las actuaciones en cuanto a la protección y la prevención de riesgos laborales, con las empresas contratadas así como en la correspondiente coordinación con todas las empresas que realicen trabajos en sus instalaciones.

6. RESPONSABILIDADES DE LA EMPRESA CONTRATADA.

Es responsabilidad de la empresa contratada y/o autónomo cumplir las disposiciones vigentes sobre Prevención de Riesgos Laborales y cualesquiera otras impuestas por el Hospital.

La empresa contratada es responsable de realizar el trabajo con seguridad y tomando todas y cada una de las medidas que sean necesarias para desempeñar las funciones propias de su oficio y las indicadas a continuación.

Está obligada a:

- Cumplimentar y entregar debidamente firmado el **Anexo 2**.

Hospital Universitario de Getafe
Carretera de Toledo A-42
28905 Getafe
Tlfno: 916839360
www.hospitaluniversitariodegetafe.org



 <p>Hospital Universitario de Getafe</p>	<p>PROCEDIMIENTO PARA LA COORDINACIÓN DE ACTIVIDADES EMPRESARIALES</p>	<p>PRL-PG-15 Edición: 1</p>
		<p>Página 6 de 9</p>

- Cumplir y hacer cumplir, tanto a su personal propio como al subcontratado, la normativa vigente sobre Prevención de Riesgos Laborales, así como la específica del hospital.
- Colaborar con el hospital en la aplicación de la normativa sobre Prevención de Riesgos Laborales, para establecer los medios de coordinación necesarios.
- Comunicar de forma inmediata al Área Técnica del Servicio de Prevención del hospital cualquier situación de riesgo grave e inminente, adoptando las medidas preventivas necesarias para que los trabajadores puedan, en caso de ser necesario, abandonar de inmediato el lugar de trabajo.
- Notificar, de forma inmediata, al Área Técnica del Servicio de Prevención del hospital, tanto los accidentes de trabajo como los incidentes que se produzcan como consecuencia del desarrollo de sus actividades, debiendo notificar también aquellas circunstancias que puedan suponer un riesgo potencial para la seguridad y salud de los trabajadores.
- Facilitar, al personal propio, las instrucciones específicas dadas por los responsables del hospital, y aquellas incluidas en la evaluación de riesgos laborales y planificación preventiva de la empresa contratada y/o autónomo, según la reglamentación vigente.
- Tomar todas las medidas necesarias para que durante el desarrollo de sus actividades no se ponga en peligro al personal, instalaciones o equipos del hospital.
- Asegurarse, antes de comenzar el trabajo, de que las herramientas y maquinaria que se van a utilizar en la realización del mismo, cumplen con la normativa de seguridad y no son una fuente de peligro para el trabajador.
- Poner a disposición del hospital, el certificado de que sus trabajadores han recibido toda la información y formación necesarias en materia de Seguridad y Salud en el trabajo.
- Siempre y cuando entre las actividades que realice la contrata, existan **riesgos considerados como peligrosos o especiales**, ésta deberá documentarlos, evaluando el riesgo y aportando las medidas preventivas (**anexo 3**).

Hospital Universitario de Getafe
Carretera de Toledo A-42
28905 Getafe
Teléfono: 916839360
www.hospitaluniversitariodegetafe.org



 <p>Hospital Universitario de Getafe</p>	<p>PROCEDIMIENTO PARA LA COORDINACIÓN DE ACTIVIDADES EMPRESARIALES</p>	<p>PRL-PG-15 Edición: 1</p>
		<p>Página 7 de 9</p>

7. REALIZACIÓN:

1. Para ser admitido a la realización de un trabajo o servicio, la empresa a contratar debe demostrar estar debidamente cualificada en relación a la seguridad y salud de los trabajadores presentando el **Anexo 2** debidamente cumplimentado.
2. El Hospital pondrá a disposición de la empresa finalmente contratada la documentación referida en el punto 5: "Responsabilidades de la empresa titular"
3. Las empresas contratadas deberán presentar, antes del comienzo de sus trabajos y cuando los mismos tengan alguna variación la siguiente documentación:
 - Documento acreditativo de la modalidad de Servicio de Prevención adoptado.
 - Ficha de la empresa contratada, aportando toda la documentación indicada en el **Anexo 4**.
 - Documento acreditativo del cumplimiento por parte de la empresa contratada de sus obligaciones en prevención de riesgos laborales (**Anexo 5**).
 - Relación de los trabajadores que van a realizar sus funciones en el hospital con la fecha de inicio de los trabajos a realizar y nombramiento de un interlocutor / responsable para la coordinación en temas de seguridad y salud.
4. Con carácter previo al inicio de la actividad de la empresa contratada en el Hospital, se realizará una reunión con el representante de la misma y el promotor y Servicio de Prevención del HUG en la que se intercambiará información y documentación y se establecerán las bases de la coordinación de actividades. De dicha reunión y de todas las subsiguientes, se levantará acta.

Hospital Universitario de Getafe
Carretera de Toledo A-42
28905 Getafe
Tlfno: 916839360
www.hospitaluniversitariodegetafe.org



 <p>Hospital Universitario de Getafe</p>	<p>PROCEDIMIENTO PARA LA COORDINACIÓN DE ACTIVIDADES EMPRESARIALES</p>	<p>PRL-PG-15 Edición: 1</p>
		<p>Página 8 de 9</p>

✓ En caso de subcontratar con otra empresa, deberá presentar una solicitud de autorización de subcontratación y obtener de la empresa subcontratada una declaración de responsabilidad para poder entregarla cuando sea requerida por la empresa titular.

✓ El **incumplimiento de las normas de seguridad** por parte de la empresa contratada, que impliquen riesgos graves, supondrá la paralización del trabajo hasta la subsanación de las deficiencias detectadas y la posible rescisión del contrato y/o pedido si se repite el incumplimiento de dichas normas.

8. RESPONSABILIDADES:

SPRL:

- Elaborar y mantener al día el procedimiento de coordinación de actividades empresariales
- Asesorar en dicha materia a la Dirección del Hospital.
- Mantener un registro de incidentes y accidentes ocurridos con personal de las contratas.
- Mantener actualizada la documentación que debe entregar el Hospital a las empresas contratistas.
- Participar en la primera reunión de coordinación.

Dirección:

- Mantener actualizado un registro de empresas concurrentes en el Hospital.
- Nombrar responsables de la coordinación como representantes del Hospital ante las empresas contratadas.

Promotor:

- Entregar anexos 2 y 4 a las empresas que presenten oferta en un concurso.
- Recepcionar el anexo 2 de las citadas empresas.

Hospital Universitario de Getafe
Carretera de Toledo A-42
28905 Getafe
Teléfono: 916839360
www.hospitaluniversitariodegetafe.org



 <p>Hospital Universitario de Getafe</p>	PROCEDIMIENTO PARA LA COORDINACIÓN DE ACTIVIDADES EMPRESARIALES	PRL-PG-15
		Edición: 1
		Página 9 de 9

- Entregar el anexo 5 a las empresas contratada.
- Participar en la primera reunión de coordinación.
- Entregar la documentación del punto 5.

9. REGISTROS:

DESCRIPCIÓN	EMISOR	ARCHIVO	SOPORTE	TIEMPO DE CONSERVACIÓN
Listado de empresas concurrentes	Dirección	Promotor	Informático	Permanente
Actas de las reuniones	Promotor	Promotor	Informático	Permanente

10. FORMATOS:

DIAGRAMA DE FLUJO

ANEXOS

Medidas básicas de emergencia del Hospital Universitario de Getafe.

Declaración empresarial.

Comunicación de riesgos especialmente peligrosos.

Ficha de empresa contratada y documentación a aportar.

Documento acreditativo del cumplimiento de las obligaciones en materia de prevención de riesgos laborales

1.OBJETO:

El objeto del presente procedimiento es describir la gestión de la **coordinación de actividades empresariales** y por tanto definir y establecer los requisitos de seguridad y salud que deben cumplir las diferentes empresas que desarrollan una parte o la totalidad de sus actividades en el Hospital Universitario de Getafe (en adelante: Hospital), según la normativa establecida al efecto así como de otras posibles exigencias establecidas por el Hospital. .

2. ALCANCE:

Este documento es de aplicación a todas las empresas contratadas, subcontratadas y/o autónomos que realicen sus actividades en el Hospital Universitario de Getafe

3. REGISTROS:

4. FLUJOGRAMA:

Ver página siguiente.

Elaborado:	Revisado:	Aprobado:	Modificaciones respecto edición anterior:
Servicio de Prevención de Riesgos Laborales	Consejo de Dirección	Gerencia	
Fecha: 24.10.2013	Fecha: 29.10.2013	Fecha: 29.10.2013	

CIRCUITO DE ACTUACIÓN PARA LA COORDINACIÓN DE ACTIVIDADES EMPRESARIALES.

EDICIÓN 1
Fecha 11.10.2013

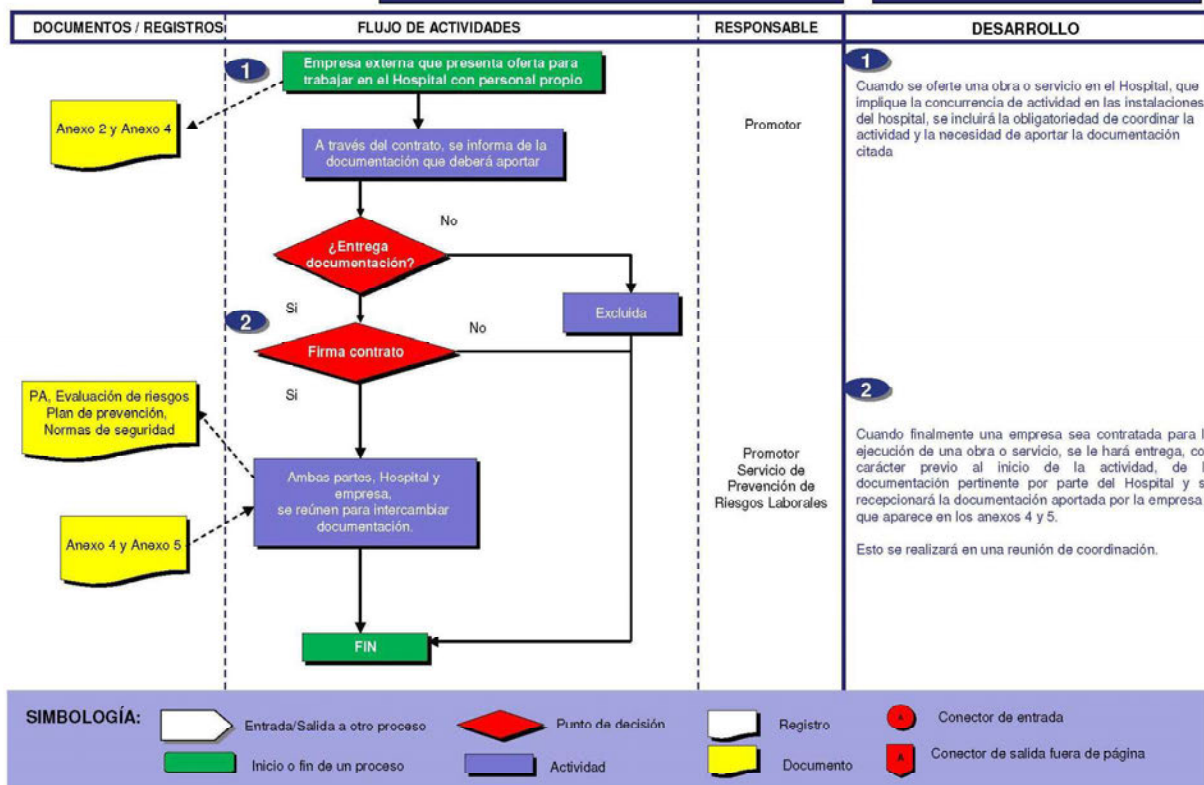

ANEXO 1

MEDIDAS BÁSICAS DE EMERGENCIA EN EL HOSPITAL

Las recomendaciones básicas de prevención a seguir son:

1. Mantener el máximo orden y limpieza en todas las instalaciones, especialmente en las que se utilicen productos químicos inflamables y/o explosivos.
2. Evitar acumulación de residuos.
3. Ser responsables y no cometer acciones imprudentes ni negligentes.
4. No manipular, cambiar la ubicación ni posición de los medios de protección.
5. Respetar las indicaciones de los carteles de seguridad instalados en el hospital.
6. Mantener las zonas de paso libres de obstáculos.
7. No obstruir las puertas de las salidas de emergencia, ni el acceso a los medios de extinción, como extintores y bocas de incendio.

Medidas básicas de emergencia en el hospital.

En general:

- ♦ Mantener la calma.
- ♦ Actuar con rapidez.
- ♦ No correr.

En caso de accidente:

- ♦ Analice la situación y si es posible elimine los peligros que puedan agravar la emergencia.
- ♦ Avise al JEFE DE EMERGENCIA.
- ♦ Proceda a socorrer al accidentado, siempre que este capacitado para ello.

En caso de incendio:

- ♦ Si descubre un incendio avise al JEFE DE EMERGENCIA y alerte al personal que se encuentre cerca.
- ♦ En caso de estar sólo, intente apagar el fuego con los medios a su alcance; si no sabe utilizarlos salga del local y avise a los bomberos.
- ♦ Las tareas de extinción quedarán designadas al EQUIPO DE PRIMERA INTERVENCIÓN designado por el hospital.
- ♦ Si se le prenden las ropas, no corra, tiéndase en el suelo y échese a rodar.
- ♦ Si tiene que atravesar una zona amplia con mucho humo, procure ir agachado, la atmósfera es más respirable y la temperatura más baja.

En caso de evacuación:

- ♦ No pierda el tiempo en recoger objetos ni prendas de valor.
- ♦ Salga en fila a paso ligero, ocupando la parte derecha de pasillo y escaleras, en silencio para poder oír bien las instrucciones de los responsables de evacuación. Diríjase al punto de encuentro establecido.
- ♦ No abandone nunca el punto de encuentro hasta que los responsables de evacuación señalen que se encuentra a salvo. Evitará que lo busquen peligrosamente en el interior del edificio.

Anexo 2

DECLARACIÓN EMPRESARIAL

Don.....con DNI nº
en calidad de representante debidamente autorizado, de la
empresa..... declaro tener toda la documentación solicitada en el
ANEXO 4 para su entrega en el hospital en caso de ser adjudicatario del contrato
....., con carácter previo a la ejecución del mismo.

Así mismo declaro que la modalidad Preventiva adoptada (señale lo que proceda) es:

- | | |
|--------------------------|---|
| <input type="checkbox"/> | Servicio de Prevención propio |
| <input type="checkbox"/> | Mutua de accidentes (nombre y teléfono de contacto) |
| <input type="checkbox"/> | Servicio de Prevención Ajeno |
| <input type="checkbox"/> | Trabajador designado |
| <input type="checkbox"/> | Actividad preventiva asumida por el propio empresario |

Y para que haya constancia de ello firmo el presente documento.

En , de de

Firma y sello.

Hospital Universitario de Getafe
Carretera de Toledo A-42
28905 Getafe
Tlfno: 916839360
www.hospitaluniversitariodegetafe.org



ANEXO 3

COMUNICACIÓN DE RIESGOS ESPECIALMENTE PELIGROSOS

El servicio de prevención de la empresa contratada tendrá que comunicar aquellos riesgos considerados reglamentariamente como peligrosos que puedan afectar a la seguridad y salud de los trabajadores de todas las empresas presentes en el hospital y aportar la evaluación y las medidas preventivas que se deben adoptar.

(Incluir documentación explicativa con información para distribuir según la urgencia o gravedad)

Trabajo a realizar:.....

Lugar:

Fecha:..... Horario:.....

RIESGOS EVALUADOS Y MEDIDAS A ADOPTAR:

--

Fdo.:

Responsable de prevención de la empresa:.....

NOTA: El Hospital Universitario de Getafe no se responsabilizará de actividades que no le hayan sido informadas y podrá tomar acciones en caso de detectar desviaciones o incumplimiento de este procedimiento.

Hospital Universitario de Getafe
Carretera de Toledo A-42
28905 Getafe
Tlfno: 916839360
www.hospitaluniversitariodegetafe.org



Anexo 4

FICHA DE EMPRESA CONTRATADA
DOCUMENTACIÓN QUE DEBERÁ APORTAR LA EMPRESA

Empresa	
Actividad	
Gerente /Representante legal	
Domicilio social	
N.I.F.	
Teléfono	
Mail	
Nombre del responsable en materia de prevención.	

Documentos solicitados:

DOCUMENTO	SI	NO PROCEDE
Relación de los trabajadores actualizada (TC1 y TC2), en caso de autónomo recibo del pago a la SS.		
Seguro de responsabilidad civil		
Modelo de organización preventiva. copia del Servicio de Prevención propio o contrato con Servicio de Prevención ajeno y su justificante de pago.		
Mutualidad de accidentes y recibo.		
Plan de prevención.		
Evaluación de riesgos asociados a la actividad a realizar en le hospital.		
Documentación de la información y formación en materia de prevención de riesgos laborales impartida a su personal.		
Certificado médico de aptitudes de los trabajadores.		
Listado de maquinaria y equipos de trabajo que traiga al hospital. cuando tengan algún riesgo específico asociado.		
Registro de la entrega de EPI's (equipos de protección individual) a los trabajadores, en caso de ser necesarios.		
Cualificación del personal acorde a las tareas en realizar, si tienen asociado algún riesgo especial.		
Si se realizan trabajos de obras certificado de estar inscrito en el REA (Registro de Empresas Acreditadas).		

La documentación anteriormente indicada deberá remitirse a

Dirección de Gestión	
Mantenimiento	
Servicios Generales	

En Getafe, a de de
Empresa contratada Promotor del HUG

Fdo:

Hospital Universitario de Getafe
Carretera de Toledo A-42
28905 Getafe
Tlfno: 916839360
www.hospitaluniversitariodegetafe.org

Fdo:



Anexo 5**DOCUMENTO ACREDITATIVO DEL CUMPLIMIENTO POR PARTE DE LA
EMPRESA DE SUS OBLIGACIONES EN PREVENCIÓN DE RIESGOS
LABORALES**

Don con D.N.I. nº,
en calidad de representante debidamente autorizado, de la empresa,
reconozco que he recibido y proporcionado la información oportuna a los trabajadores
de la empresa, de las NORMAS Y PROTOCOLOS DE SEGURIDAD DEL CENTRO
DE TRABAJO y la INFORMACIÓN REFERENTE A LAS MEDIDAS A TOMAR EN
CASO DE EMERGENCIA para realizar los trabajos en el hospital y certifico que:

- a) Los trabajadores de mi empresa adscritos a estos trabajos han pasado los reconocimientos médicos preceptivos, siendo calificados como aptos para las funciones a desempeñar.
- b) Estos trabajadores han recibido información y formación sobre los riesgos propios de su trabajo y las correspondientes medidas preventivas (art. 18 y 19 ley 31/1995).
- c) Toda la maquinaria y equipos de trabajo necesarios para realizar los trabajos, cuya relación se adjunta, cumplen con el RD 1215/1997 sobre requisitos mínimos de seguridad y salud para la utilización por los trabajadores. También, me comprometo a comunicar cualquier modificación o ampliación de los equipos a utilizar.
- d) Todos los trabajadores que emplean esta maquinaria tienen la formación y autorización para su utilización.
- e) Todos los equipos de protección individual están certificados CE y cumplen la legislación vigente.
- f) He realizado la evaluación de riesgos de los puestos de trabajo y se han planificado las medidas correctoras necesarias.
- g) Durante la duración del contrato con el hospital me comprometo a colaborar con mis recursos preventivos en todas las situaciones contempladas en el artículo 13 del RD 171/2004.

Getafe, a de de

Fdo:.....

Hospital Universitario de Getafe
Carretera de Toledo A-42
28905 Getafe
Tlfno: 916839360
www.hospitaluniversitariodegetafe.org

